

■ 刘健一 编著

象棋

让子秘籍

成都时代出版社

提高象棋水平，除看书打棋谱、听老师讲解和对局外，与高手下让子对局是一项必不可少的重要内容。可以说，几乎所有取得成就的棋手在学棋阶段都经历过让子对局的锻炼。让子可以使高低手棋力接近，让低手走优势棋、易走的棋同高手较量，学习到高手如何化被动为主动、变不利为有利，如何逐步扩大优势、控制局面，如何运用各种杀法擒王等。让子对局是低手提高实战能力十分必要的学习手段。



象棋

让子秘籍

Xiangqi Rangzi Miji



ISBN 978-7-80705-962-2



9 787807 059622 >

定价：10.00元

象棋

让子秘籍

刘建一 编著

Xiangqi Rangzi Miji

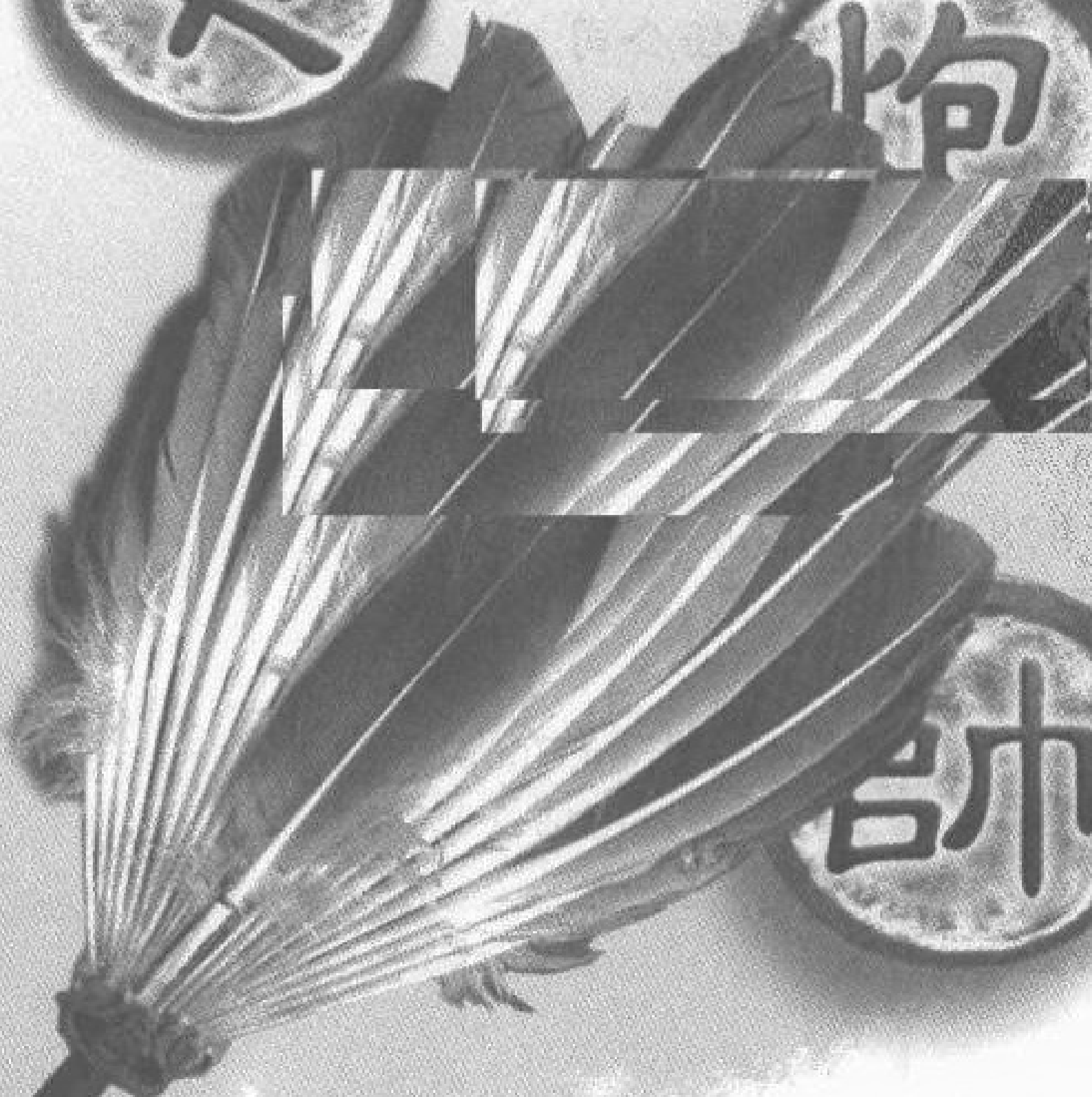

成都时代出版社

图书在版编目(CIP)数据

象棋让子秘籍/刘健编著. —成都:成都时代出版社,
2009. 3

ISBN 978—7—80705—962—2

I. 象… II. 刘… III. 中国象棋—基本知识 IV. G891. 2

中国版本图书馆 CIP 数据核字(2009)第 037464 号

象棋让子秘籍

XIANGQI RANGZI MIJI

刘 健 编著

出品人 秦 明
责任编辑 曾绍东
责任校对 陈德玉
版式设计 曾绍东
装帧设计 韩建勇
责任印制 莫晓涛

出版发行 成都传媒集团·成都时代出版社(原蜀蓉棋艺出版社)
电 话 (028)86619530(编辑部) (028)86615250(发行部)
网 址 www.chengdusd.com
印 刷 成都蜀通印务有限责任公司
规 格 145mm×210mm 1/32
印 张 4.75
字 数 110 千
版 次 2009 年 3 月第 1 版
印 次 2009 年 3 月第 1 次印刷
印 数 1—4000
书 号 ISBN 978—7—80705—962—2
定 价 10.00 元

著作权所有·违者必究。举报电话:(028)86697083

本书若出现印装质量问题,请与工厂联系。电话:(028)84123250

前 言

提高象棋水平，除看书打棋谱、听老师讲解和对局外，与高手下让子对局是一项必不可少的重要内容。可以说，几乎所有取得成就的棋手在学棋阶段都经历过让子对局的锻炼。

通过让子，使高低手棋力接近，也就是说让低手走优势棋、易走的棋同高手较量，低手才能得到更多中局和残局的锻炼，学习到高手如何化被动为主动、变不利为有利，在得先取势后又如何逐步扩大优势、控制局面，运用各种精妙的杀法擒王，以及残局的柔劲、缠扰、攻杀技巧等。如果不让子对局，在布局伊始，低手很快就可能陷入被动，毫无还手之力甚至即刻败北，根本无法进入残局，即使有中局的过程，往往都是被动挨打得不到应有的攻杀锻炼。又因棋力水平悬殊过大，高手可能漫不经心而随手走子，这样也不利于低手向高手学习。因此可见，让子对局是低手提高实战能力十分必要的学习手段。

下让子棋一定要讲科学方法。第一，要按正规的让子棋规；第二，要按实际水平让子，因双方实力是平衡点，若有利于低手提高水平，应以低手方多输的子力让起，直到多胜（胜率达75%）则可升级；第三，严格从低到高逐步升级，依次为让车、让双马、让炮、让马、让双先、单先，若按先手来量化，则大致为7先，6先，4先，3先，2先，1先。

象棋让子秘籍

本书从让子的角度，分让单车、让双马、让单炮、让马四章。着重介绍如何让子、让子技巧、让子的特性以及让方如何巧妙地争先夺势、得子、弃子争先、弃子攻杀而达到或胜或和的目的。其着法精彩，妙趣横生，虽有迁就之着，但却是低手在实战中容易出现错误，针对性较强，也便于读者学习这些隐秘而又精妙的攻杀手段。至于被让方如何破解，如何弄清错误之处，笔者将在《象棋让子揭秘》一书中作出详细的介绍。

刘 健

2009年1月3日

目 录

第一章 让单车

第一节 顺手炮	(2)
第 1 局 横车对直车右马屯边	(2)
第 2 局 横车对直车双正马	(3)
第 3 局 横车对横车右炮巡河	(4)
第 4 局 横车对横车右炮过河	(5)
第 5 局 横车对右边马右横车	(6)
第 6 局 直车对横车	(8)
第二节 列手炮	(9)
第 1 局 直车过河对双正马	(9)
第 2 局 直车压马对平七路炮	(11)
第三节 中炮对屏风马	(12)
第 1 局 直车过河进中兵对进 3 卒	(12)
第 2 局 直车过河进中兵对进 7 卒	(13)
第 3 局 直车过河七路马对进 7 卒	(15)
第 4 局 直车进三兵对横车	(16)
第四节 中炮对单提马	(17)
第 1 局 直车过河进中兵对左单提马(一)	(17)

象棋让子秘籍

第2局	直车过河进中兵对左单提马(二)	(18)
第3局	直车进七兵对右单提马横车	(19)
第五节	中炮对其他	(20)
第1局	横车进中兵对飞象	(20)
第2局	横车进中兵对拐角马	(22)
第3局	直车过河对飞左象双边马	(23)
第4局	直车过河对反宫马左直车	(24)
第5局	直车过河对反宫马飞右象	(25)
第6局	横车进中兵对上士后补过宫炮	(26)

第二章 让双马

第一节	红方巡河炮对中炮	(28)
第1局	叠炮封车对炮取中兵	(28)
第2局	叠炮封车对右马屯边	(30)
第3局	叠炮封车对左正马	(32)
第4局	平炮打车还中炮对上边马	(34)
第5局	平炮打车还中炮对上边马炮打中兵	(37)
第6局	平炮打车还中炮对飞边象炮打中兵	(39)
第7局	平炮打车还中炮对飞边象炮平士角	(40)
第8局	平炮打车还中炮对飞边象左正马	(42)
第9局	平炮打车还中炮对飞边象左边马	(43)
第10局	平炮打车右横车对左边马	(44)
第11局	平炮打车右直车对右中炮右边马	(45)
第二节	红方巡河炮对进正马	(46)
第1局	平炮打车对右正马抢出右车	(46)

目 录

第2局	平炮打马直车骑河对屏风马	(47)
第3局	平炮打马直车过河对屏风马	(49)
第4局	平炮打马直车过河对飞右象	(51)
第三节	红方巡河炮对单提马	(52)
第1局	平炮打马还中炮对左单提马	(52)
第2局	当头炮左直车对左单提马	(54)
第3局	左横车平炮打马对左单提马	(55)
第4局	左横车还中炮对左单提马	(56)
第四节	红方巡河炮对飞象局	(57)
第1局	平炮打车对飞右象	(57)
第2局	还中炮对飞左象右正马	(58)
第3局	还中炮对飞左象双正马	(59)
第4局	还中炮对飞左象进7卒	(61)
第5局	左横车对飞左象拐角马	(62)

第三章 让单炮(右炮)

第一节	红方起马对左中炮	(64)
第1局	直车过河压马对左车巡河	(64)
第2局	直车过河压马对左车过河上右正马	(66)
第3局	直车过河压马对左车过河上右边马	(68)
第4局	直车过河压马对进7卒飞边象	(69)
第5局	直车过河对横车	(70)
第6局	横车进七兵对上士	(71)

象棋让子秘籍

第二节 红方起马对右中炮 (73)

第1局 直车过河对双正马 (74)

第2局 直车过河对左正马高边车 (75)

第3局 直车过河压马对平7路炮 (76)

第4局 直车进七兵对双正马 (77)

第三节 红方起马对屏风马 (78)

第1局 直车还中炮对进3卒右马盘河 (78)

第2局 直车过河还中炮对进3卒右马封车 (79)

第3局 直车过河进三兵对进3卒 (80)

第4局 直车过河还中炮对进7卒上左象 (81)

第5局 直车过河还中炮对两头蛇 (83)

第6局 直车过河还中炮对左马盘河先冲7卒 (84)

第7局 直车过河还中炮对左马盘河缓冲7卒 (85)

第四节 红方起马对单提马 (87)

第1局 直车过河盘头马对左单提马(一) (87)

第2局 直车过河盘头马对左单提马(二) (88)

第3局 直车过河七路马对左单提马 (89)

第4局 直车进七兵对右单提马平边炮 (90)

第5局 直车进七兵对右单提马左横车 (92)

第6局 直车进七兵对右单提马左直车 (92)

第五节 红方横车对其他 (93)

第1局 横车还中炮对过宫炮 (93)

第2局 横车单边封锁对中炮左直车 (95)

第3局 横车对中炮进中卒 (95)

第4局 横车对飞右象拐角马 (97)

第六节 红方进七兵 (98)

第 1 局 先锋马对飞左象拐角马 (98)

第 2 局 左马封车对五七炮 (99)

第 3 局 还中炮对卒底炮 (100)

第四章 让单马(左马)

第一节 斗炮局 (102)

第 1 局 顺炮直车过河对横车天马行空 (102)

第 2 局 顺炮直车过河对横车双正马(一) (104)

第 3 局 顺炮直车过河对横车双正马(二) (105)

第 4 局 顺炮直车过河对横车右马屯边 (106)

第 5 局 顺炮直车过河对横车先平右肋 (107)

第 6 局 顺炮直车对直车兑车 (108)

第 7 局 大列手炮 (110)

第 8 局 小列手炮 (111)

第二节 中炮对屏风马 (112)

第 1 局 直车五七炮对进 3 卒 (112)

第 2 局 直车过河对进 3 卒(一) (113)

第 3 局 直车过河对进 3 卒(二) (114)

第 4 局 直车过河对进 7 卒 (116)

第 5 局 直车过河对屈头屏风马 (117)

第 6 局 直车进三兵对左炮巡河 (118)

第 7 局 直车进三兵对左炮过河封车 (120)

象棋让子秘籍

第三节 中炮对单提马局 (121)

- 第 1 局 直车进中兵对右单提马直车 (121)
- 第 2 局 直车进三兵对右单提马直车 (122)
- 第 3 局 直车巡河炮对右单提马横车 (124)
- 第 4 局 直车巡河炮对右单提马横车 (125)
- 第 5 局 直车左炮过河对右单提马右炮平边 (127)
- 第 6 局 横车进三兵对右单提马直车 (128)
- 第 7 局 直横车进三兵对左单提马巡河炮 (130)
- 第 8 局 直车进三兵对左单提马巡河炮 (131)
- 第 9 局 直车过河进中兵对左单提马飞右象 (132)

第四节 中炮对其他局 (134)

- 第 1 局 直车过河进中兵对反宫马 (134)
- 第 2 局 直车过河进中兵对拐角马 (136)
- 第 3 局 直车平七路炮对左炮巡河拐角马 (137)
- 第 4 局 横车过河炮对后补过宫炮 (138)

第一章 让单车

让单车的规定主要分为两种：一种是过去江湖上流行的，无车一边的马、炮、边兵，未经走动前，对方不能吃，术语叫“三座宫”，并且永不兑车。另一种就是正规的，只限制无车一边的马未经走动前不许吃，因其无车保护，故棋谚有云“座马不食”，俗称“一座宫”。由于前种规定难以反映棋手的真实水平，故本书按后一种规定介绍。

被高手让单车的水平，一般都存在以下几个方面的问题：

一、布局阶段出子缓慢，车不迅速开出占领要道，不注意子力的配合，阵形散乱，思路矛盾。

二、中局阶段贪吃子力，不照顾全局利益，因小失大，又常常忽略自己的子力被捉双，有白丢子的毛病等。

三、攻杀中对基本的杀法运用较差，往往难以察觉暗藏的杀着（如一、二步的缓杀）。

根据被让子者极易出现的问题，让子方应针对具体情况从布局开始，架中炮，攻中路，迅速出动车、马、炮主力抢占要道，扰乱对方阵形。然后争先夺势、布下陷阱，或赚取子力，或伏杀等。

本章从实战中选择一些具有代表性的着法变化，尤其针对低手易出现的问题，经过系统归纳，演绎出了让子方的因势利导、乘虚而入、巧妙夺子和精彩杀法。这是初学者需要好好学习的。关于应对之招，我们将在《象棋让子揭秘》中作详细介绍。

因实战中让车方大都用中炮开局，其他开局着法十分少见，故本书仅就起手中炮的攻法进行介绍。

第一节 顺手炮

双方以同一方向的炮架中路进行对攻的开局，称为“顺手炮”。在让车的对局中，以横车攻法为主，迅速袭扰对方行动迟缓的右翼，或封锁、或牵制，兼以配合中路攻势，使低手自乱阵脚而达到夺子得势或破城擒王的目的。因让车方开局初始忌兑车，故一般不愿走直车，怕黑方⑨平8兑。如果确属让车水平，兑车也无妨，因红方还可多占一先。当然，能够避免兑车更好。有关兑车的变化将在《象棋让子揭秘》中介绍。

第1局 横车对直车右马屯边

1. ②平五 ⑧平5
2. ②进三 ⑧进7
3. ①进一 ⑨平8
4. ①平六 ⑧进6
5. ⑥进七 ②进1
6. ⑥平八

如图形势，黑方有两种走法：

一、②平4；二、②平3。

一、②平4

7. ⑤退一 ⑧平7

8. ⑧进七 ⑥进5 9. ⑤平三 ⑦平6

10. ③平九 ④进1 11. ⑦进一 ⑥退2

12. ⑨平七 ①进1 13. ⑦进一 ③进1

14. ⑦进八 ③进1 15. ⑧平九 ③平2

16. ⑨进一 ①进2 17. ⑧平七 ③进1

18. ⑨退二 ⑤平6 19. 前⑧进七 ⑥进1

20. ⑨平五 ⑥平3 21. 后⑧平四 ③退4

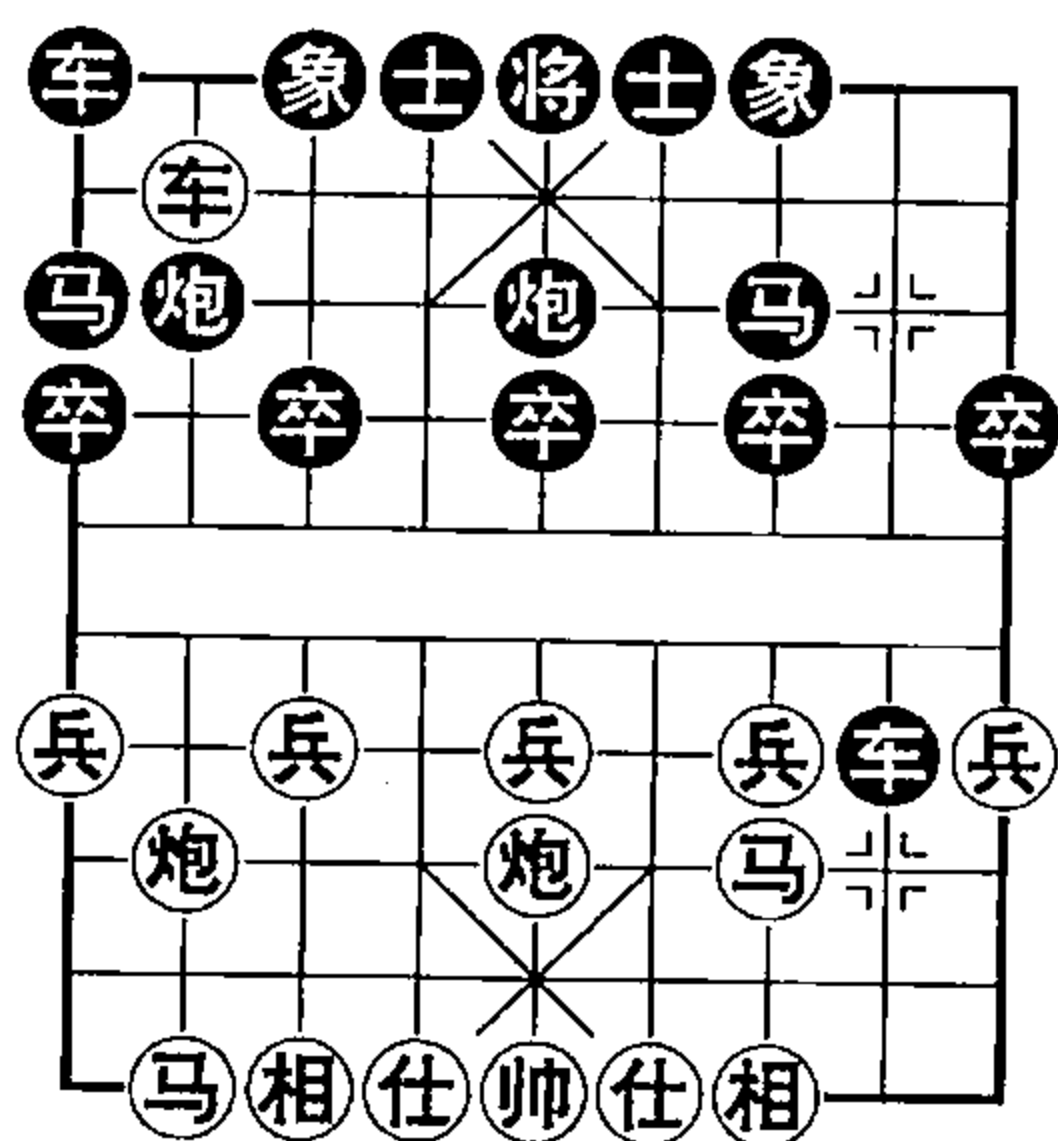

22. ⑤三进四 ⑤5进6 23. ⑤四进五 ⑤6退5

24. ⑤五平三 ⑤6退1 25. ⑤三进二

立马车杀，红胜。

二、⑤2平3

7. ⑤七进一 ⑤3进3 8. ⑤八进五 ⑤7退8

9. ⑤五进四 ⑤4进5 10. ⑤七进五 ⑤8平7

11. ⑤六进五 ⑤7进1 12. ⑤八平九

利用黑方不愿丢车的心理，先欺车逼其堵塞解围之路。若直接⑤八平六，则⑤1退2；又若⑤五平六，则⑤3平4，⑤八平六⑤1退2，黑方容易解围。

12. ⑤1平2 13. ⑤九平六 ⑤8进7

14. ⑤八平三 ⑤1退3 15. ⑤五平六 ⑤3进1

16. ⑤三退五 ⑤7进9 17. ⑤五进七 ⑤3进2

18. ⑤三平二 ⑤2进3 19. ⑤二进七 ⑤9退7

20. ⑤六平五

绝杀，红胜。

第2局 横车对直车双正马

1. ⑤二平五 ⑤8平5

2. ⑤二进三 ⑤8进7

3. ⑤一进一 ⑤9平8

4. ⑤一平六 ⑤8进6

5. ⑤六进七 ⑤2进3

6. ⑤六平七

如图形势，黑方有两种走法：

一、⑤3退5；二、⑤7退5。

一、⑤3退5

7. ⑤七平六 ⑤8平7

8. ⑤七进一 ⑤7进1

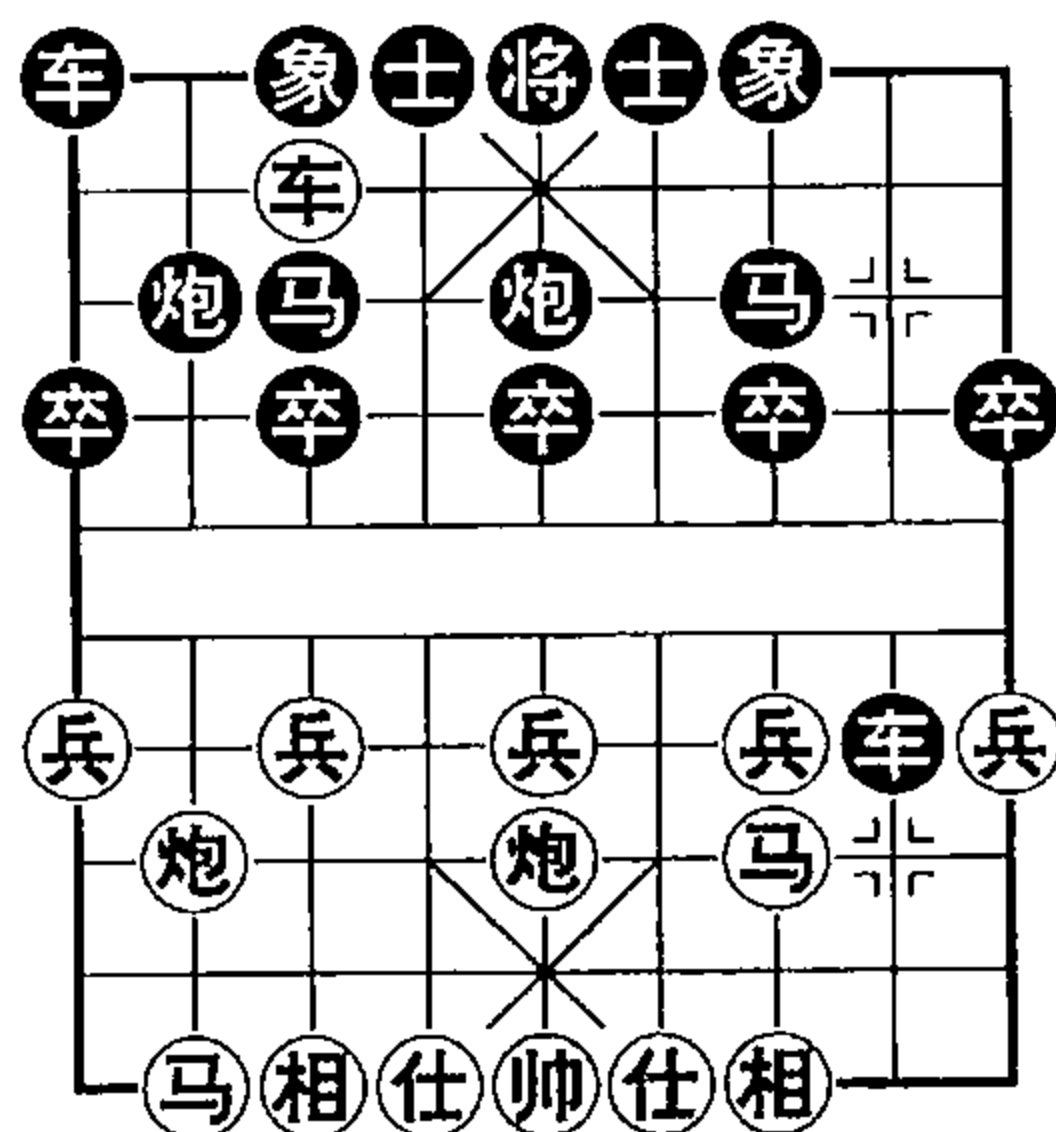

象棋让子秘籍

9. ④六进五 ②平3 10. ⑤八进七

红方诱黑车吃马正确。若急于④八进六做杀，则⑦进1，⑤平六②5平4，④六退一③3进5，不仅无杀，也未能得子。

10. …………… ⑦进1 11. ⑤七进八 ⑦进2

12. ⑤八进九 ③3进3 13. ⑤九进八 ②5进4

14. ④六进一

绝杀，红胜。

二、⑤7退5

7. ⑤七进一 ④8平7 8. ④六进五 ②5平6

9. ④七平八 ④7进1 10. ⑤八进七 ④7进1

11. ②5进四 ③3进5 12. ②八平三 ③7进5

13. ⑤五进一 前⑤进6 14. ②三平二 ②6平8

15. ⑤七进六 ③6进8 16. ⑤六进七 ②8进5

17. ⑤七退五 ②8平5 18. ③七进五 ③8进7

19. ⑤五平六 ③5退7 20. ⑤五进六

立马车杀，红胜。

第3局 横车对横车右炮巡河

1. ②二平五 ②8平5 2. ⑤二进三 ③8进7

3. ④一进一 ④9进1 4. ④一平六 ④9平6

5. ④六进六 ②2进2

6. ④六平八

如图形势，黑方有两种走法：

一、②2平7；二、②2平3。

一、②2平7

7. ②八进七 ②7进3

8. ④八平五 ③6进5

9. ④五平三 ④1平2

10. ②五进四 ③5进6

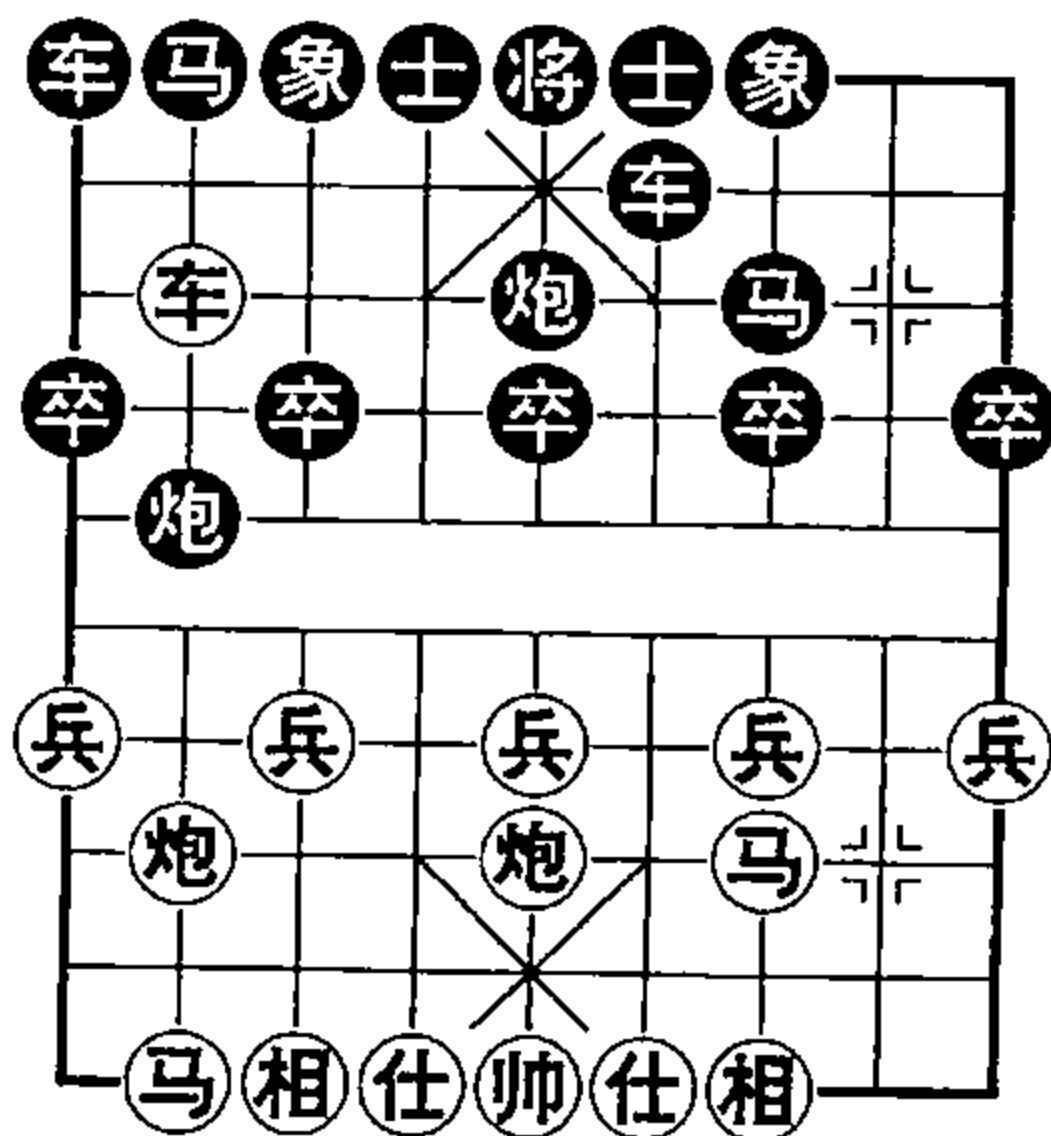

11. ⑤八进七 ②进7 12. ⑤七退五 ②平6
 13. ⑧五退二 ⑧7平8 14. ⑤五进六 ⑧8进2
 15. ⑥六进五 前②退1 16. ⑤六进五 ④4进5
 17. ⑧五平二 前②平7 18. ⑧二进五 ⑤5退6
 19. ⑤五进六 ②6平4 20. ③三进二 ②7进3

如②7平8，则③三退一⑧8退9，③三平六，夺回一车，让子成功。

21. ③三退三 ④6进5 22. ③三进三 ⑤5退6
 23. ③三退九 ④6进5 24. ③三平二

红方多子胜定。

二、②2平3

7. ⑧八进七 ②6进6 8. ⑤三退一 ⑧3进5
 9. ⑥六进五 ②6进1 10. ⑦七进一 ②6平9
 11. ⑤八进七 ②9平6 12. ⑤七进六 ⑧5进4
 13. ②八退四 ⑧5退1 14. ⑧八退五 ②1平2
 15. ⑤六进五 ②2进5 16. ⑤五进三 ④4进5
 17. ②八进一

夺回一车，让子成功。

第4局 横车对横车右炮过河

1. ⑧二平五 ⑧8平5 2. ⑤二进三 ⑤8进7
 3. ③一进一 ②9进1 4. ③一平六 ②9平6
 5. ③六进六 ⑧2进4 6. ③六平八 ⑧2平5
 7. ⑤三进五 ⑧5进4 8. ⑥六进五 ⑤2进1
 9. ③八平三 ②1平2 10. ③三退一 ②2进7
 11. ③三平五 ④6进5 12. ③五退三

如图形势，黑方有两种走法：一、②2进1；二、⑤5平6。

一、②2进1

13. ③五平四 ④5进6 14. ⑦三进一 ②1进1

象棋让子秘籍

15. 兵三进一 马1进2

16. 兵三进一 马2进4

17. 车四平五 士6退5

黑若将5平6，则炮五平四马4退6，车五进二，黑方仍要丢子。

18. 车五平六 马4退5

19. 车六进三

红方再夺一马，让车成功。

二、将5平6

13. 炮五平四 将6平5

14. 炮四平五 将5平6 15. 兵九进一 车6进3

红方一将一闲，按棋规可不变作和。

16. 马八进九 车2平3 17. 炮五平四 车6进3

前着红方进边马诱黑车吃相布下陷阱，是针对让车水平较好的手段。此着黑若将6平5，则相三进五黑车也被打死。

18. 仕五进四 车3进2 19. 帅五进一 车3平6

20. 车五平四 将6平5 21. 相三进五

红方追回一车，让子成功。

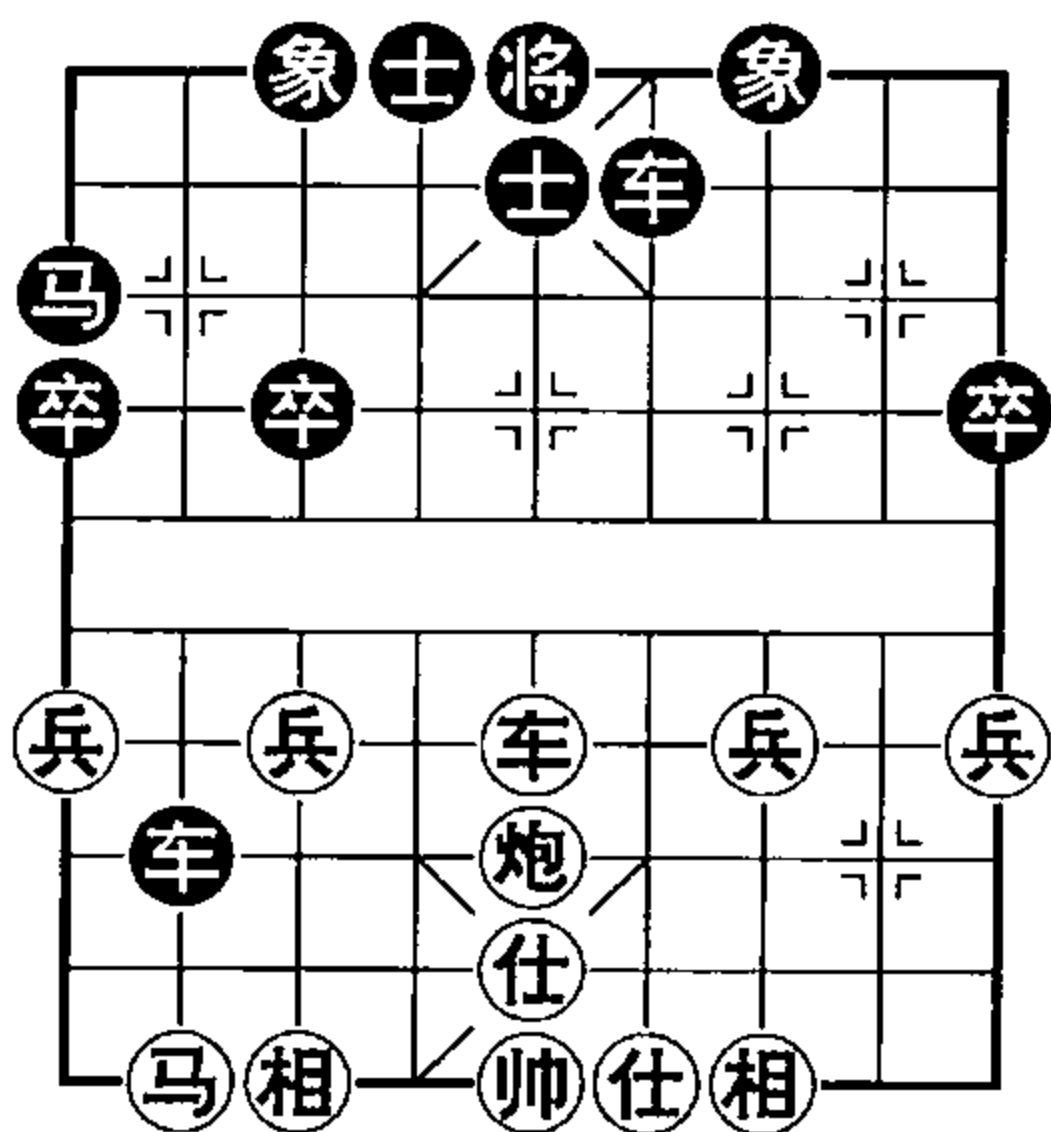

第5局 横车对右边马右横车

1. 炮二平五 炮8平5 2. 马二进三 马8进7

3. 车一进一 马2进1 4. 车一平六 车1进1

5. 车六进六 炮2进2 6. 车六退二 炮2退2

红方进退车往返捉炮借机抢先占据河沿要道。此着黑若炮2平3轰相，则后援不继，且红方有“座宫马”阻碍，反陷炮于进退两难之地。

7. 兵三进一 车1平6 8. 兵七进一 车9平8

9. 车六进二 炮2进2 10. 兵七进一 卒3进1

11. 车六平八 卒1进1 12. 炮八平七

红方从第 8 着开始设下埋伏，至此已在黑方右侧打开缺口。如图形势，黑方有两种走法：一、车 8 进 6；二、车 6 平 1。

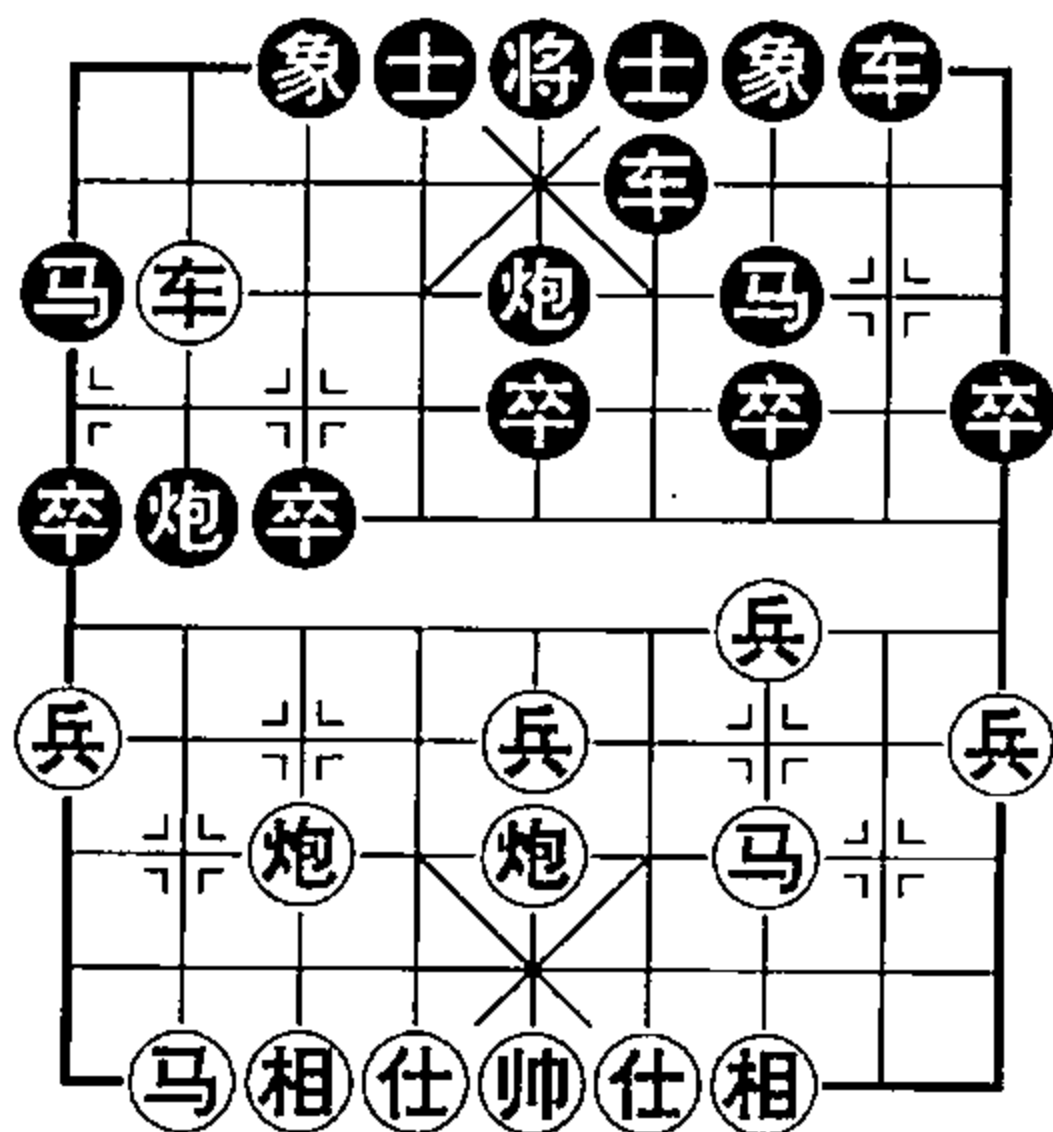

一、车 8 进 6

13. 炮七进七 士 4 进 5

14. 炮七平九 将 5 平 4

15. 炮五平六 车 8 平 7

黑若卒 3 进 1，车 八平九 车 8 平 7，相 七进五 车 6 进 3，车 九平六 将 4 平 5，车 六平八 炮 2 平 5，车 八进二 士 5 退 4，车 八退一 士 4 进 5，炮 六进六 将 5 平 4，炮 六平七 将 4 进 1，炮 七退一 将 4 进 1，炮 九退二，夹车炮杀，红胜。

16. 马 八进七 车 7 进 1 17. 相 七进五 炮 5 进 4

18. 仕 六进五 车 7 进 2 19. 车 八进二 将 4 进 1

20. 马 七进六 士 5 进 4 21. 马 六进五 将 4 平 5

22. 车 八退一 将 5 退 1 23. 马 五进四 士 4 退 5

24. 车 八进一 士 5 退 4 25. 车 八退四 将 5 进 1

26. 车 八进三 将 5 进 1 27. 马 四进六 将 5 平 4

28. 车 八退五 将 4 退 1 29. 车 八平六 将 4 平 5

30. 车 六平五 象 7 进 5 31. 马 六退七 将 5 退 1

32. 车 五进四 士 6 进 5 33. 马 七进八

绝杀，红胜。

二、车 6 平 1

13. 炮七进七 士 4 进 5 14. 车 八进二 车 8 进 6

15. 炮七退二 士 5 退 4 16. 炮七平三 车 8 平 7

17. 炮五进四 士 6 进 5 18. 相 七进五 车 7 进 1

19. 炮三平九 车 1 进 1 20. 车 八退四 车 1 进 1

21. 炮五平八 炮 5 平 2 22. 炮八平一 卒 7 进 1

象棋让子秘籍

23. 炮一进三 象7进5 24. 车八进二 车1平9
 25. 车八平五 车9退3 26. 兵三进一 车7退3
 27. 车五退三 车9进6 28. 马八进七 车9平6
 29. 兵九进一 卒1进1 30. 车五平九 车6进2
 31. 车九退三 车6退3 32. 车九进四

黑卒无法过河，和局，让车成功。

第6局 直车对横车

1. 炮二平五 炮8平5 2. 马二进三 马8进7
 3. 车一平二 车9进1 4. 车二进六 车9平6
 5. 车二平三 马2进1 6. 兵三进一 象7进9
 7. 兵三进一

如图形势，黑方有两种走法：

一、车6进5；二、象9进7。

一、车6进5

8. 马三进二 车6退1
 9. 马二进四 马7退8
 10. 车三平二 马8进7
 11. 马四进五 象3进5
 12. 兵三进一 马7退5
 13. 炮五进四 卒1进1
 14. 车二进二 车6平7
 15. 兵三平四 车7平6 16. 车二平四 炮2退1
 17. 车四退一 象9退7 18. 炮八平三 车6平7
 19. 炮三平二 炮2进1 20. 车四进一 车7平8
 21. 炮二平三 车8平7 22. 炮三平四 车7平6
 23. 仕四进五 马1进2 24. 炮四平三 炮2退1

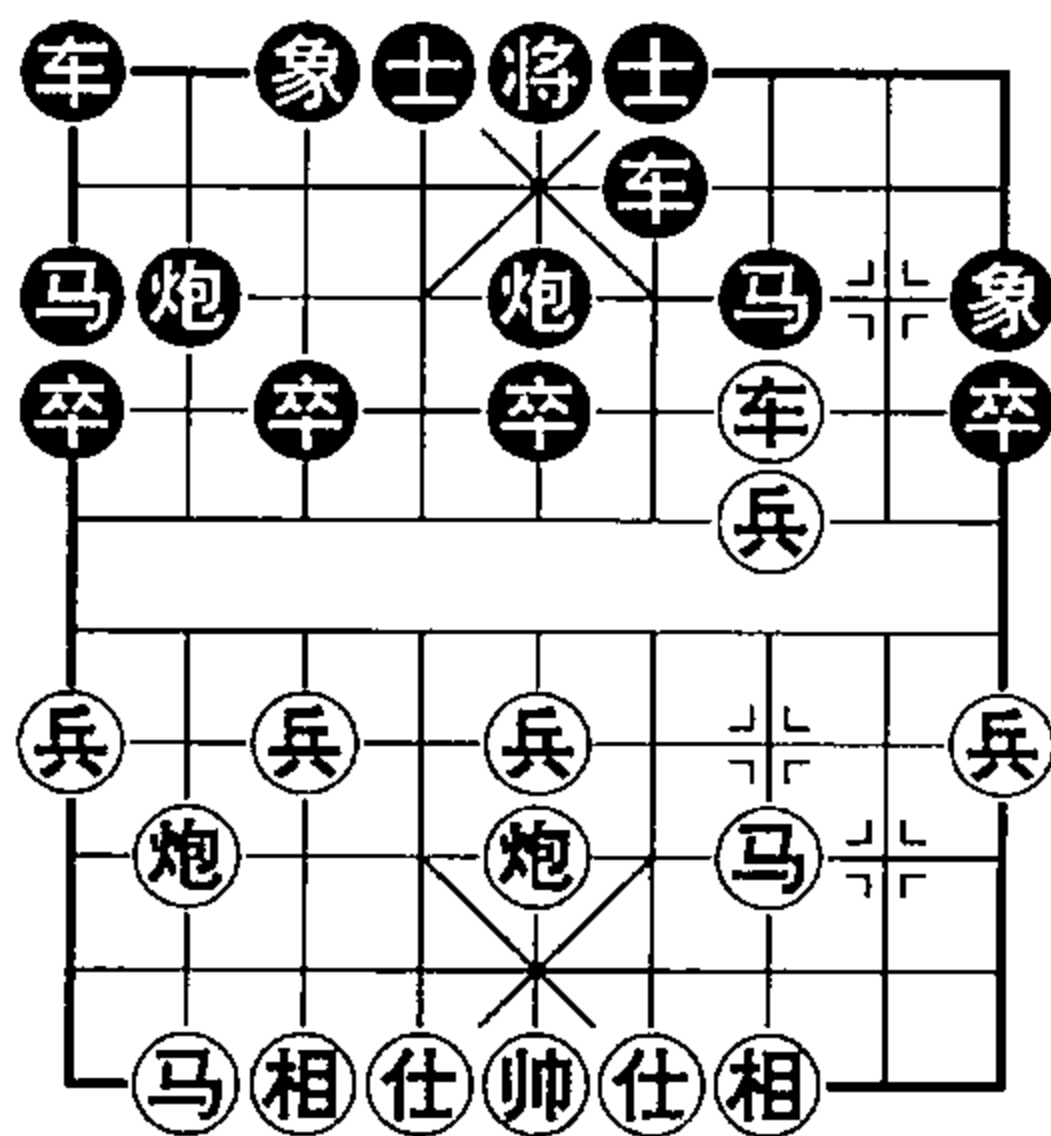

前着红方上仕已暗伏杀机，不易被低手察觉。现平炮展开攻击，黑方已无法挽回败局，若马2进4，则兵四平三车6平7，帅

五平四绝杀，红胜。

25. ⑤四平三 ⑥6平7 26. ④四退一 ②2进1

27. ④四进一 ②2退1 28. ④四退一 ④7进2

因黑方长捉车，故必须变着。

29. ⑤五平四 ④7进2 30. ⑤四进一 ④7退6

31. ④四进二

绝杀，红胜。

二、③9进7

8. ④三退一 ⑥6进3 9. ④三进一 ②2平4

10. ②八进二 ④1平2 11. ②八平三 ④7退8

12. ②五进四 ⑤6进5 13. ④三进二 ⑤5平6

14. ④三进三 ⑤6进1 15. ②三平四 ④6进1

黑若④6平4，侧④二进四⑤5进6，④四进五④4平6，④三退一绝杀，红胜。

16. ④二进三 ④8进7 17. ④三退四 ④7进5

如④2进5，则④四进三④2平7，④三进五③3进5，红方仍得一子，让子成功。

18. ④四进五

红方夺回一子，让车成功。

第二节 列手炮

双方以反方向的炮架中路开局称为“列手炮”或“逆手炮”。让车者应抢先出车攻击对方出子缓慢的左翼，使之壅塞不畅，再以车、炮“困”“打”，争取布局主动。

第1局 直车过河对双正马

1. ②二平五 ②2平5 2. ④二进三 ④2进3

3. ④一平二 ④8进7 4. ④二进六 ④1平2

象棋让子秘籍

5. 炮八平六

如图形势，黑方有两种走法：

一、士6进5；二、车9平8。

一、士6进5

6. 炮六进二 车2进4

7. 炮六平七 马3退1

8. 车二平三 马7退6

9. 炮五进四 象7进9

10. 车三平二 炮8平7

11. 炮七平三 车2平5

12. 相七进五 马1进3 13. 炮五平一 象9退7

14. 炮三平一 车9进3 15. 车二平一 炮7进5

16. 马八进六 炮5进4 17. 马六进五 车5进2

18. 炮一平七 马3退1 19. 车一平七 车5平7

20. 车七平九 车7平3 21. 车九进二

红方得回一子，让车成功。

二、车9平8

6. 炮六进五 炮8平9 7. 车二平三 马7退5

8. 炮六退三 车2进8 9. 仕四进五 车2平4

10. 炮五平六 车4平2 11. 车三进二 炮9平7

12. 前炮平三 车8进6 13. 相三进五

黑方意图吃兵压马，红方上相将计就计好。若急于亮杀走车三平四，则易被对方识破走象7进9，帅五平四车8退6，红方难以进取。

13. …………… 车8平7 14. 车三平四 炮7平8

15. 炮三平四

红方平炮暗伏攻杀手段，黑方想要解杀，丢子已是必然。若此着走车2退4，则炮四退三象7进9，炮四平三车7平8，帅五平四炮8平6，车四退一车8退6黑方仍要丢子。

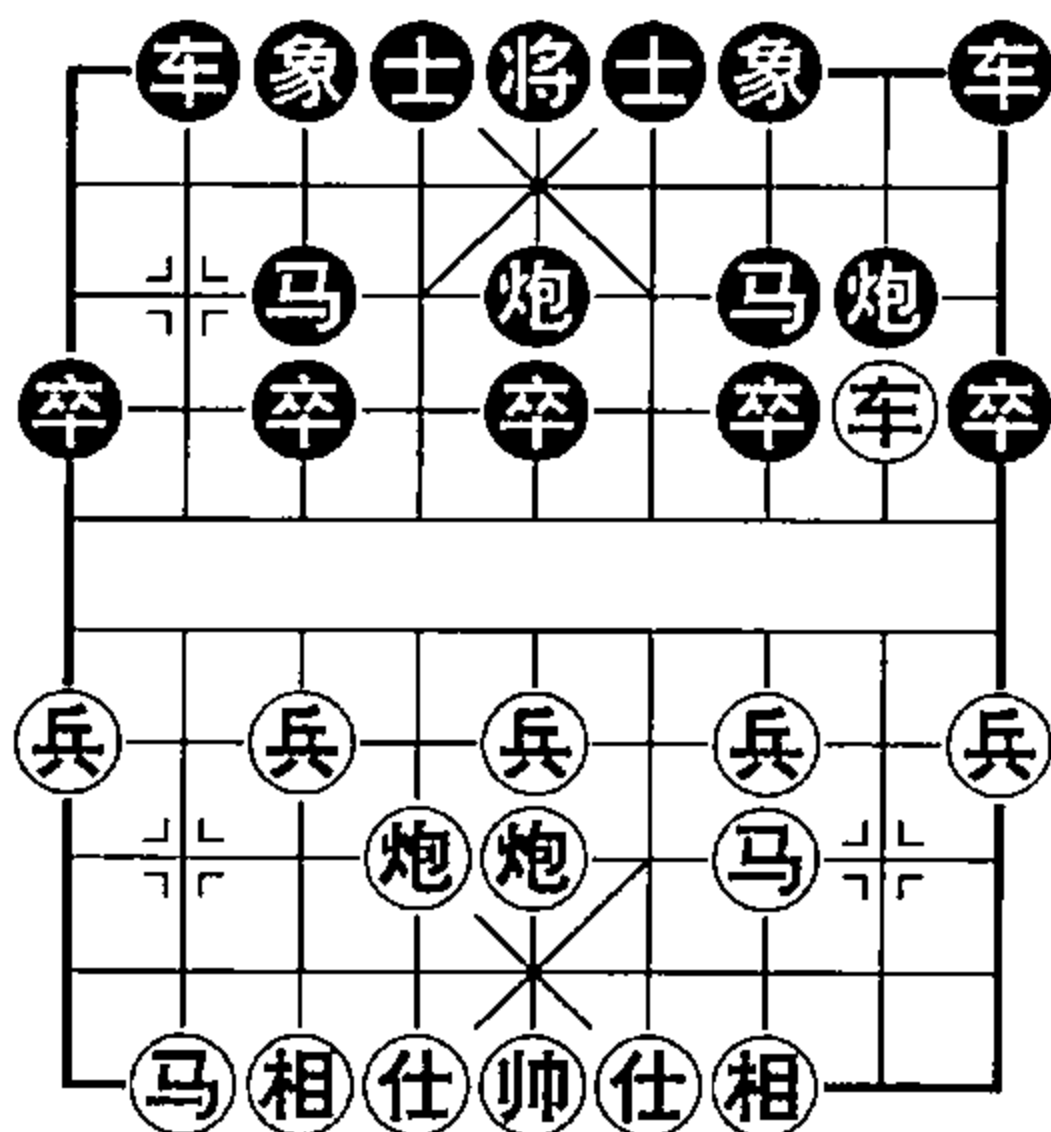

15. ⑦7 平 6 16. ③三进二 ⑥6 平 8
 17. ②二进四 ⑧8 进 3 18. ④四退四 ⑤5 平 6
 19. ④四退一 ⑤5 进 6 20. ④四退一
 黑方连丢两子，让子成功。

第 2 局 直车压马对平七路炮

1. ②二平五 ②2 平 5 2. ③二进三 ③2 进 3
 3. ④一平二 ⑧8 平 7 4. ④二进八 ④1 进 1
 5. ⑧八进六 ④4 进 5

此种情况下补士是低手易犯的错误，红方可借机腾挪炮位。

6. ⑧八退四 ④5 退 4 7. ⑧五进四 ④6 进 5

红方先弃后取妙！为争取局面的主动创造了条件。此着黑若③3进5，则④二平九⑤5退3，⑧八平五（易被低手忽略之着！）④6进5，④九平六，红方迅速得回一车，让子成功。

8. ⑧五退一

如图形势，黑方有两种走法：

一、③3进5；二、④9进1。

一、③3进5

9. ⑧五进二 ⑧7进5 10. ⑧八平一 ⑧7平9
 11. ⑧一进三 ④9进2 12. ④二进一 ④5退6
 13. ④二退五

红方得回一子，让车成功。

二、④9进1

9. ⑧八平二 ⑧7平6 10. ⑧二进五 ⑧6退2
 11. ⑧二平四 ⑧5平6

红方夺回一子，让车成功。

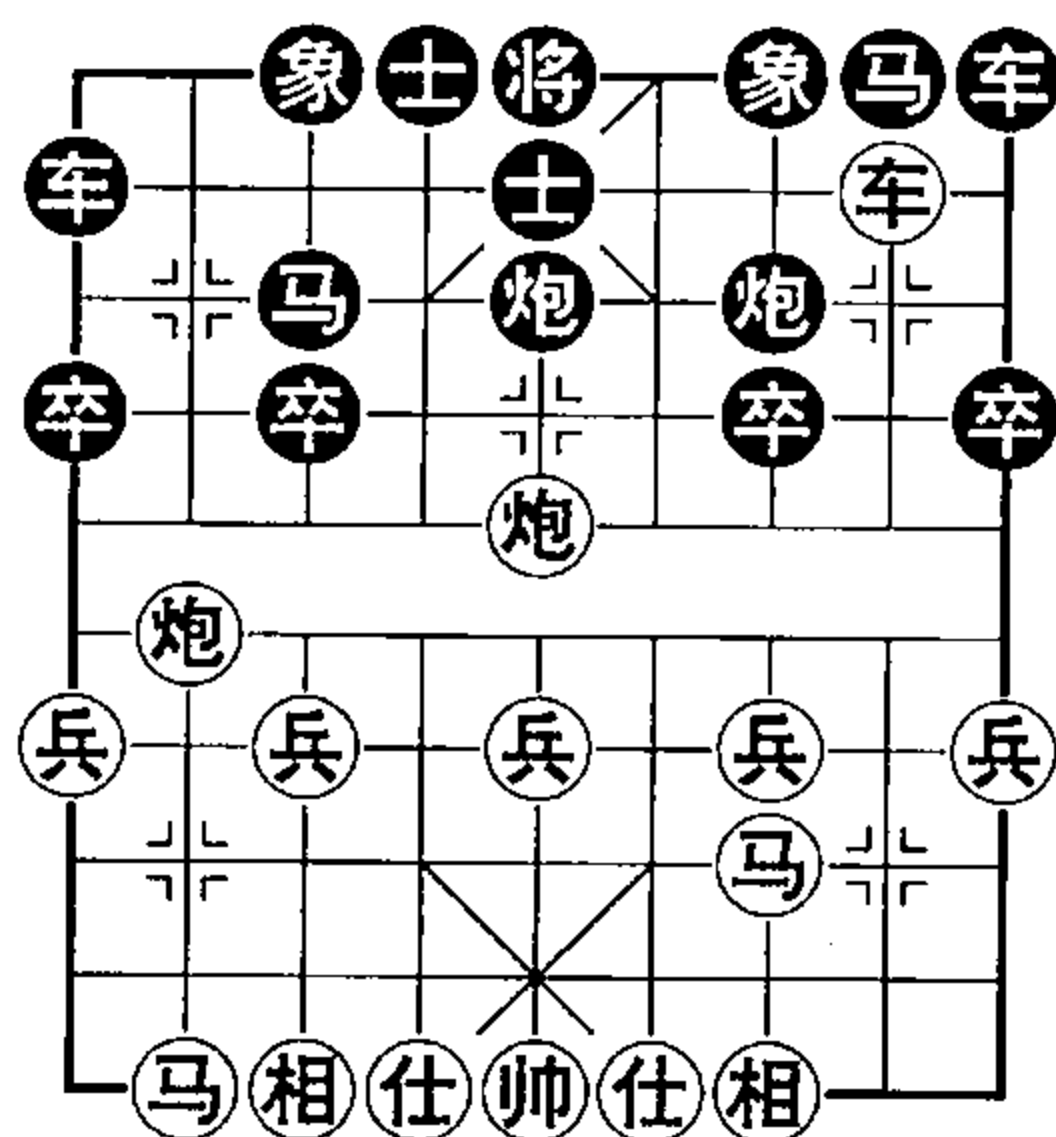

第三节 中炮对屏风马

黑方双马正出保护中路，两翼对称，形似屏风，故称“屏风马”。由于两翼出子均衡，弱点不明显，故攻法上不要偏师急进，而应以过河车配合中路进攻，或冲中兵盘头马，或七路马，形成右中二路或左中右三路并进的态势，在纷繁复杂的攻守变化中，则易逼低手就范。

第1局 直车过河进中兵对进3卒

1. 炮二平五 马8进7
2. 马二进三 卒3进1
3. 车一平二 车9平8
4. 车二进六 马2进3
5. 兵五进一 象7进5
6. 兵五进一 卒5进1
7. 车二平三 车8平7
8. 马三进五

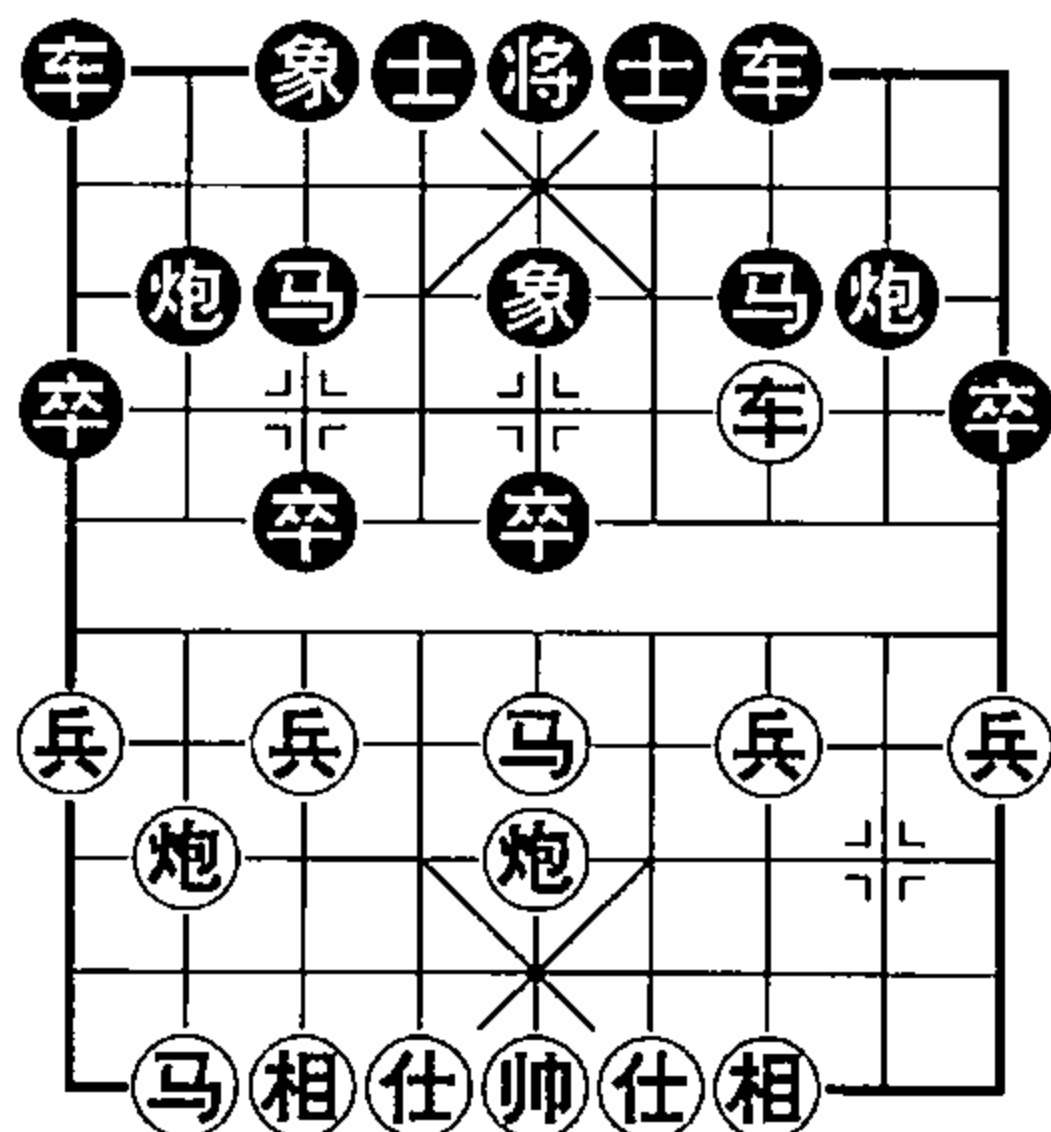

如图形势，黑方有三种走法：
一、炮2进2；二、士6进5；三、卒5进1。

一、炮2进2

9. 马五进四 马7退5 10. 炮五进五 象3进5
11. 马四进五 车1平3 12. 马五进三 车7进1
13. 车三进二

红方得回一子，让子成功。

二、士6进5

9. 马五进三 卒5进1 10. 马三进四 卒5进1
11. 炮五平三 马7进5 12. 马四进三 将5平6

13. ③三平四 ⑧8平6 14. ⑧八平四 ⑥6进1
15. ③四进一 ⑥6进1 16. ⑧四退一 ⑦7进1
17. ⑧三平四

重炮杀，红胜。

三、④5进1

9. ⑧五进二 ④4进5 10. ⑧八平三 ③3进5
11. ③五进三 ②2进1 12. ③三进四 ②2平6
13. ③三平四 ⑤5进4 14. ⑥六进五 ①1平2
15. ③四平六 ④4进2 16. ③八进七 ②2进3
17. ①五平六 ③3进1 18. ③七进五 ⑧8进2
19. ③五进三 ⑧8平7

黑若③7进6，则③三进二⑦7进6，③二进四挂角马杀，红胜。

20. ③三进五 ③7进5 21. ⑧五进二 ⑧7进3
22. ③五进七 ⑦7进6 23. ③七进九 ⑦7平4
24. ⑦六退三 ③3退4 25. ③九进八

红方得回一车，让子成功。

第2局 直车过河进中兵对进7卒

1. ⑧二平五 ③8进7 2. ③二进三 ⑦9平8
3. ⑦一平二 ④7进1 4. ⑦二进六 ②2进3
5. ⑤五进一 ③7进5 6. ⑤五进一 ④5进1
7. ③三进五 ⑥6进5 8. ③五进七

如图形势，黑方有两种走法：一、④5进1；二、④3进1。

一、④5进1

9. ③七进六 ⑦1进1 10. ③六退五 ⑧8平9
11. ⑦二平三 ⑧8进2 12. ③五进四 ②2退1

面对红方有卧槽马和车杀边卒马踩车得子的攻势，低手采取退炮守卧槽的可能性较大，虽有可能②2进1牵，但卧槽马的闪

象棋让子秘籍

将再车杀卒捉双，容易让低手放弃。

13. 炮八进二

也可车三平一 卒8退2，车一进一，得回一子。

13. 车1进1

14. 炮八平五 炮9退1

15. 马四进六 将5平6

黑若炮2平4，则后炮进五 将5平6，前炮平二 士5进4，车三进一，红方得回一车，且形势占优。

16. 车三平四 炮9平6

17. 前炮平四 卒8进3 18. 车四进二 将6进1

19. 炮五平四

重炮杀，红胜。

二、卒3进1

9. 马七进五 马3进4 10. 马五进六 将5平6

11. 炮五进三 马7进5

此着可给低手在应对上造成一定的难度。

12. 炮八平二 士5进4 13. 车二平五 炮8平6

14. 炮二平四 将6平5 15. 车五平二 士4退5

16. 车二进三 炮6退2 17. 炮四进六 车1平2

18. 炮四平一 炮2进1 19. 车二退三 马4退3

20. 炮一进一 炮6进2 21. 车二进三 炮6退2

22. 仕四进五 炮2平5 23. 帅五平四 炮5平6

24. 炮一平四 车2进3 25. 炮四退二

铁门栓杀，红胜。

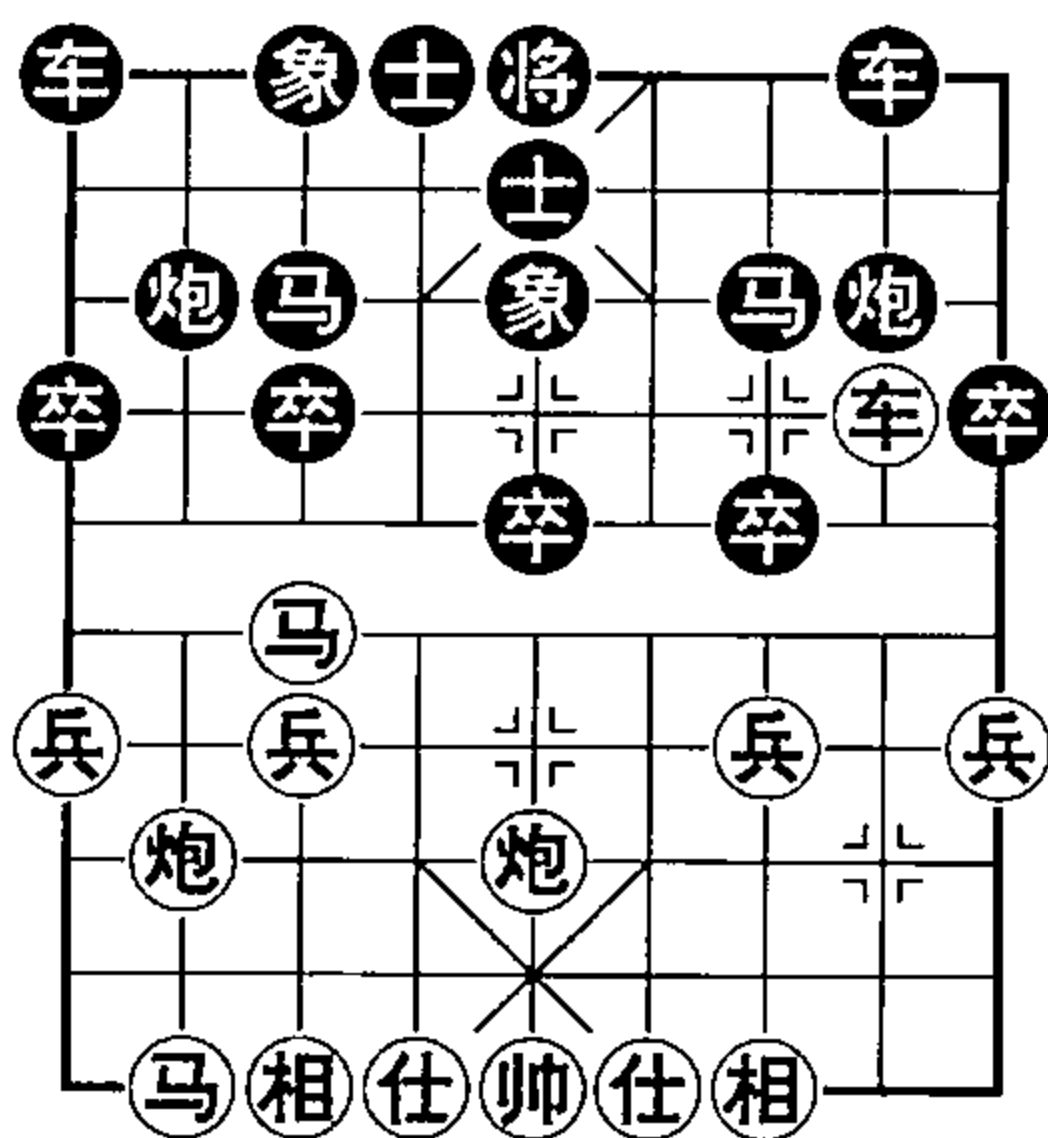

第3局 直车过河七路马对进7卒

1. 炮二平五 马8进7
2. 马二进三 车9平8
3. 车一平二 卒7进1
4. 车二进六 马2进3
5. 兵七进一 炮8平9
6. 车二平三 炮9退1
7. 马八进七 炮9平7
8. 车三平四 马7进8
9. 车四进二 炮7进5
10. 马七进六 炮7进3
11. 仕四进五 卒7进1
12. 马六进五 马3进5
13. 炮五进四

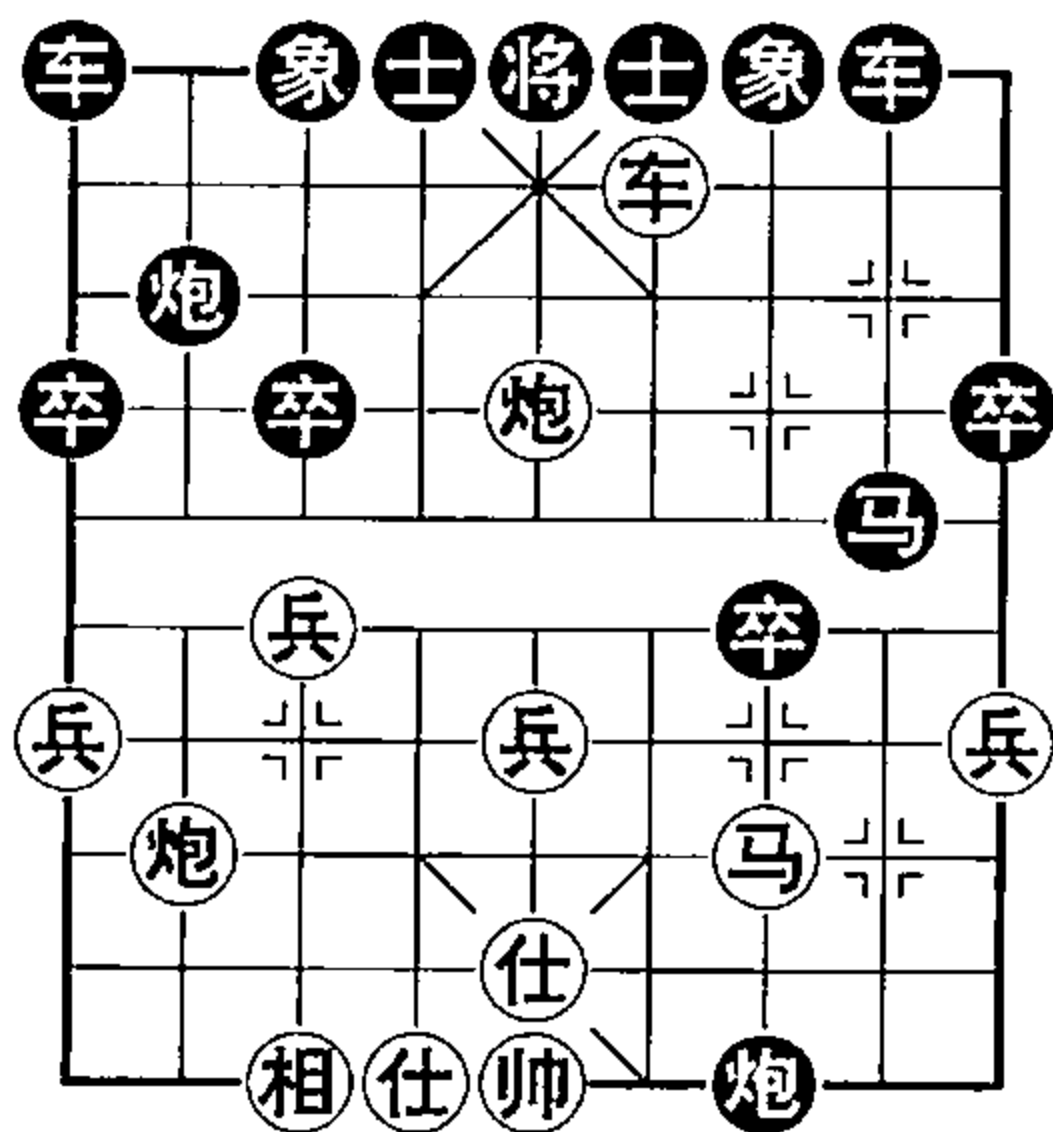

如图形势，黑方有两种走法：一、卒7进1；二、车8进3。

一、卒7进1

14. 炮八进三 卒3进1 15. 炮八进一 马8进6

红若兵七进一，则车8进3，炮五退二马8退6，黑马跟住中炮可化解红方攻势。此时处在对攻当中，黑方容易犯错。

16. 炮五退二 车8进4 17. 炮八平五 车8平5
 18. 车四退四 卒7进1 19. 车四进一 炮2平8
 20. 仕五进四 车1平2 21. 车四平五 炮8进7
 22. 帅五进一 车2进8 23. 帅五进一 卒7平6
 24. 帅五平四 炮7平5 25. 仕六进五 将5进1
 26. 车五平六
- 重炮杀，红胜。

二、车8进3

14. 炮八平五 马8进7 15. 车四退五 车8进5

象棋让子秘籍

16. ⑤五进一 ⑧7平9 17. ⑤五进一 ⑧8进1
18. ⑥五退四 ⑧8退5 19. ⑥四进五 ⑧8平5
20. ⑤三进五 ⑧5平8

黑若⑧5进2，则⑧四平五⑤7进5，⑧五退四⑥4进5，⑧五平三⑧2平5，⑧三进一，红方也得回一子，让子成功。

21. ⑤五进四
重炮杀，红胜。

第4局 直车进三兵对横车

1. ⑧二平五 ⑤8进7
2. ⑤二进三 ⑤2进3
3. ⑤三进一 ⑧9进1
4. ⑧一平二 ⑧8退1
5. ⑤三进四 ⑧3进1
6. ⑧八进四

如图形势，黑方有两种走法：

一、⑧8平5；二、⑧8平3。

一、⑧8平5

7. ⑧八平七 ⑧5进5
8. ⑥四进五 ⑧5退1 9. ⑤四进三 ⑤3进5
10. ⑤三进一 ⑤5进7

此时低手极易忽略中炮的危险，红方以三路兵为诱饵，使其更易上当。

11. ⑧二进四 ⑧5进1 12. ⑤八进七 ⑧2进4
13. ⑤七进一 ⑧5退2 14. ⑤三退五 ⑤7退5
15. ⑤五进三

红方夺回一子，让车成功。

二、⑧8平3

7. ⑧八平三 ⑧3平7 8. ⑤三进一 ⑧7进2

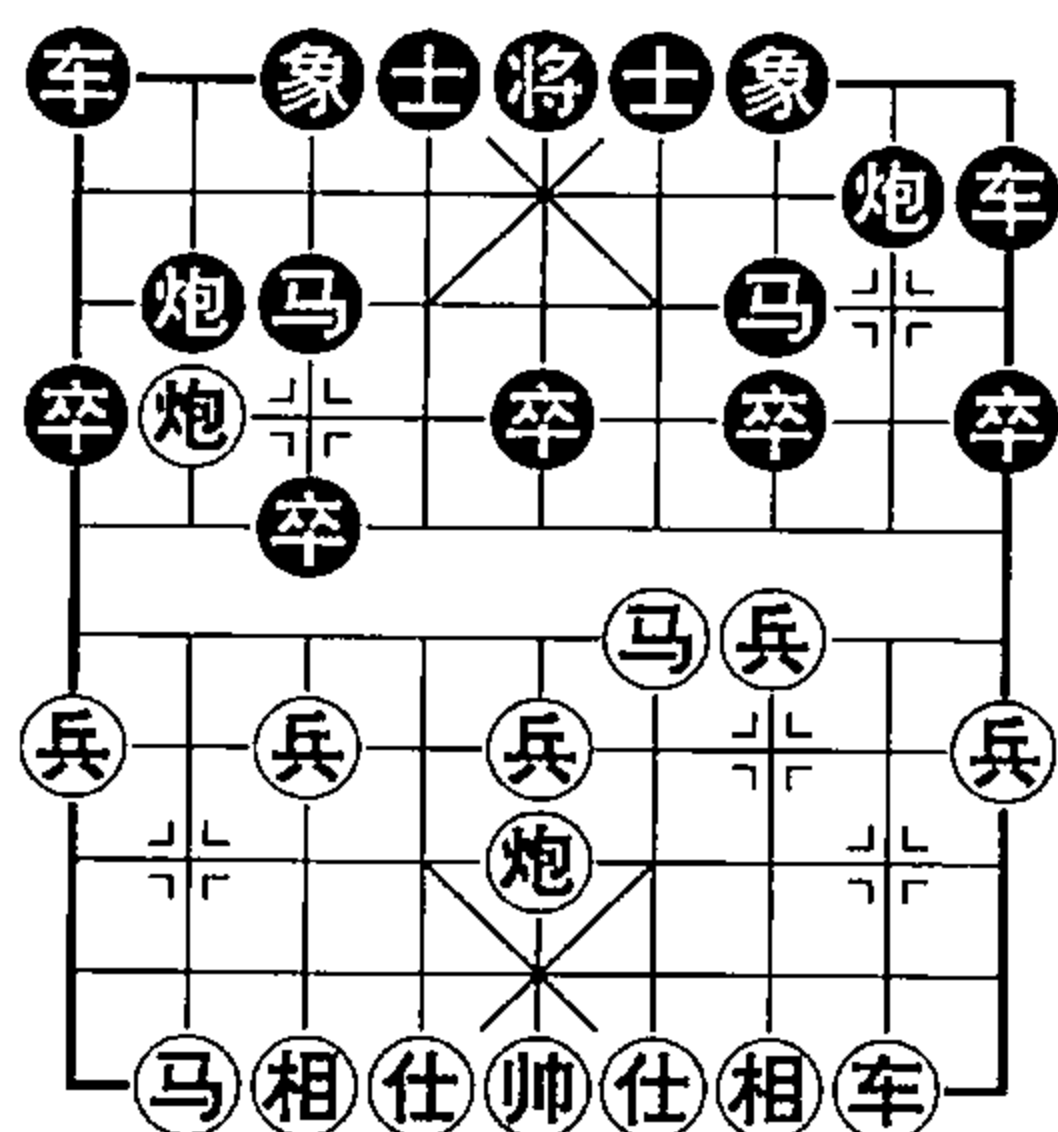

9. 兵三进一 马7退5 10. 马四进五 象3进5
 11. 马五退六 车1平2 12. 马六进四 马5退3
 13. 马四进二 车9平6

黑若车9平8，则兵三进一车8平4，马二进四车4平6，炮五平四车2进1，炮四进六车2平6，红方也要得子。

14. 车二进五 士4进5 15. 兵三进一 车6进2
 16. 马二进三 将5平4 17. 炮五平六 车6退2
 18. 车二平六 将4平5 19. 车六平四 士5进6
 20. 炮六平二 炮2退1 21. 炮二进六

红方必夺回一子，让车成功。

第四节 中炮对单提马

一马正出，一马屯边，称为“单提马”，正马在右则称“右单提马”；正马在左则称为“左单提马”。单提马相对于屏风马来讲，中路防守要薄弱一些。在让车的对局中，大多以直车盘头马从中路进攻为主。

第1局 直车过河进中兵对左单提马（一）

1. 炮二平五 马8进7 2. 马二进三 马2进1
 3. 车一平二 炮8平9 4. 车二进六 象7进5
 5. 兵五进一 车9平8 6. 车二平三 炮2平4
 7. 兵五进一 卒5进1 8. 马三进五 车1平2
 9. 马五进三

如图形势，黑方有两种走法：一、车2进7；二、卒5进1。

一、车2进7

10. 马三进五 士6进5 11. 马五进六 将5平6
 12. 车三进一 炮9进4 13. 车三退一

红方吃一子，让车成功。

象棋让子秘籍

二、卒5进1

10. 马三进四 士6进5

11. 马四进三 将5平6

12. 车三平四 士5进6

13. 炮五平四 将6进1

14. 车四平二 将6平5

15. 车二进三 车2进7

16. 炮四平二 将5平4

17. 炮二进六 士4进5

18. 车二平七

红方夺回一子且有攻势。

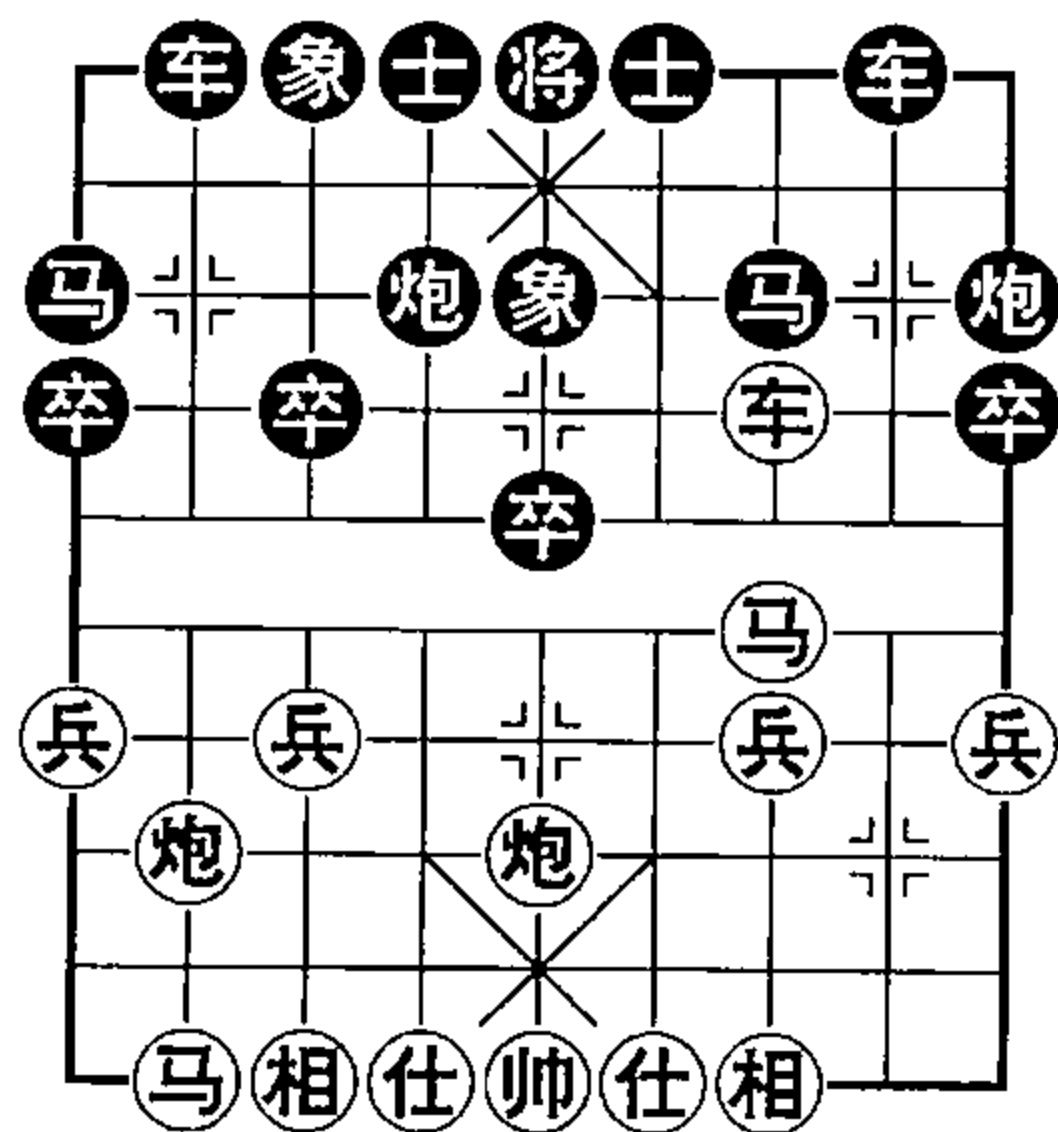

第2局 直车过河进中兵对左单提马 (二)

1. 炮二平五 马8进7 2. 马二进三 马2进1

3. 车一平二 炮8平9 4. 车二进六 象7进5

5. 兵五进一 车9平8 6. 车二平三 炮9退1

7. 兵五进一 炮9平7 8. 车三平四 卒5进1

9. 马三进五 卒5进1 10. 炮五进二 炮7平5

11. 炮八平五 炮5进4 12. 炮五进二

如图形势，黑方有两种走法：

一、士6进5；二、士4进5。

一、士6进5

13. 马五进三 炮2进1

14. 车四进一 马7进8

15. 车四退二 马8进7

16. 车四退二 马7进8

17. 马三进五 车1进1

18. 马五进四 将5平6

19. 马四退二 士5进6

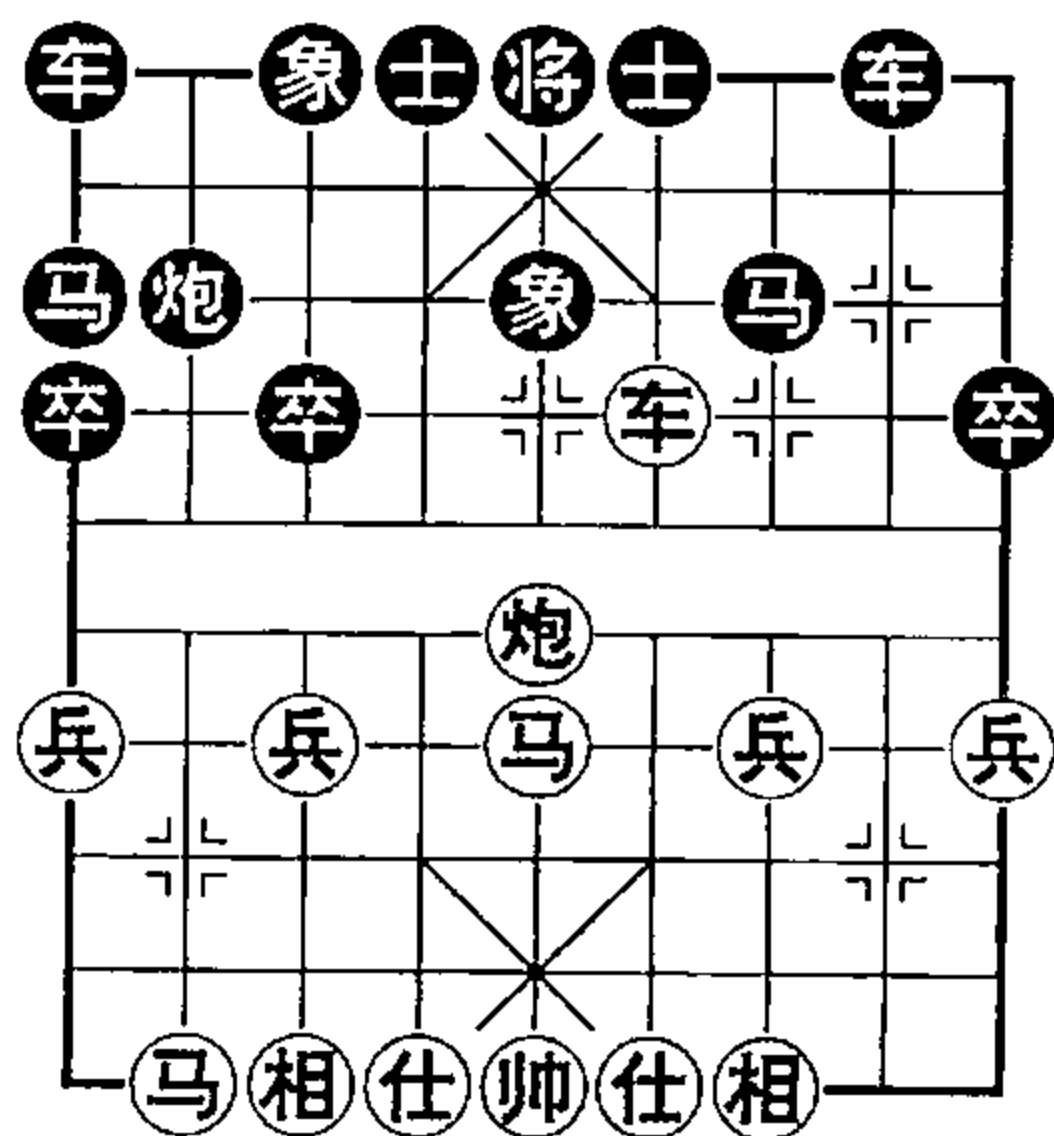

20. 炮五平四 将6平5 21. 马二进四 将5进1
 22. 炮四平五 象5进7 23. 马四退五 象7退5
 24. 马五进六 象5进7 25. 车四进五 将5进1
 26. 马六退五

马后炮杀，红胜。

二、士4进5

13. 马五进三 炮2进1 14. 车四退四 马7进8
 15. 马三进五 车1进1 16. 马五进四 将5平4
 17. 车四平六 车1平4 18. 炮五平六 车4平3
 19. 炮六平二 车3平4 20. 炮二进五 象5退7
 21. 车六进六

挂角马杀，红胜。

第3局 直车进七兵对右单提马横车

1. 炮二平五 马2进3 2. 马二进三 马8进9
 3. 车一平二 车9进1 4. 兵七进一 车9平4
 5. 兵七进一 卒3进1 6. 炮八平七 车4进1
 7. 炮五进四 卒3进1 8. 兵三进一 卒3进1
 9. 炮七平五 卒3平4 10. 仕四进五

如图形势，黑方有两种走法：

一、马3进4；二、马3进2。

一、马3进4

11. 前炮退二 卒4平5

12. 马三进五

若先走炮五平九，则卒5进1，炮九进五卒5平6，红方既没有了中炮，又未能消灭黑卒，反而不利。

12. …………… 马4进5

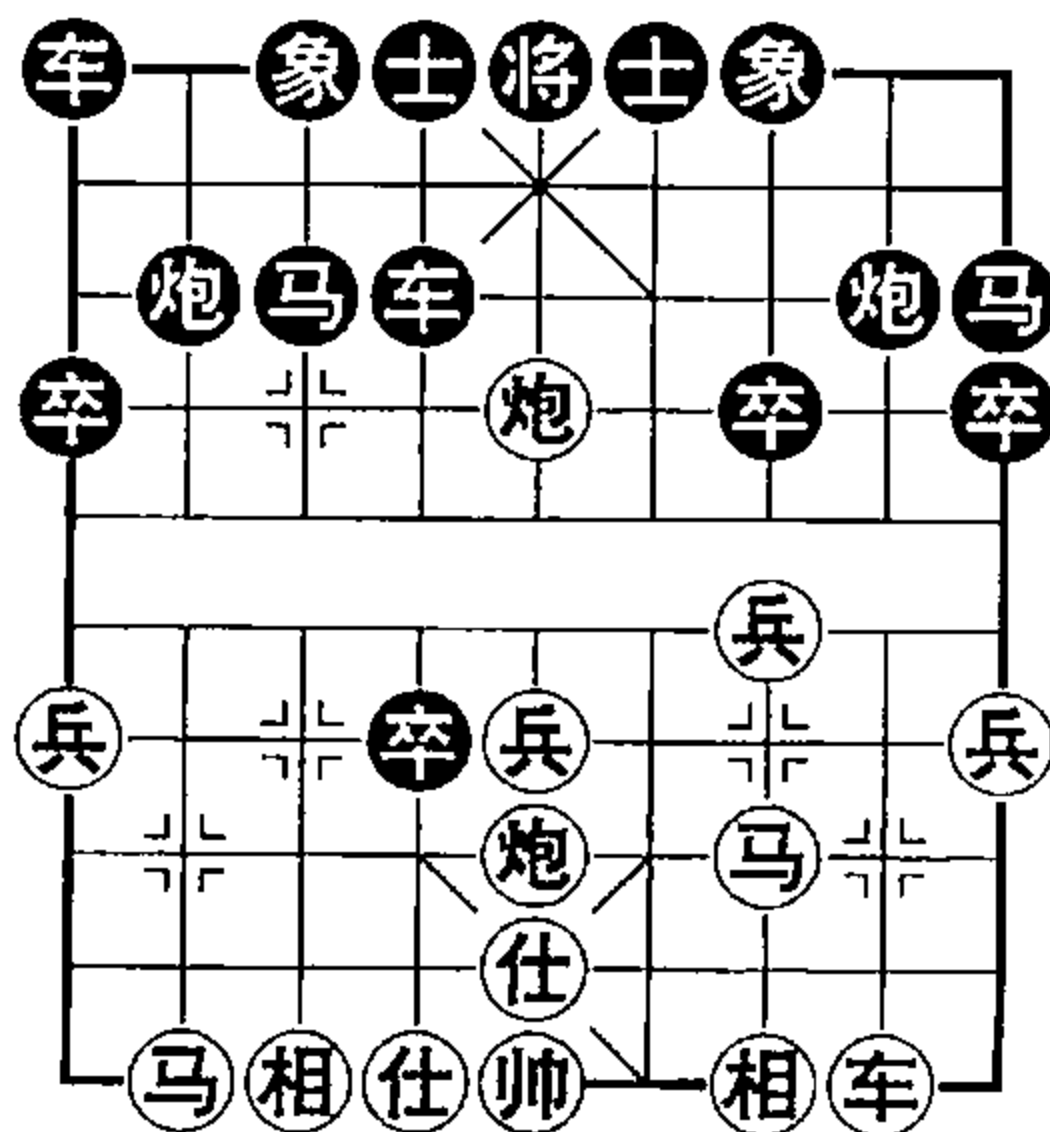

13. ②二进三 ⑤5进1 14. 前②平九 ⑤5退7

15. ②九进五

红方得回一车，让子成功。

二、⑤3进2

11. 前②退二 ⑤2进4 12. ②二进五 ④4平5

13. ⑤三进五 ⑤4进5 14. ③三进五 ④9进1

15. ②二平四 ④4进3 16. ②五进一 ④4平5

17. ⑤五进七 ②8进1 18. ②四进二 ②2退1

19. ②四平二 ②8进1 20. ⑤七进六 ④5平4

黑若④5平6，②二进一②2平6，⑤六进七⑤5进1，⑤七进九，红方得车且有攻势。

21. ②二平五 ④4进5 22. ②五平九 ③7进5

23. ②九进二 ④4退2 24. ②九平七 ④4退3

25. ②七退二

红方夺回一子多一相，让车成功。

第五节 中炮对其他

在让车的对局中，被让方相对于让方来讲，在布局的选择上要宽得多，但不管怎样，让方只要把握好布局的基本原则，非主流性布局的弱点更易显露，何况低手对子力配置、调度的能力较差，也易露出破绽为对方所乘。

第1局 横车进中兵对飞象

1. ②二平五 ③7进5 2. ⑤二进三 ⑤2进1

3. ④一进一 ⑤8进7 4. ④一平六 ④9平8

5. ③五进一 ②8平9 6. ③五进一 ④5进1

7. ⑤三进五 ④8进4 8. ④六进四

黑方“飞象转左单提马”阵势，弱点在中路，红方用“单

夹马”攻中路针对性较强。此着红方进车牵是新的攻法，若走⑤五进三或进七，则黑方均有破解之法。

8. ①6进5 9. ⑤五进三 ⑧8平6
 10. ③三进五 ⑦7进1 11. ④四进五 ⑨9进4
 12. ②八进三 ⑨9进3 13. ③三进一 ⑥6退1
 14. ②八退三 ⑥6平8 15. ⑤五平四 ⑧8平6
 16. ⑤五平四 ①1进1 17. ⑤五进六 ⑤5平6
 18. ②八平四 ①5进6 19. ②八进四

如图形势，黑方有两种走法：

一、①3进1；二、⑥6进3。

一、①3进1

20. ⑥六进一 ⑥6进1
 21. ⑥六平三 ⑦7退8
 22. ②八平四 ①6退5
 23. 前②平九 ⑥6进3
 24. ④五进四 ①1平2
 25. ⑥三平四 ⑧8进6
 26. ⑤六退五

红方夺回一子，让车成功。

二、⑥6进3

20. ⑥六退二 ⑥6退1 21. ②八退三 ⑤6进1
 22. ⑥六平四 ⑥6进1 23. ②八平四 ⑤6平5
 24. 后②平五 ⑤5退7 25. ⑤八进七 ⑦7进6

黑若⑤5平4，则②四平六⑤4平5（如⑤4进1，则④五进四⑤4平5，⑤七进五⑤5平4，⑤五进六绝杀，红胜），⑤七进五⑤3进5，⑤五进四⑤5平6，⑤四进三①6退5，②六平四①5进4，②五平四，重炮杀，红胜。

26. ⑤七进五 ⑤5平4 27. ⑤五进四 ⑤4进1
 28. ②五平六 ⑤4退1 29. ⑤四进六 ②2平4

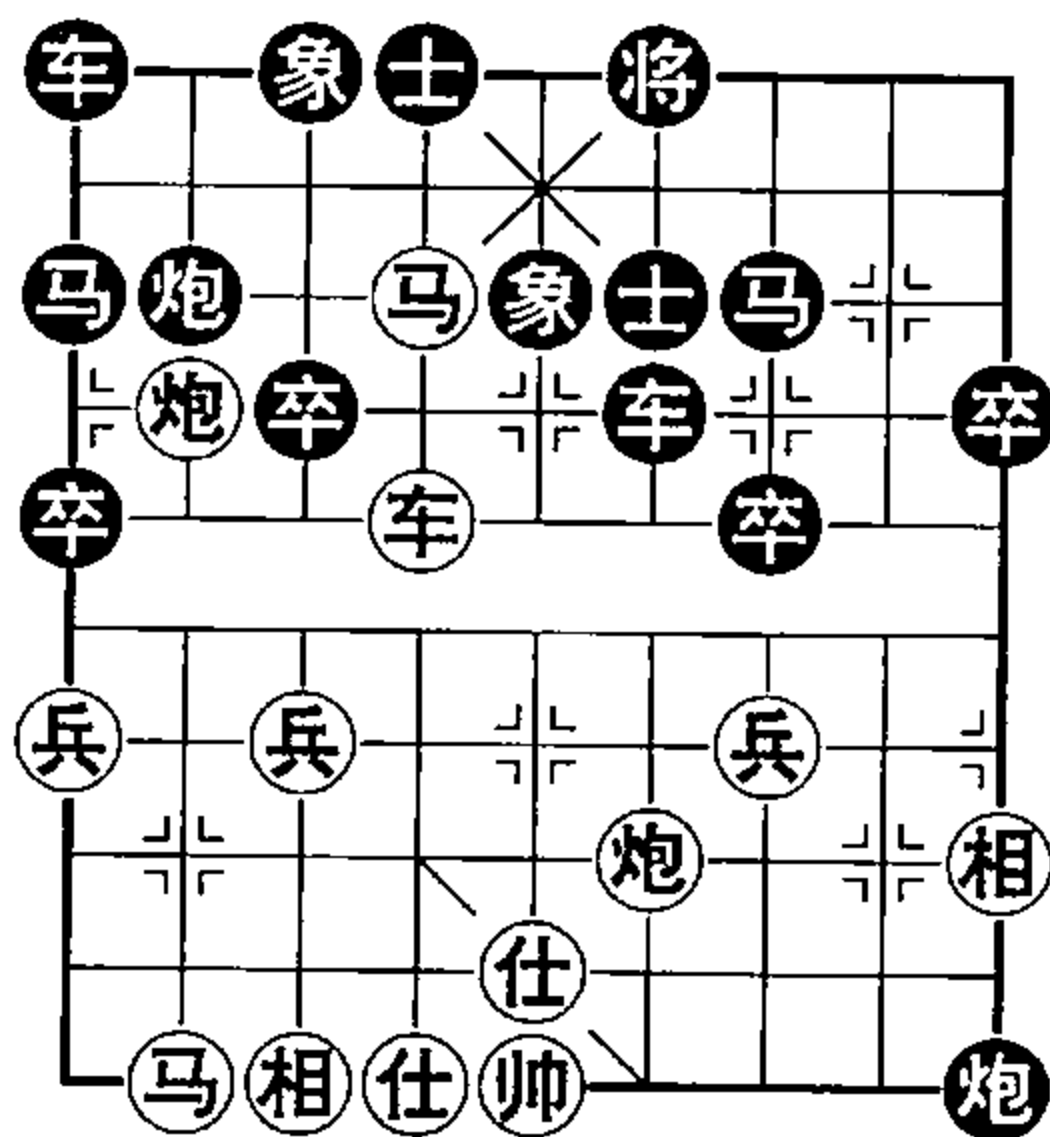

象棋让子秘籍

30. ⑤五进四 ⑧7进5

黑若②1进2，则⑤六进四④4平5，⑤四进三，再④四平六亦重炮杀。

31. ④四平五 ⑧5退7

黑若②1进2，则⑤六退四②2进4，⑤四退六④4进5，⑤六进七④4进1，④五平六，也较具攻击性，低手难以应好。

32. ④五平六 ⑧7进5 33. 前④进四 ④4平5

34. 前④平八 ④5平6 35. ④六进二 ⑤6退5

36. ④八退六 ⑤5进4 37. ④六平五 ⑤4进5

38. ④八平四 ⑤5进6 39. ⑤四退五 ⑤6退5

40. ④五平四

重炮杀，红胜。

第2局 横车进中兵对拐角马

1. ④二平五 ⑧7进5

2. ⑤二进三 ②8进6

3. ③一进一 ②2进3

4. ③一平四 ③9进1

5. ③四进三 ③3进1

6. ③三进一

如图形势，黑方有两种走法：

一、④2平1；二、②3进4。

一、④2平1

7. ④八进六 ②6进4

8. ④五进四 ⑧5退7 9. ④八退四 ②4进5

10. ④八平五 ②3进5 11. ③四进一 ④8平5

12. ④五进二 ⑤4进5 13. ③四平五

红方夺回一子，让子成功。

二、②3进4

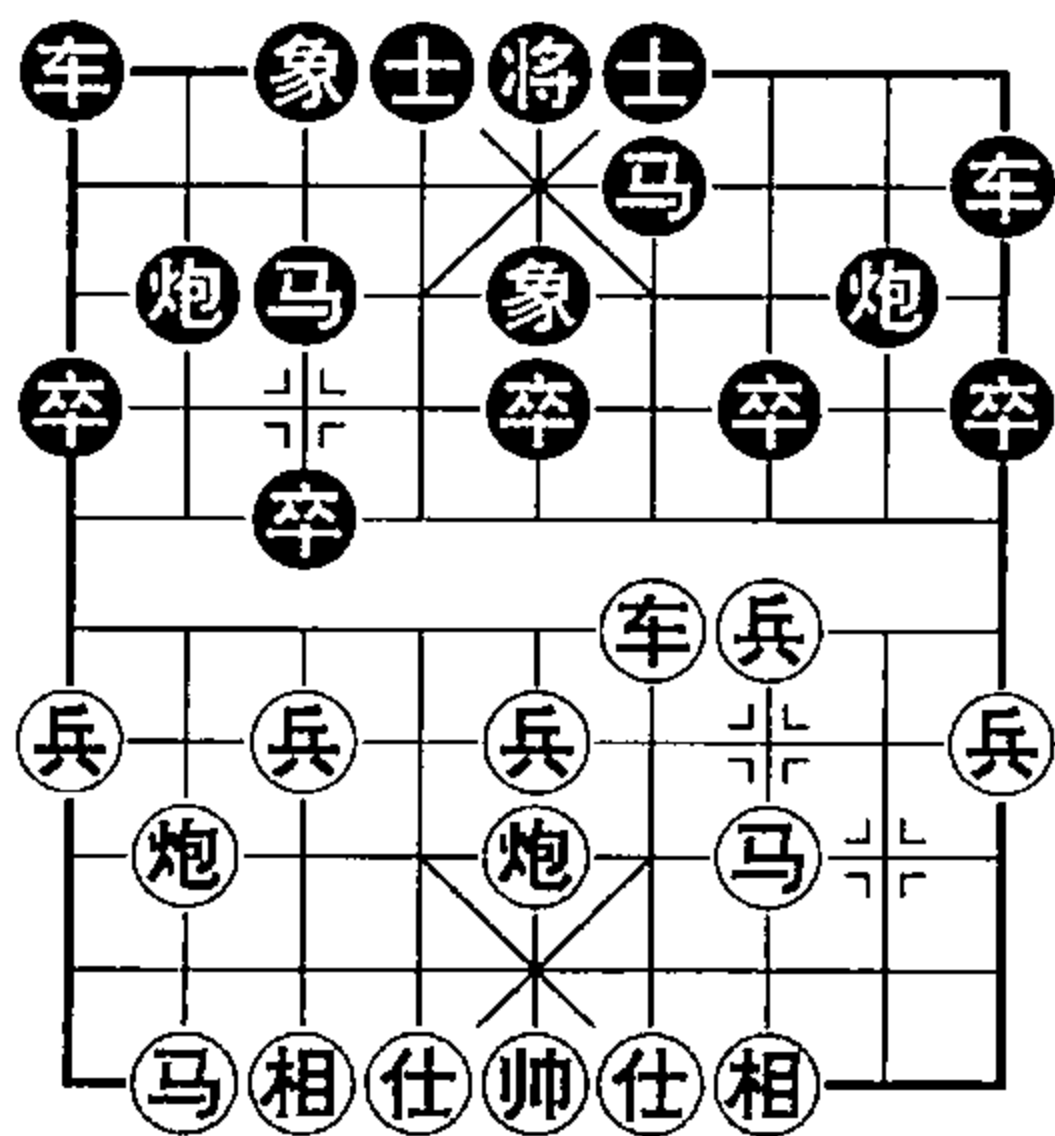

7. ④四平六 ②进2 8. ⑧平六 ④退3
 9. ④六平四 ①平2 10. ⑤四进五 ②进3
 11. ⑤五平四 ②平5 12. ⑥进六 ⑨退1
 13. ④四进四 ⑤平2 14. ④四退一 ⑨平8
 15. ④四平五 ③退5 16. ④五退一 ⑧进7
 17. ③三退二 ⑧进9 18. ⑦七进五 ②进2
 19. ⑥六退四 ②平6 20. ⑤四平五 ⑥进6
 21. ⑤五退四 ⑧平7 22. ⑤六进五 ⑦退3
 23. ⑥六平五 ⑦平5 24. ⑥五平七 ③进1
 25. ④五退三 ③进1 26. ④五平七

红方夺回一子，让子成功。

第3局 直车过河对飞左象双边马

1. ②平五 ⑦进5 2. ③二进三 ②进1
 3. ④一平二 ⑧进9

“双边马”布局，上世纪50年代以前的非让子局时有出现，目的侧重于两翼的防守反击，但因中线薄弱而屡遭中炮得手，故以后对局中很少有人使用。现在用于让子局则无可厚非，因多子之利使中路的薄弱局面相对得到了弥补。

4. ⑥五进四 ⑥进5
 5. ④二进五 ⑨平6
 6. ③三进一 ②平3
 7. ⑧八平六 ①平2

这两步红方不走中炮，有诱黑⑥进3捉炮，再⑥五平九打双车，多数低手要上当。

8. ④二平六 ⑥进3
 9. ⑥五退二 ⑤平6
 10. ⑤六进五 ①进1

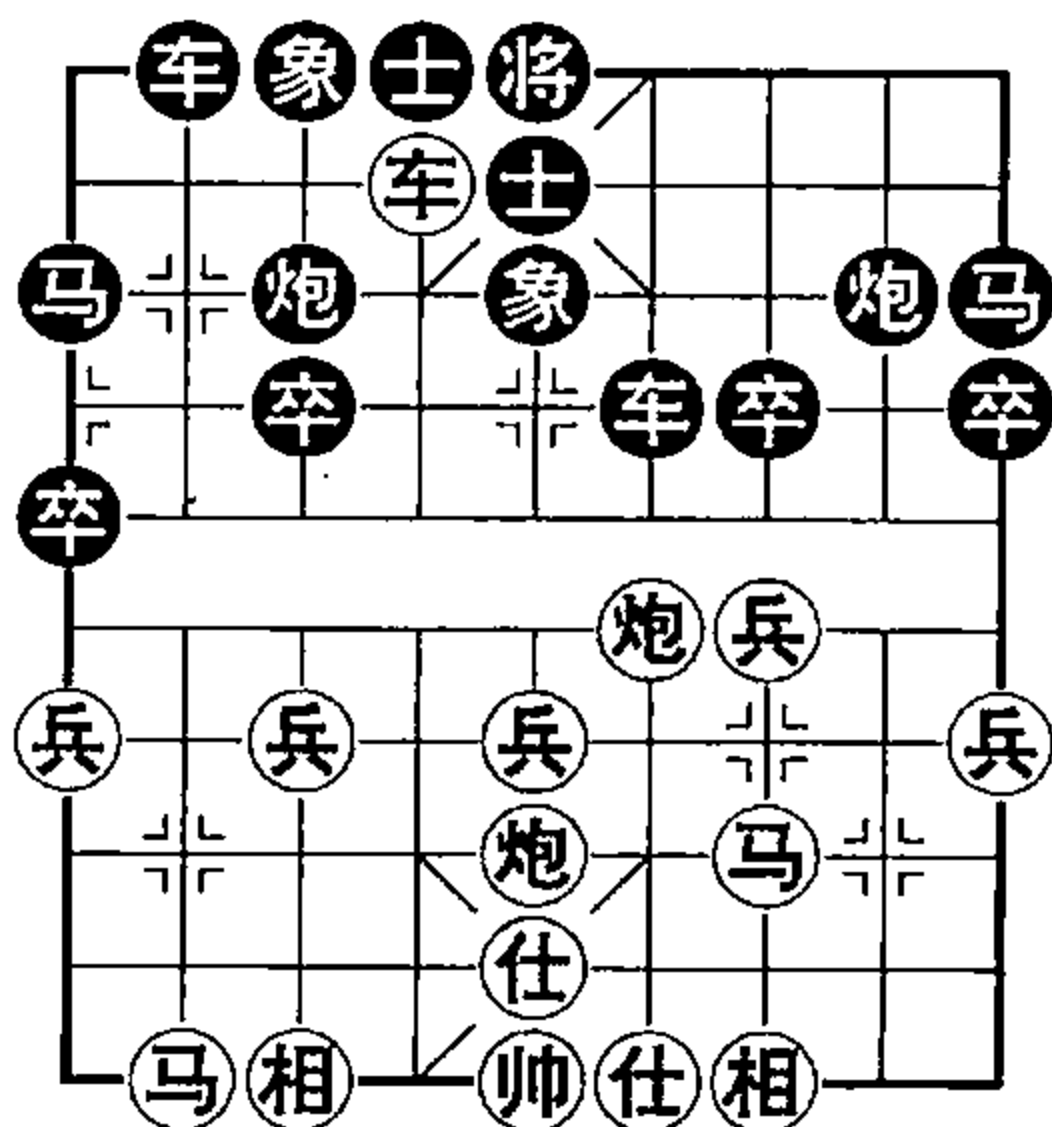

象棋让子秘籍

11. 炮六平四 将6平5 12. 炮五平四 车6平5

13. 后炮平五 车5平6 14. 车六进三

如图形势，黑方面对红方炮攻中象，极易弈出的两种走法：

一、炮8退1；二、车6退1。

一、炮8退1

15. 炮五进五 士5进6 16. 炮四平五 将5平6

17. 车六进一 将6进1 18. 前炮平一 炮3平9

19. 车六平二

红方夺回一子且有攻势。

二、车6退1

15. 兵五进一 车2进4 16. 兵五进一 车2平5

17. 马八进七 卒7进1 18. 马七进五 车5平2

19. 马五进六 卒7进1 20. 马六进七 炮8退2

21. 炮四平七 炮8平7 22. 马七进五 炮7进7

23. 马五进三 象5退7 24. 炮七进五

绝杀，红胜。

第4局 直车过河对反宫马左直车

1. 炮二平五 马2进3 2. 马二进三 炮8平6

3. 车一平二 马8进7 4. 车二进六 车9平8

5. 车二平三 炮6退1 6. 兵三进一 炮6平7

7. 车三平四 士4进5 8. 兵七进一 炮7进4

9. 相三进一

如图形势，黑方有两种走法：一、炮7退1；二、炮7平4。

一、炮7退1

10. 车四平三 炮7平6 11. 兵七进一 卒3进1

12. 炮八平七 马3进4 13. 车三进一

红方夺得一子，让子成功。

二、炮7平4

10. 炮八平七 炮4退2

11. 车四退二 车8进4

12. 炮五退一 车1平2

13. 兵七进一 车8平3

14. 炮五平七 车3平7

15. 马三进二 马3退4

16. 前炮平三 象3进5

17. 炮七平三 车7平3

18. 前炮进七 象5退7

19. 炮三进八

闷宫杀，红胜。

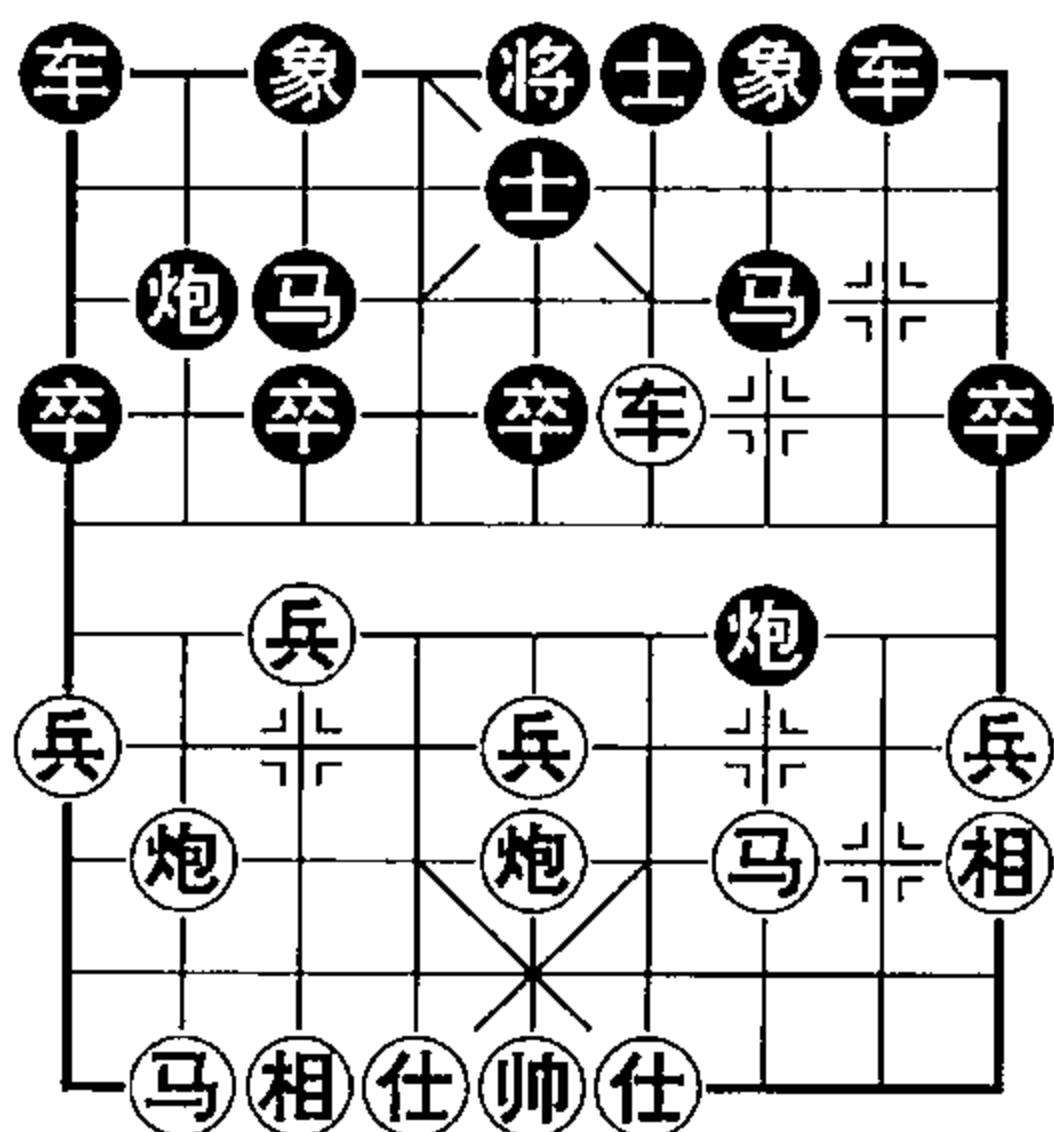

第5局 直车过河对反宫马飞右象

1. 炮二平五 马2进3

2. 马二进三 炮8平6

3. 车一平二 马8进7

4. 车二进六 象3进5

5. 车二平三 车9进2

6. 兵五进一 炮6退1

7. 兵五进一 炮6平7

8. 车三平四 卒5进1

9. 马三进五

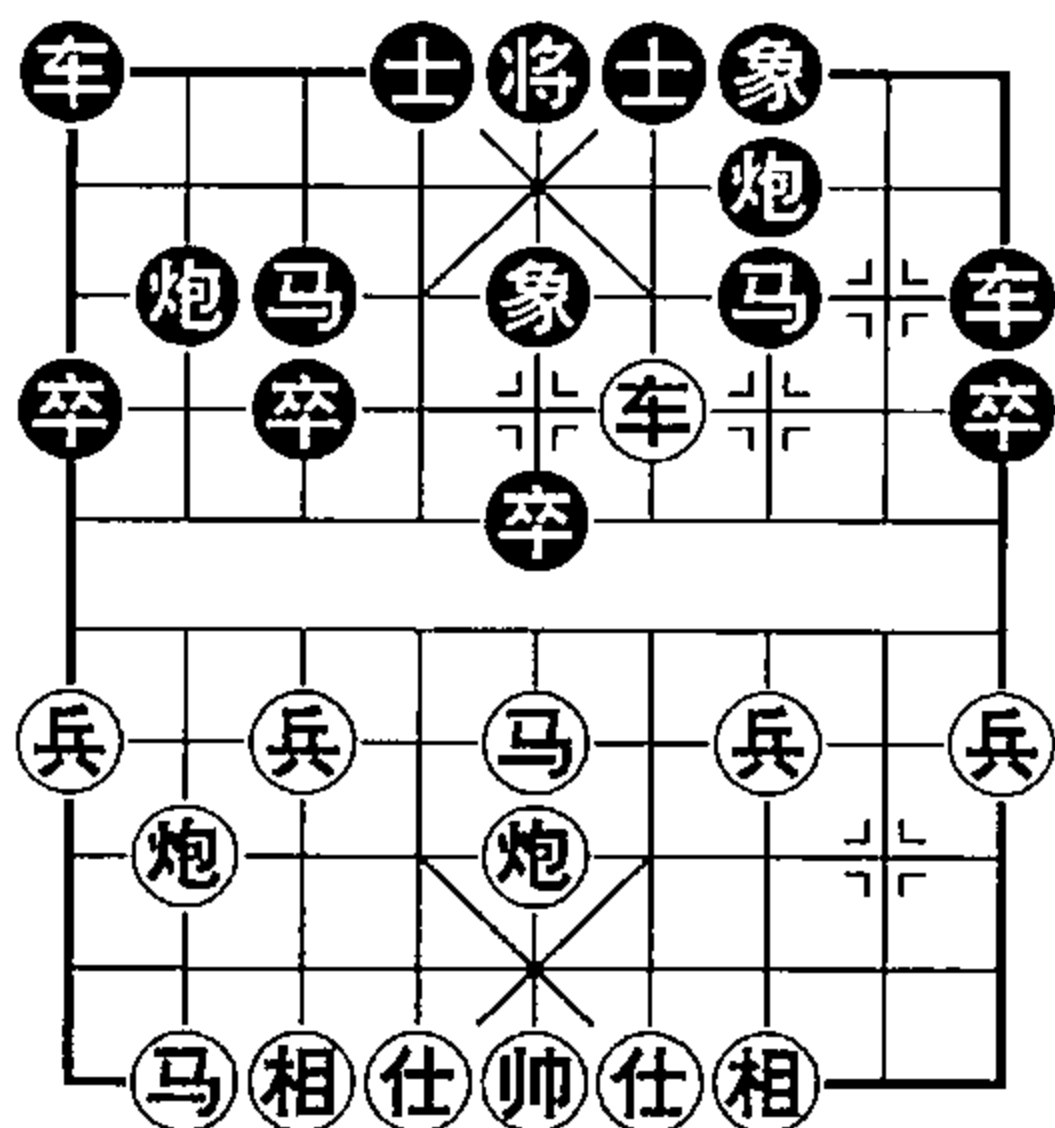

如图形势，黑方有两种走法：

一、士4进5；二、炮7平5。

一、士4进5

10. 马五进六 车1平3 11. 车四进二 炮2退1

12. 炮五进五 将5平4 13. 炮八平六 炮2平4

14. 马六进七 炮4平3 15. 炮五平一 将4平5

象棋让子秘籍

16. ④四退五 ⑨7进9

红方夺回一车，让子成功。

二、⑧7平5

10. ⑤五进六 ①1平3 11. ④四进二 ③3进5

12. ⑧五平三 ②2退1 13. ④四退二 ⑤5进1

14. ⑧八进五 ③3进1 15. ⑧八平三 ③3进3

16. ⑤六进五 ⑨9平7 17. ⑤五退七 ⑤5进6

18. ⑧三平五 ⑥6进5 19. ⑦七进五

红方夺回两子，让车成功。

第6局 横车进中兵对上士后补过宫炮

1. ⑧二平五 ④4进5

2. ⑤二进三 ⑧8平4

3. ①一进一 ⑤8进7

4. ①一平六 ③3进5

5. ⑤五进一 ⑨9平8

6. ⑤五进一 ⑤5进1

7. ⑤三进五

如图形势，黑方有两种走法：

一、⑨8进5；二、⑨8进4。

一、⑨8进5

8. ⑤五进三 ⑤5进1 9. ⑤八进七 ⑤7进1

10. ⑤三进五 ④4退2 11. ⑧八进二 ⑤5进1

12. ⑤七进一 ⑨8退2 13. ⑧八平九 ②2平1

14. ⑤七进五 ①1进3 15. ⑤九进一 ②2进3

16. ⑤三进一 ⑨8进1 17. 后⑤进四 ⑤7进5

18. ⑤五进七 ⑤5进6 19. ⑤四进五 ③7进5

20. ⑤七进五 ④4进6 21. ⑤五进七 ⑤5平4

22. ⑤七进九

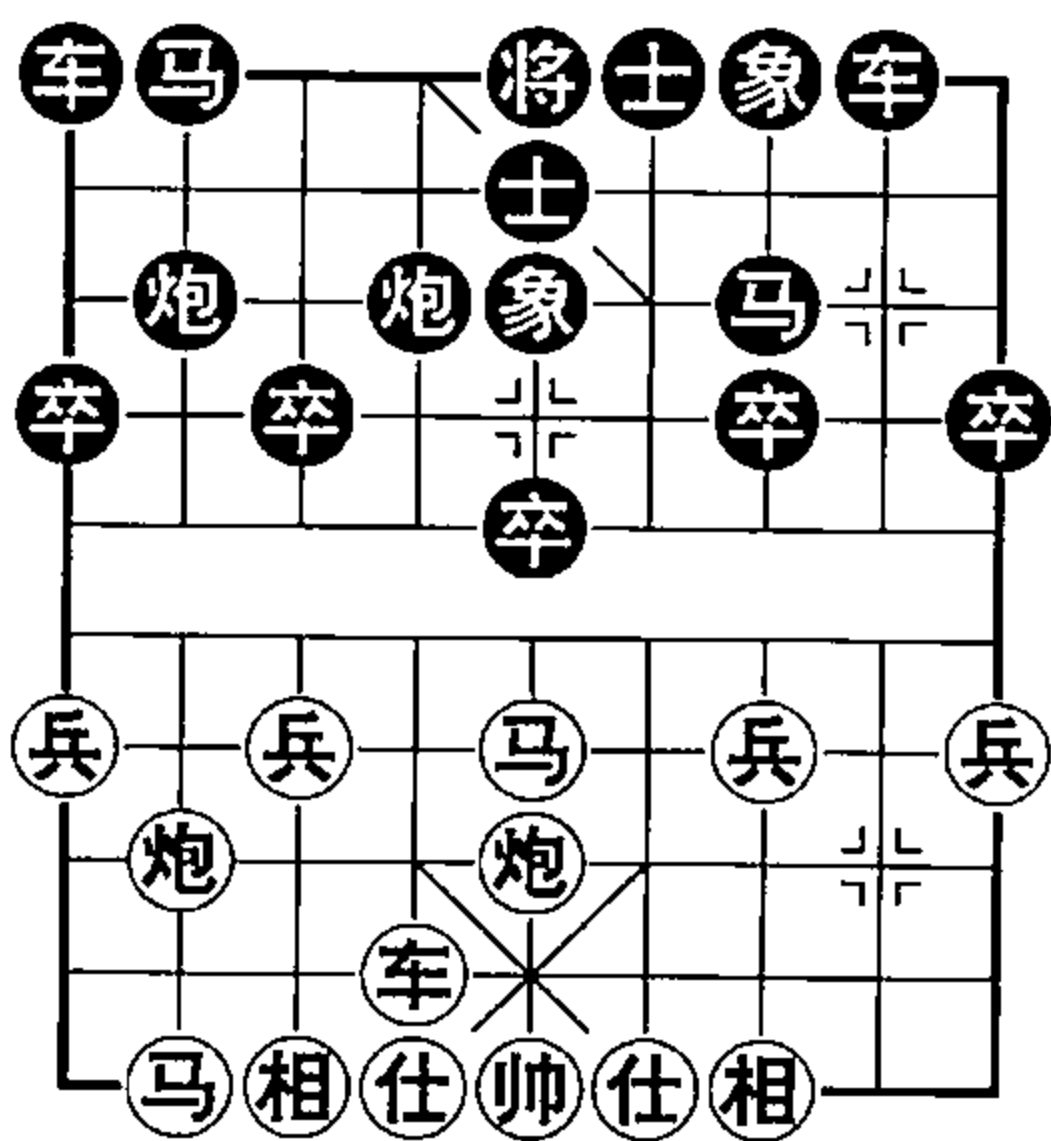

红方夺得一子，并多两相，让子成功。

二、车8进4

8. 马五进三 卒5进1 9. 炮八进二 车8平7

10. 马三进五 卒5进1 11. 炮五退一 车7进2

12. 炮八平五 炮4退2 13. 车六进六 马7进5

若士5进4，则马五进六双将杀。

14. 车六平八 马2进4 15. 车八进一 车7退2

16. 车八平六 车7平5 17. 前炮平九 车5平1

18. 炮五进五

红方得回一车，让子成功。

第二章 让双马

让双马方的中兵缺少保卫，有被打空头的致命弱点，故江湖上有兴“铁兵”的规定，即让双马一方的中兵，未走动不能吃，只有直接将军的子力可以吃，但借其他子力将军不许吃。这就产生了它的特殊性，这个兵到底有多强很难定位，也就难以反映棋手的真实水平，故本书省去这一内容，仅对“非特兵”的正规规定的局例进行介绍。在没有特殊规定的情况下，让子者应利用子力出动较快的便利，抢占要道，运用封锁、闪击、牵制等手段，削弱对方对中路的攻势，以取得布局的主动权，并针对低手水平的不同情况，布置陷阱，使其上当，达到争先取势或得子或弃子攻杀的目的。

第一节 红方巡河炮对中炮

巡河炮，有闪击对方子力、搅乱其阵地并迅速出动双车投入战斗的作用，是让双马者最为理想的布局。本章着重对让子方那些针对性较强、攻守较佳的布局和相关的战术技巧进行介绍。

第1局 叠炮封车对炮取中兵

1. ②二进二 ⑧8平5 2. ⑧八平二

红方叠炮的目的在于封住黑方出左直车，然后迅速抢出左车攻击黑方迟缓的右翼，致低手易犯错误。

2. …………… ⑤5进4 3. ⑨九平八

如图形势，黑方有三种应法：一、②2平5；二、②2平6；三、⑨9进2。

一、炮2平5

4. 车八进八 马8进7

黑若前炮退1，则车八平二马2进3，前炮平三后炮平7，炮三进三车1进1，车二退四炮5退1（若马8进7，则车二平五车9平8，炮二平五红方吃一子让子成功），炮二进七红方夺得两子胜定。

5. 前炮平七 车1进2

黑若后炮平3，则炮七平九炮

3平1，炮九平八车9平8，炮二进六士6进5，车一平二卒7进1，车二进六马7进6，车二平三车8进1？车三进三士5退6，车八平二马2进3，车二平四马6退7，炮八平二士4进5，炮二进三车1平2，车三退一将5平4，炮二进二将4进1，车四退四马3退1，车四平六炮1平4，车三退一让子成功。

6. 炮七进五 士4进5 7. 炮二平八 后炮平2

8. 车八进一 象7进5 9. 炮七退二 士5退4

10. 炮七平九 炮2平4 11. 炮九进二 炮4进5

12. 帅五进一 车9平8 13. 车八退一 象5退3

14. 车八平六 车8进8 15. 帅五进一 士6进5

16. 炮八进七 将5平6 17. 炮九平七 将6进1

18. 帅五平六 车8平2 19. 车一平二 车2退8

20. 车二进八 将6进1 21. 炮七退二 将6平5

22. 车六退一

双将杀，红胜。

二、炮2平6

4. 车八进八 炮6进3 5. 帅五进一 炮6平5

6. 帅五平四 车1进2 7. 车八平四 马8进7

黑若士4进5（若士6进5，则后炮进七士5退6，后炮平三

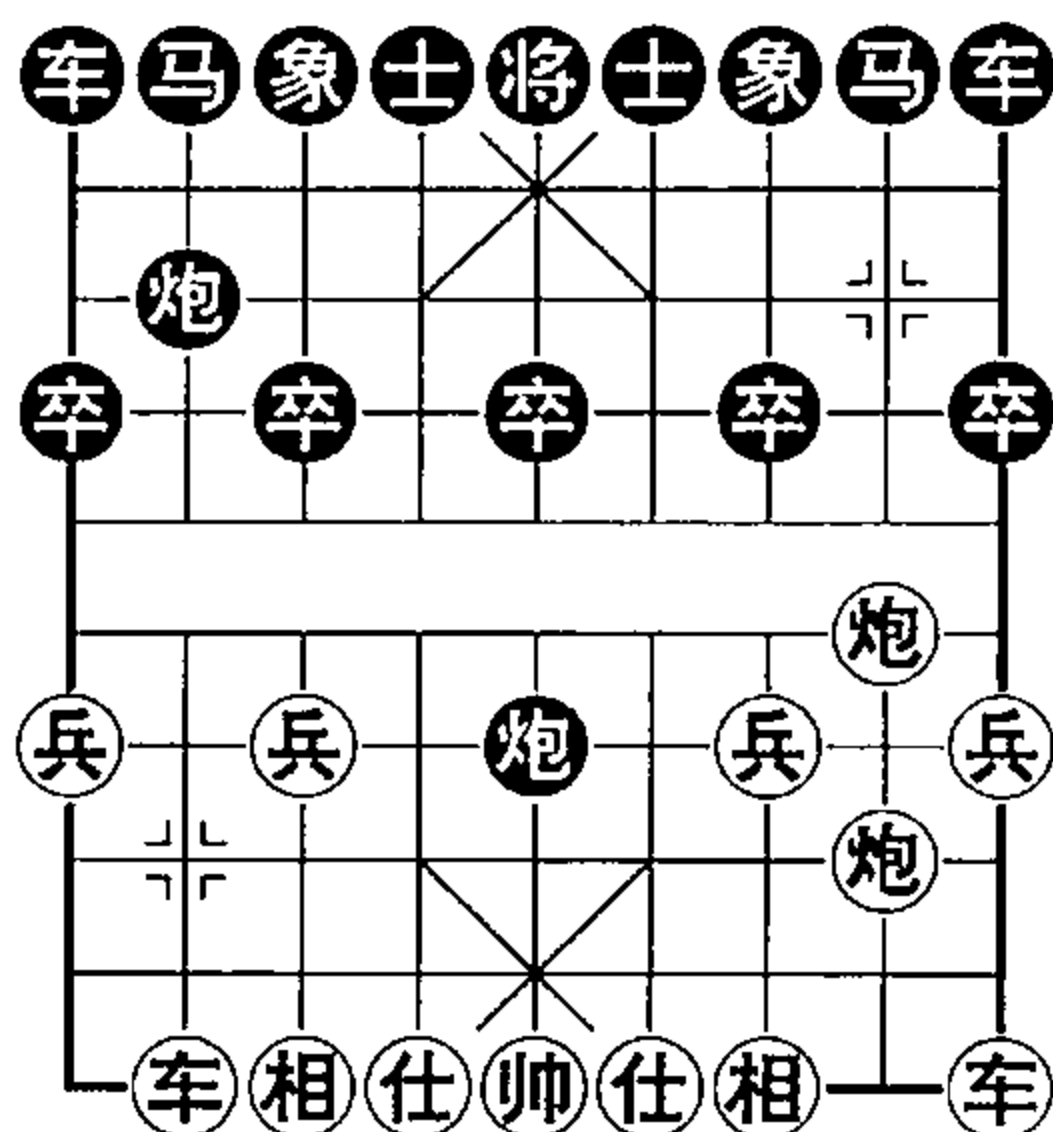

象棋让子秘籍

叫杀，红方胜定)，则前炮平三马8进9，车四平一车9平8？后车平二车1平6？炮二平四卒7进1，车二进九卒7进1，车二平三黑方丢车不利，让子成功；又若车9进2，则车四进一将5进1，车四退一将5进1，车一平二马8进7，前炮平三车9平8，炮三进三车8平7，炮二进五车7平8，车二进七红胜。

8. 前炮进三 象3进5 9. 车一平二 车9进2
10. 后炮平三 卒7进1 11. 兵三进一 车1平4
12. 兵三进一 车4进6 13. 仕四进五 象5进7
14. 炮三进五 车9退2 15. 车四进一 将5进1
16. 车四退一 将5退1 17. 炮二进二 象7进9
18. 车四进一 将5进1 19. 车二进八 将5进1
20. 车四退二

双车错杀，红胜。

三、车9进2

4. 后炮进七 车9平8 5. 车一平二 炮5退1

黑若车8退2，则车八进七象7进5，炮二平九车8进9，炮九进五车8平7，车八进二夺回两子，让子成功。

6. 前炮平一 炮2平5 7. 车八进八 车8平9？
8. 炮二平一 车9平6 9. 后炮平三 车6进4
10. 炮三进五

重炮杀，红胜。

第2局 叠炮封车对右马屯边

1. 炮二进二 炮8平5 2. 炮八平二 马2进1
3. 车九平八 车1平2 4. 车八进五 马8进7
5. 车一进一

如图形势，黑方有三种应法：一、炮2平4；二、炮2平3；三、车9进1。

一、炮2平4

6. ⑧八平六 ⑤6进5

黑如④4进5，则前⑨平三⑨9平8，⑨二平五⑨5进4，④四进五④3进5，⑧一平四④7进1，⑨三进三⑨4平7，⑧四进二⑨5退2，⑧四进五④8进9，⑤五平四④8平7，⑤四进一⑨7平6，⑨五进四⑨5平6，⑧四退一④7退1，⑤四退一④2平4，⑧四退二④4进4，⑧四进四铁门栓杀，红胜。

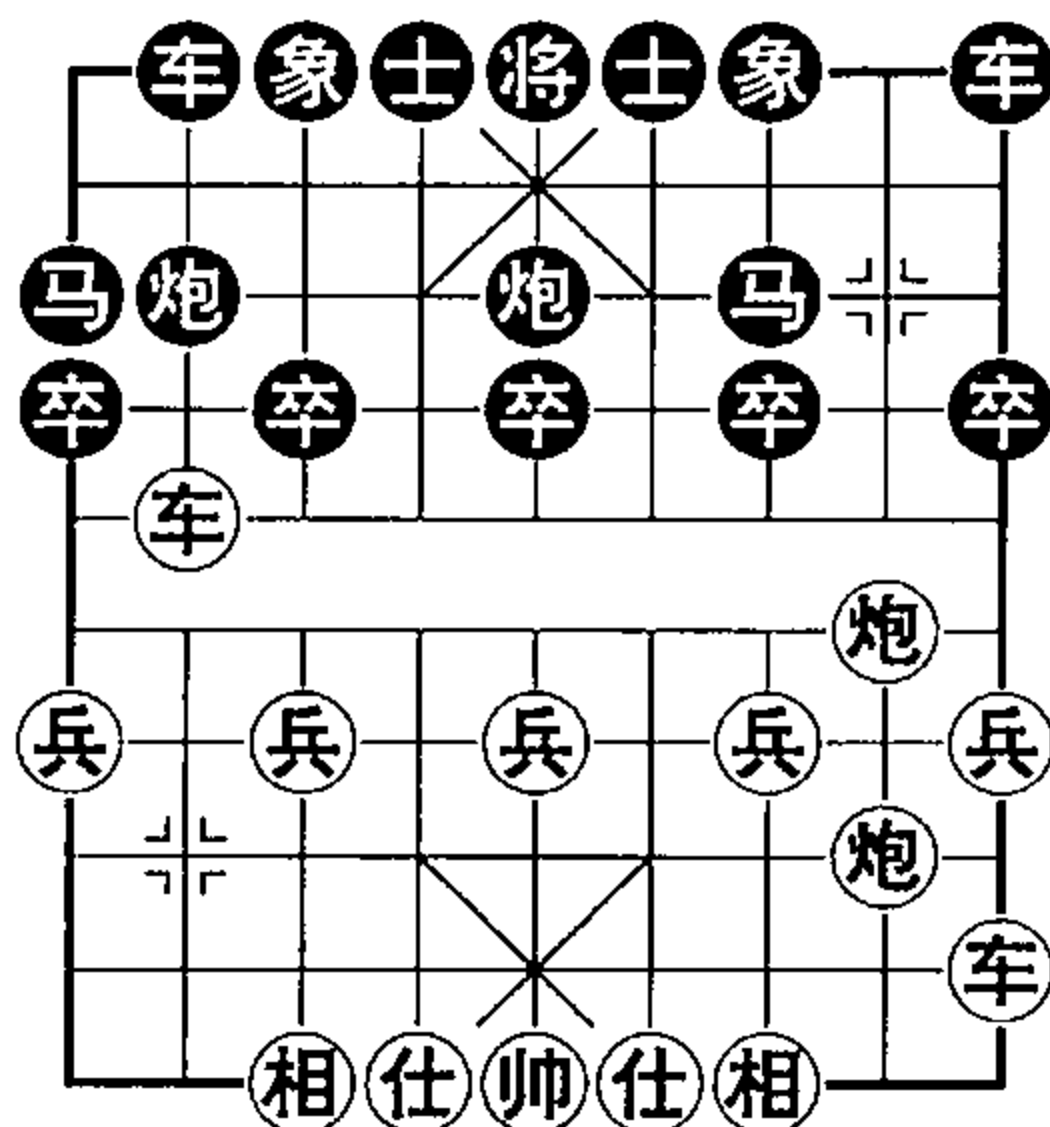

7. ⑧一平四 ⑨5进4 8. 前⑨平三 ④7进5

9. ⑨三进三 ⑨4平7 10. ⑨二进四 ④7进1

11. ⑧四进二 ⑨5退2 12. ⑧四进三 ④2进5

13. ⑨二平五 ④2平5 14. ④六进五 ④5平6

15. ⑤五平六 ⑨7退2 16. ⑧四退二 ⑨5进2

17. ⑧六退二 ⑨5平9 18. ④三进一 ④7进1

19. ⑧四平三 ⑨9进3 20. ⑧三进五 ④9平7

21. ⑧六进六

铁门栓杀，红胜。

二、⑨2平3

6. ⑧八平六 ⑤6进5 7. ⑧一平四 ⑨5进4

8. ⑧四进七 ④2进7 9. 后⑨平六 ④9平8

10. ⑨二平五 ④8进7 11. ⑧六进二 ④2平4

12. ⑧六平三 ④8退7 13. ⑧三平七 ④8进8

14. ⑧七平四 ④4平5 15. ④四进五 ④5平7

16. ⑤五退四 ④3进5 17. 后④平三 ④7进9

18. ⑧三平一 ⑤5退6 19. ⑧一平五 ⑤4进5

20. ⑧五平九 ④5平4 21. ⑧四进一 ④4进1

22. ⑧九进一 ④4进1 23. ⑧九平五 ④7平5

象棋让子秘籍

24. ④四进五 ⑤5进1 25. ⑤五平四

黑方无法解杀，红胜。

三、⑤9进1

6. ④一平六 ⑤9平6 7. ④六进六 ②2进1

8. 前②平三 ⑥6进5 9. ④六平七 ⑦7退9

10. ②三平七 ④6进6 11. ④七平八 ⑤5平6

12. ②二进七 ⑥6进1 13. 前车进二 ④6进2

14. ⑤五进一 ⑦1退2 15. ④八进一 ②2进1

16. ②七进五 ④6平4 17. ④八进一 ④4退7

18. ②七退一 ⑥6进1 19. ④八退三 ②5进4

20. ④八平四 ⑥6平5 21. ②七平一 ④4进2

22. ②二退二 ⑦1退2 23. ⑤五平四 ④4进4

黑若⑥5退6，则④四进三⑥5退1，②二进一⑥5退1，④四进二夹车炮杀，红胜。

24. ⑤四退一 ④4进1 25. ⑤四进一 ⑥5平4

26. ④四进三 ⑦7进5 27. ④四平五 ⑥4平5

28. ②一退一

重炮杀，红胜。

第3局 叠炮封车对左正马

1. ②二进二 ②8平5

2. ②八平二 ⑦8进7

3. ④九平八

如图形势，黑方有三种走法：

一、⑦2进3；二、②2平4；三、②2平3。

一、⑦2进3

4. 前②平七 ④9平8

多数低手易忽略的抢现着法而

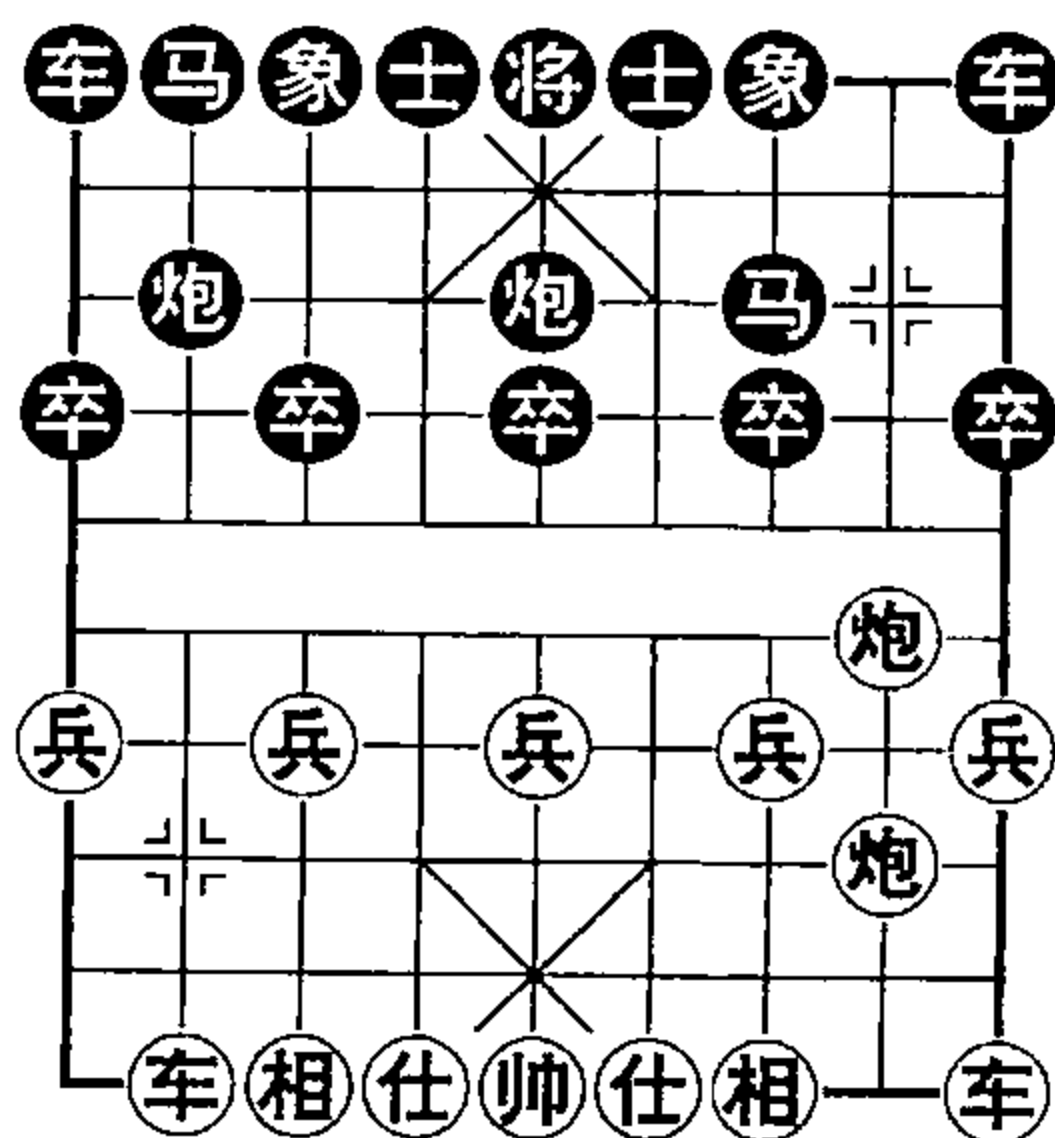

直接走⑤7退5，则②二进五①1平2，⑧八进六②2平1，⑧八平七②2进2，①一进二⑨9平8，②二平四⑧8进2，①一平四⑨5进1，④四进五⑤5进4，⑤五平四③3进5，②四平五后⑤进7（黑若后⑤进3，则④四进七⑤5进1，②五平八⑧8退1，②八退一①1进4，②八平五⑤5退3，④七进一②5平4，②七进五绝杀，红胜），②七进五⑤5进1，④七进二⑤5进1，④四进五，双车错杀，红胜。

5. ②二平四 ⑤7退5 6. ②四进五 ①1平2

7. ⑧八进六

不急于吃马较好，进车封压保持对局面的控制是必要的。若②七进三，则②2进2，④七进五⑤5进4，④六进五⑤5进3，红方很不利。

7. …………… ②2平1 8. ⑧八平七 ②2进2

9. ①一进二 ⑧8进6 10. ①一平六 ⑧8平7

11. ④六进五 ⑤5进4 12. ④三进五 ③3进5

13. ④六进六 ⑤5进7 14. ②四平七 ②1平3

15. ②七进三 ②2平3 16. ④七进一 ②5平9

17. ④六平四 ②9进3 18. ④五退三 ④7进3

19. ④七平五 ④4进5 20. ④五进六

红方夺回两子，并形成有利的对攻局面。

二、②2平4

4. ⑧八进八 ⑨9进1

兑车解除压制，是目前正确走法。若⑤5进4，则前②平九②4平1（若②4进3，⑤五进一⑨9平8，②二进六红方得车，黑方也不利），②九平七③7进5，②二平八③3进1，②七平八⑨9平8，①一进二⑧8进5，①一平六⑤5退2？④六进七⑤5平4，前②进五①1平2，②八进七闷杀，黑方有象无处飞，红胜。

5. 前②进四 ⑤5进4 6. 后②平八 ②4进3

7. ⑤五进一 ①1进2 8. ①一进二 ④6进5？

象棋让子秘籍

9. 炮二退一 炮4平5 10. 帅五平六 象7进5
11. 车一平六 车9平8 12. 炮八进七 车8进1
13. 车八平五 将5进1 14. 车六进六 将5退1
15. 车六进一 将5进1 16. 车六退一
进洞出洞杀，红胜。

三、炮2平3

4. 车八进八 车9进1 5. 前炮进四 士6进5
6. 前炮退四 车9平6 7. 前炮平九 炮3平1
8. 炮九平七 炮1平3 9. 炮七进三 炮5进4
10. 车一平二 车6进6 11. 帅五进一 卒7进1
12. 炮二进七 马7退8 13. 车二进九 象3进5
14. 车二平三 士5退6 15. 车三退三 卒5进1
16. 车三平六 士6进5 17. 炮七平八 车6进2
18. 炮八进二 象5退3 19. 车六平七 将5平6
20. 车七进三 将6进1 21. 车八退一 炮5平1
22. 车八平二 车1进2 23. 炮八退一 士5进4
24. 车七退一 士4进5 25. 车二进一 将6进1
26. 车七平五 士4退5 27. 车二退一
蜘蛛抱蛋杀，红胜。

第4局 平炮打车还中炮对上边马

1. 炮二进二 炮8平5 2. 炮二平一

打车目的在于搅乱对方阵形，是让双马者惯用的手段。

2. …………… 马8进9

3. 炮八平五

如图形势，黑方有四种应法：一、马2进1；二、马2进3；三、炮2平4；四、炮5进4（见下局）。

一、马2进1

4. 车九平八 车1平2

5. ⑨炮五进四 ⑤士6进5

6. ⑦仕四进五 ④车9平8

黑若②炮2进4，则①车一进二（诱黑方抽车，骗着！）②炮2平5，③相七进五前②炮平6（若吃车走④卒2进9，则①车一平四⑤马9退7，②炮一进五⑤马7退9，⑥帅五平四④卒2退5，①车四进七杀），①车一平四②炮6退6，②炮一平七④卒3进1，①车八进九④卒3进1，①车八平七④卒3平4，①车四进六④卒9平8，①车四平五红胜。

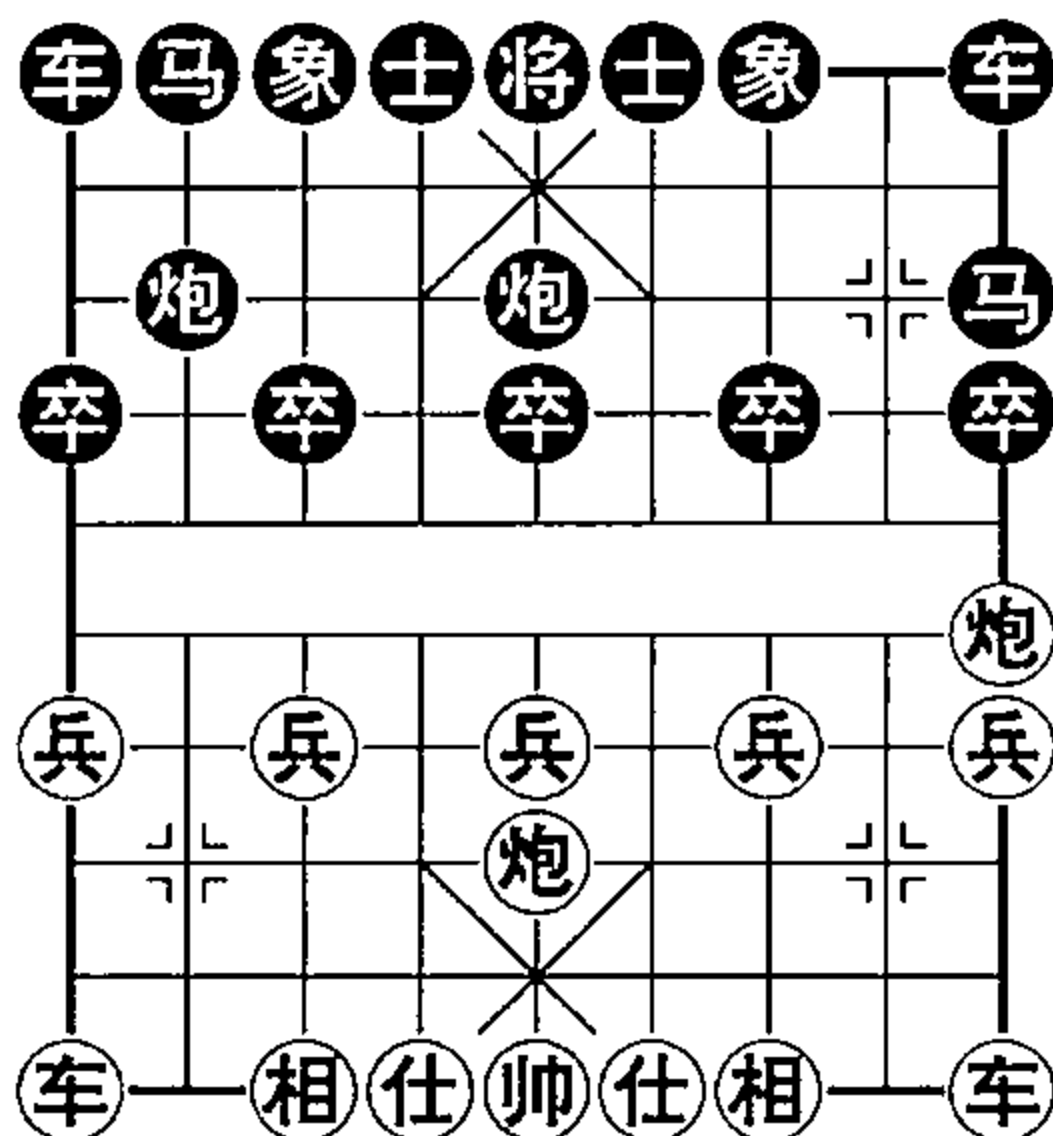

7. ①车八进五 ④卒8进5 8. ②炮一进三 ②炮2平9

黑若⑤象7进9，则③相三进五④卒8平6，①车一平四④卒6进4，⑥帅五平四④卒1进1，①车八平四②炮2进1，①车四进四铁门栓杀，红胜。

9. ①车八平四 ④卒3进1 10. ⑥帅五平四 ②炮9退2

11. ①车一进二 ④卒2进3 12. ①车四进一 ④卒2进2

13. ①车一平四 ⑤马1退2 14. 前①车进三 ②炮9平6

15. ①车四进七

铁门栓杀，红胜。

二、⑤马2进3

4. ②炮一平七 ②炮5进4 5. ⑦仕六进五 ⑤马3退5?

6. ④车九平八 ②炮2平5 7. ①车八进五 ④车9平8

8. ⑥帅五平六 ⑤马5进7 9. ②炮七平三 ⑤马7退9

10. ②炮五进四 ⑤士6进5 11. ①车一进二 ④车1进2

12. ①车八平六 ⑤将5平6 13. ②炮三平七 ④车1平4

14. ①车六进二 ⑤士5进4 15. ①车一平四 后②炮平6

16. ①车四进五 ⑤将6平5 17. ②炮七平五

重炮杀，红胜。

三、②炮2平4

象棋让子秘籍

4. ④五进四 ⑤6进5

黑若⑤4进5，则④九平八②2进3，④一平七④1平2，④八进九②3退2，④一进一④9平8，④一平八②2进1，④八进六⑤5平4，④七平六④4进7，⑤五平六④8进4，④八平六⑤4平5，④六平三④8平7，④六进二铁门栓杀，红胜。

5. ④九进二 ②2进3 6. ④一平七 ④1进2

7. ④九平四 ④9平8

黑若②3进1，则⑤四进五②9退7（若②9退8，则④七平一⑤7进9，④五平一得车胜），⑤五平四⑤7进9，④七进三④1平3，④一进一④4进6，⑤五进六④3进1，④五平一②7进1，④一进三②7退9，④一平六得回让子，红胜。

8. ⑤四进五 ④8进2 9. ⑤三进五 ④8平6

10. ④一平四 ⑤5平6

黑若②9退8，则前④进五④4平6，④四进七②3进1，⑤五平四②8进7，④四平三⑤7进9，④三平一②3进1，④一进二铁门栓杀，红胜。

11. ④七平四 ⑤6平5 12. ④四平五 ⑤5平6

13. 后④平四 ⑤6平5 14. ④四平五 ④6进5

红方属一将一兑车，双方不变则和。现黑方兑车求变上当。

15. ④四进二 ②9退8 16. ⑤五平四 ②8进7

17. 后④平二 ②7进5

黑方以为可用马赶走中炮解围，但却未识破红方弃中炮的妙杀！这是值得学习的运子技巧。

18. ④二进五 ⑤5退6 19. ④四进七 ⑤5进1

20. ④四退一

进洞出洞杀，红胜。

第5局 平炮打车还中炮对上边马炮打中兵

1. 炮二进二 炮8平5
2. 炮二平一 马8进9
3. 炮八平五 炮5进4
4. 仕四进五

红方若走骗着炮五进四，则炮5退2，车九平八马2进3（先弃后取，识破骗招的重要着法。若炮2平4，则车八进五炮5进1，车一平二车9平8，炮一进二黑方必丢车，上当！），炮五平一车9平8，车八进七车1进2，车八退二炮5退2，黑方控制了局面。如图形势，黑方有三种应法：一、马2进3；二、马2进1；三、炮2平5。

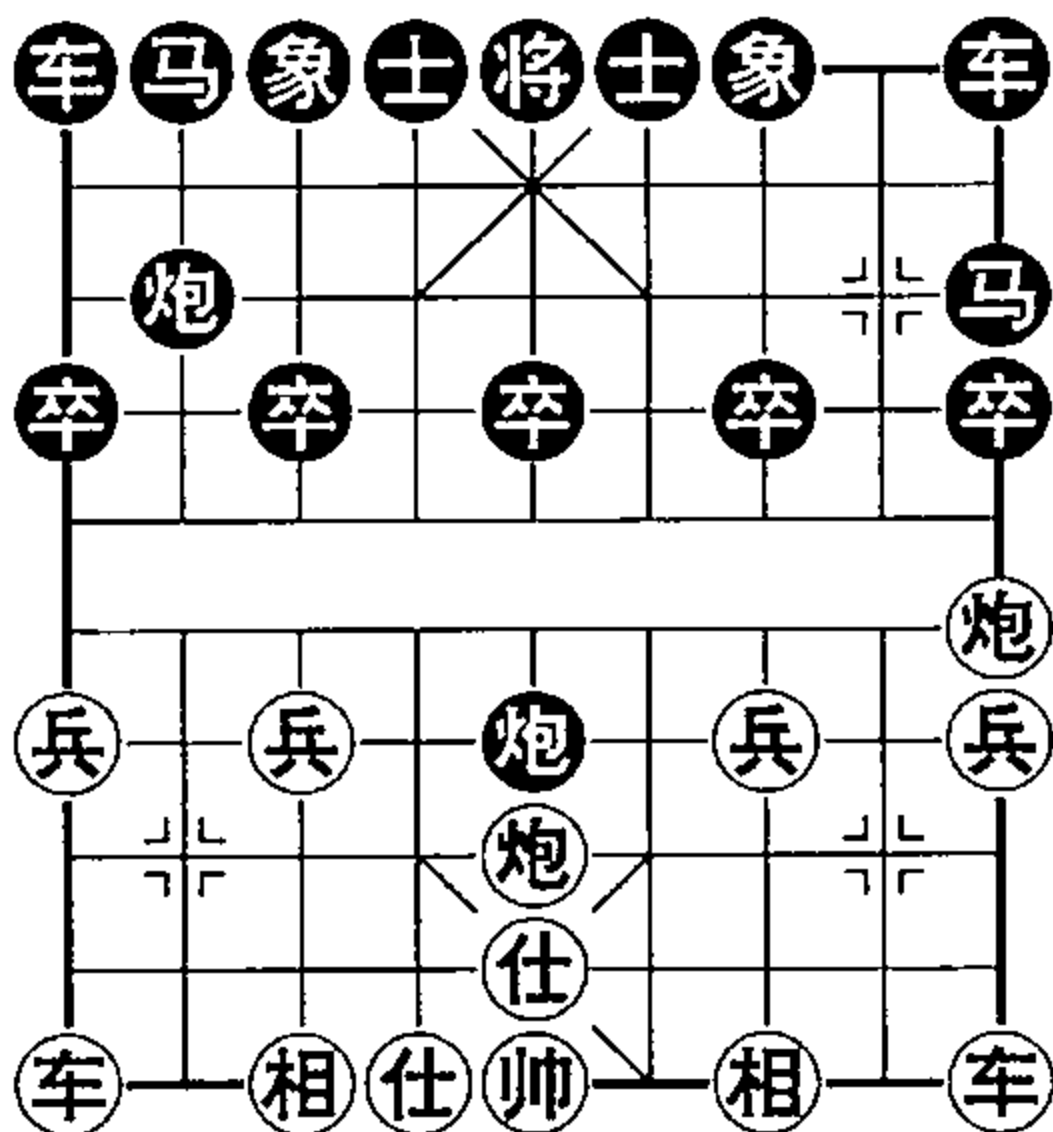

一、马2进3

5. 车九平八 车1平2 6. 车八进六 炮2平1
7. 车八平七 车2进2 8. 车一进二 车9平8
9. 车一平四 车8进9 10. 帅五平四 车8平7
11. 帅四进一 炮1进4

黑若士6进5，则炮一平七炮1进4，炮五进四士5进6，炮七平五将5平6，车四进五夹车炮杀，红胜。

12. 炮一平五 象7进5 13. 车四进七 将5进1
14. 车四退一 将5退1 15. 前炮平三 炮1进2
16. 帅四进一 车7退3 17. 炮五进四 马3进5
18. 车四进一 将5进1 19. 车七进二

双车错杀，红胜。

二、马2进1

5. 车九平八 车1平2 6. 车八进五 炮2平5

象棋让子秘籍

7. ⑧八平四 ⑨9平8 8. ⑩五平四 ⑪4进5
9. ⑫五进四 ⑬5平4 10. ⑭一平三 ⑮1进1
11. ⑯一进二 ⑰2进4 12. ⑱一平六 后⑲平4
13. ⑳三平六 ㉑4进5

黑若㉒4平5则⑳四平六㉓4平5，后⑱平四㉔2平4，⑱四进七红速胜。

14. ⑱四平六 ⑳5进4 15. ⑱六平八 ㉒4平5
16. ㉑六平五 ㉓5平4 17. ⑱八平六 ㉔8进2
18. 前㉑退三 ㉕8平6 19. ⑩四平五 ㉑4平7
20. 前㉑平六 ㉒4平5 21. ⑱六平五 ⑳4退5
22. ⑱五平四 ㉖6平5 23. ㉑五进二 ㉓5平4
24. ㉑六退三

红方夺得一子且有攻势，让子成功。

三、㉑2平5

5. ⑱一进二 ⑨9平8

黑若㉒2进3，则㉑一平七㉓1进2，⑱九平八㉔9平8，⑱一平四㉕8进9，⑩五平四⑪4进5，㉑七平三㉖8退9，⑱八进八㉗7进1，㉑三平九㉓1平2，㉑五进四㉒3进5，⑱八退一后㉑平6，⑱八平四⑳5进6，⑱四平五㉑5平9，⑱五进四红方夺得一马且有先手，让子成功。

6. ⑱一平四 ㉔8进9 7. ⑩五平四 ⑪4进5
8. ㉑五进四 ㉕8平7 9. ⑩四进一 ㉓5平4
10. ㉑一平三 ㉖7平8 11. ㉑三平九 ㉒2进1
12. ⑱九进二 前㉑平4 13. ⑱九平六 ㉑4退5
14. ⑱六进六 ㉒4进1 15. ⑱四平六 ㉑5平4
16. ㉑五平六 ㉑4进5 17. ㉑九平六
重炮杀，红胜。

第6局 平炮打车还中炮对飞边象炮打中兵

1. 炮二进二 炮8平5
2. 炮二平一 象7进9
3. 炮八平五 炮5进4
4. 仕六进五 炮2平5
5. 车九平八 马2进3
6. 车八进六

如图形势，黑方有三种走法：
一、车1平2；二、马8进7；三、卒5进1。

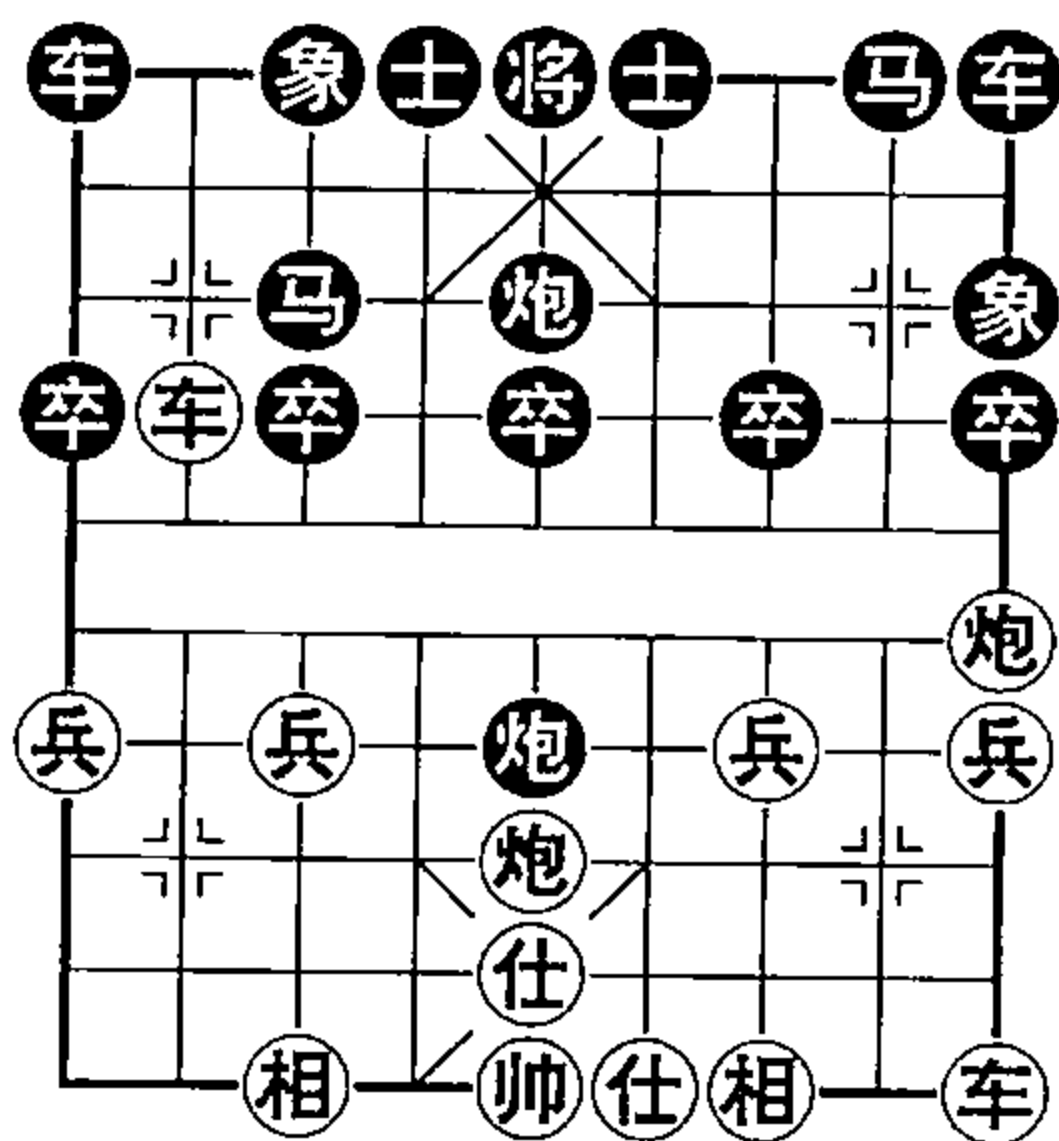

一、车1平2

7. 车八平七 车2进9 8. 炮一平七 马3退5?
9. 车七平五 前炮平1 10. 车五进一 车2平3
11. 炮七退四 象3进5 12. 车一平二 马8进7
13. 车二进七 车9平7 14. 车二平一 炮1退2
15. 炮五进三 卒7进1 16. 炮七进二 马7进6
17. 车一平五 马6退5 18. 炮七平五 车7进2
19. 前炮平七 车7进1 20. 炮七进四

闷宫杀，红胜。

二、马8进7

7. 车八平七 车1进2 8. 车一平二 车9平8
9. 车二进九 马7退8 10. 炮一平七 马3退5
11. 车七平五 前炮平1 12. 车五平七 炮1进3
13. 相七进九 车1退2 14. 炮七进五 车1平3
15. 车七进三 马8进7 16. 帅五平六

红胜。

三、卒5进1

7. 车八平七 马3进5

象棋让子秘籍

低手易犯的错误，以为有中炮的保护，马可从中路出击。但极易忽略红方隐秘的先弃后取的得车手段。

8. 车七平五 前炮退3 9. 炮五进四 士6进5

10. 炮五平一

红方得车，让子成功。

第7局 平炮打车还中炮对飞边象炮平士角

1. 炮二进二 炮8平5

2. 炮二平一 象7进9

3. 炮八平五 炮2平4

4. 车九平八

如图形势，黑方有三种走法：

一、马8进7；二、马2进3；三、马2进1

一、马8进7

5. 车八进八 车9进1

红方进车压马，诱黑方升车兑车解除压制，布下陷阱。

6. 炮五进四 士6进5

黑若马7进5，则车八平一马5退7，炮一平五（这是低手容易忽略的冷着）士4进5，前车平四红方得车，让子成功；又若士4进5，则炮五退一马7进5，炮五进二象3进5，炮一平九（红方巡河炮边线打车，是让双马者常用的攻击手段）炮4平1，炮九进三车1进2，车八进一士5退4，车一进二黑方丢失一子，红方让子成功。

7. 炮五退二 车9平6 8. 相三进五 马7进5

9. 炮五进三 象3进5 10. 炮一平九 炮4平1

11. 炮九进三 车1进2 12. 车八进一

红方夺得一子，让子成功。

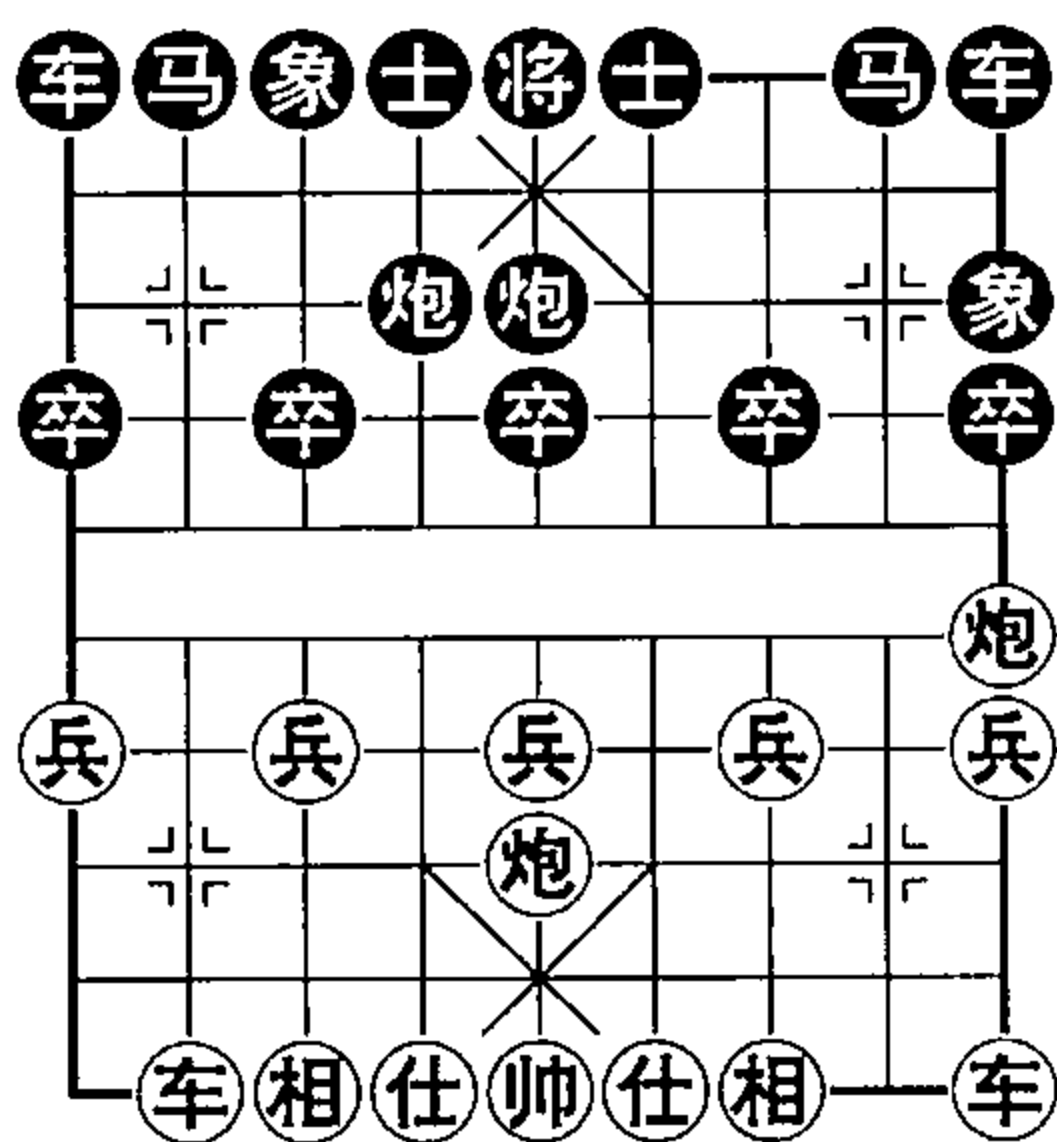

二、马2进3

5. 车一平二 马8进7 6. 车二进六 车9平8
 7. 车二平三 象9退7 8. 炮一平三 车8进2
 9. 车八进五 车1平2 10. 车八平六 士6进5

黑若士4进5，则炮五进四炮4退2，车六进二马3退1，炮三进三红方夺取一子，让子成功。

11. 炮五平三 马7退6 12. 车六平四 车8平6
 13. 前炮进五 马6进7 14. 车四进二 炮4平6
 15. 前炮平一 车2进4 16. 车三平二 马7进6
 17. 车二进三 士5退6 18. 炮三平二 将5进1
 19. 车二退一 炮6退1 20. 炮一退一

红将夺得一子，让子成功。

三、马2进1

5. 车一平二 马8进7 6. 车二进六 车9平8
 7. 车二平三 象9退7 8. 炮一平三 车8进2
 9. 车八进五 车1平2 10. 车八平六 士6进5
 11. 炮五平三 马7退6 12. 车六平四 车8平6

黑若象7进9，则车四进三炮4退1，车三平五车8平7，车五进一车7平5，前炮进五象9退7，炮三进七闷杀，红胜。

13. 前炮进五 马6进7 14. 车四进二 炮4平6
 15. 前炮平一 车2进4 16. 车三平二 将5平6

黑若马7进6，则车二进三士5退6，炮三平二卒1进1，炮二进六炮5进4，车二平三将5进1，车三退一将5进1，炮一退二马6退7，车三退一红方夺取一子且有攻势，让子成功。

17. 炮三进五 炮5平7 18. 车二平三 炮7平8
 19. 车三进三 将6进1 20. 车三退二 炮8进7
 21. 炮一平七 炮6平4 22. 兵三进一 车2平6
 23. 仕六进五 马1退3 24. 兵三进一 车6进2
 25. 兵三进一 炮4平5 26. 车三平二 炮5进4

象棋让子秘籍

27. ①五平六 ②5进4 28. ③二进一 ④6进1

29. ③二退八

红方夺取一子且有攻势，让子成功。

第8局 平炮打车还中炮对飞边象左正马

1. ①二进二 ②8平5

2. ①二平一 ③7进9

3. ①八平五 ④8进7

4. ⑤九平八 ⑤2进3

黑若②2平4，见上局一、的变化。

5. ①一平七 ⑥7退5

6. ⑤八进六

如图形势，黑方有两种走法：

一、③3进1；二、⑤1平2。

一、③3进1

7. ①七进三 ⑥5进3 8. ⑤八平七 ②5进4

9. ⑦四进五 ⑥3退5 10. ⑤七平五 ②2进4

11. ⑧七进一 ②5平3 12. ⑤五平九 ③3进5

13. ⑤九进三 ⑤9平8 14. ⑤九退三 ⑤8进4

15. ⑤九平五 ③9退7 16. ⑤一进二 ⑤8平6

17. ⑤一平四 ⑤6进3 18. ⑦五进四 ③3进1

19. ⑦四退五

红方运用抽将夺得一子，让子成功。

二、⑤1平2

7. ⑤八平七 ②5进4 8. ⑦四进五 ②2进7

9. ①五平四 ⑤2进2 10. ⑤一进二 ⑤9平8

11. ⑤一平四 ②5平1 12. ⑤七平八 ⑤2退2

13. ⑤八退六 ③3进1 14. ⑤八进九 ⑥3退2

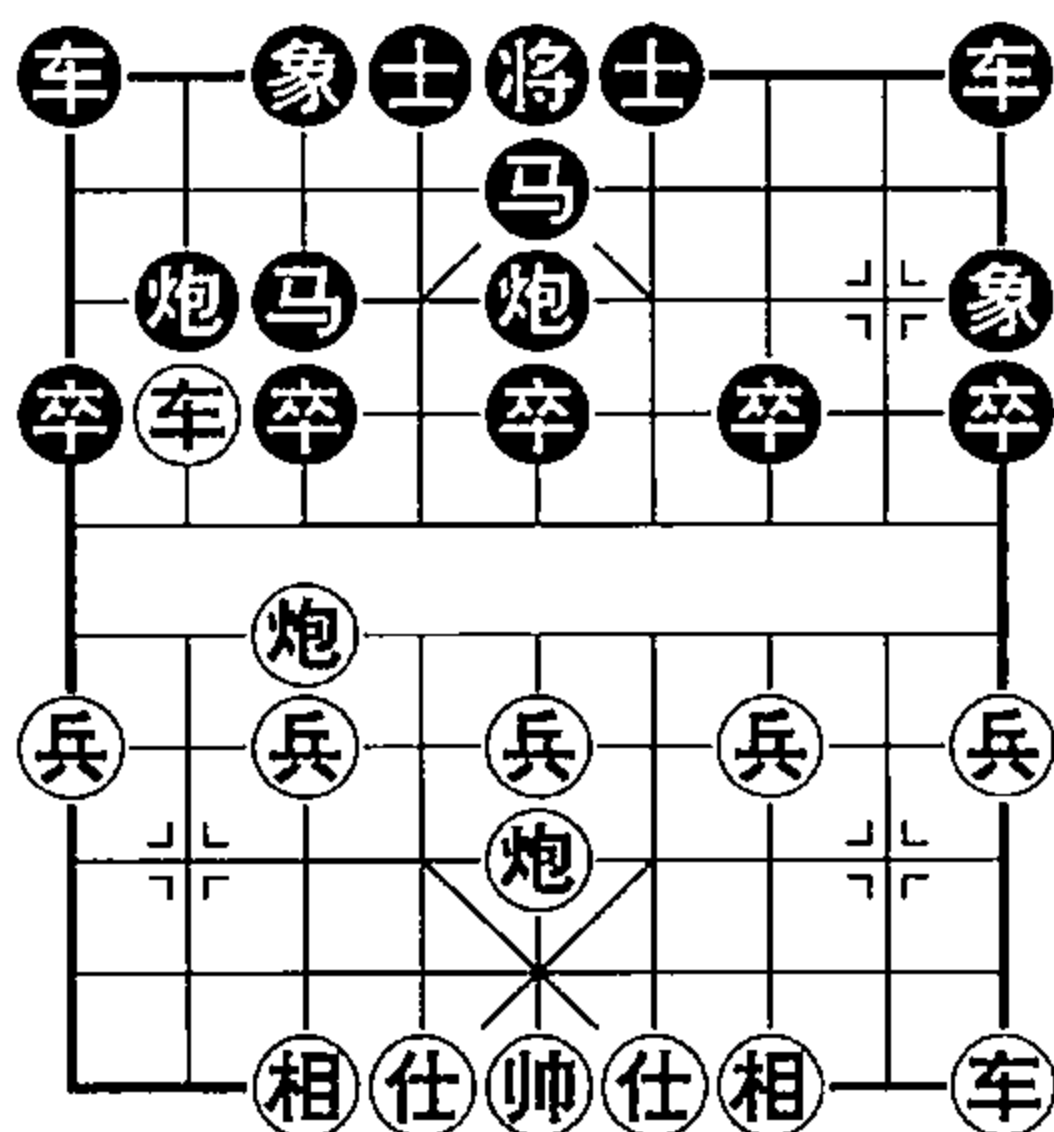

15. ⑧七平五 ⑩2进3 16. ④四进五 ⑨1平7
 17. ④四平七 ⑨7平5 18. 后⑨平八 ④8进5
 19. ④七平四 ④8退5 20. ④四平九
 闷宫绝杀，红胜。

第9局 平炮打车还中炮对飞边象左边马

1. ⑧二进二 ⑨8平5
 2. ⑧二平一 ⑨7进9
 3. ⑧八平五 ⑩2进1
 4. ④一平二 ⑩8进7
 5. ④二进六 ④9平8
 6. ④二平三

如图形势，黑方有两种走法：

一、⑨5进4；二、④1平2。

一、⑨5进4

7. ⑥六进五 ⑨3进5
 8. ⑧一进三 ④1平2
 9. ⑧一平五 ⑨5退4

黑若⑨2进7，则④九平八⑨5退4，④八进九⑨5进5，④三进五⑩1退2，④三进一⑩2进4，⑥三进一夺回一马，并赚两象，让子成功。

10. ⑨五进五 ⑨2进7 11. ④七进五 ⑩7退9
 12. ④三平五 ④8进3 13. ④五退二 ⑩9进7
 14. ⑨五平八 ④8平5 15. ④五进二 ⑩7进5
 16. ④九平八

夺回一马，并赚两象，让子成功。

二、④1平2

7. ⑧一平三 ④8进2 8. ④九进二 ⑨5进4
 9. ⑥四进五 ⑨3进5 10. ⑧三进三 ⑨2平7

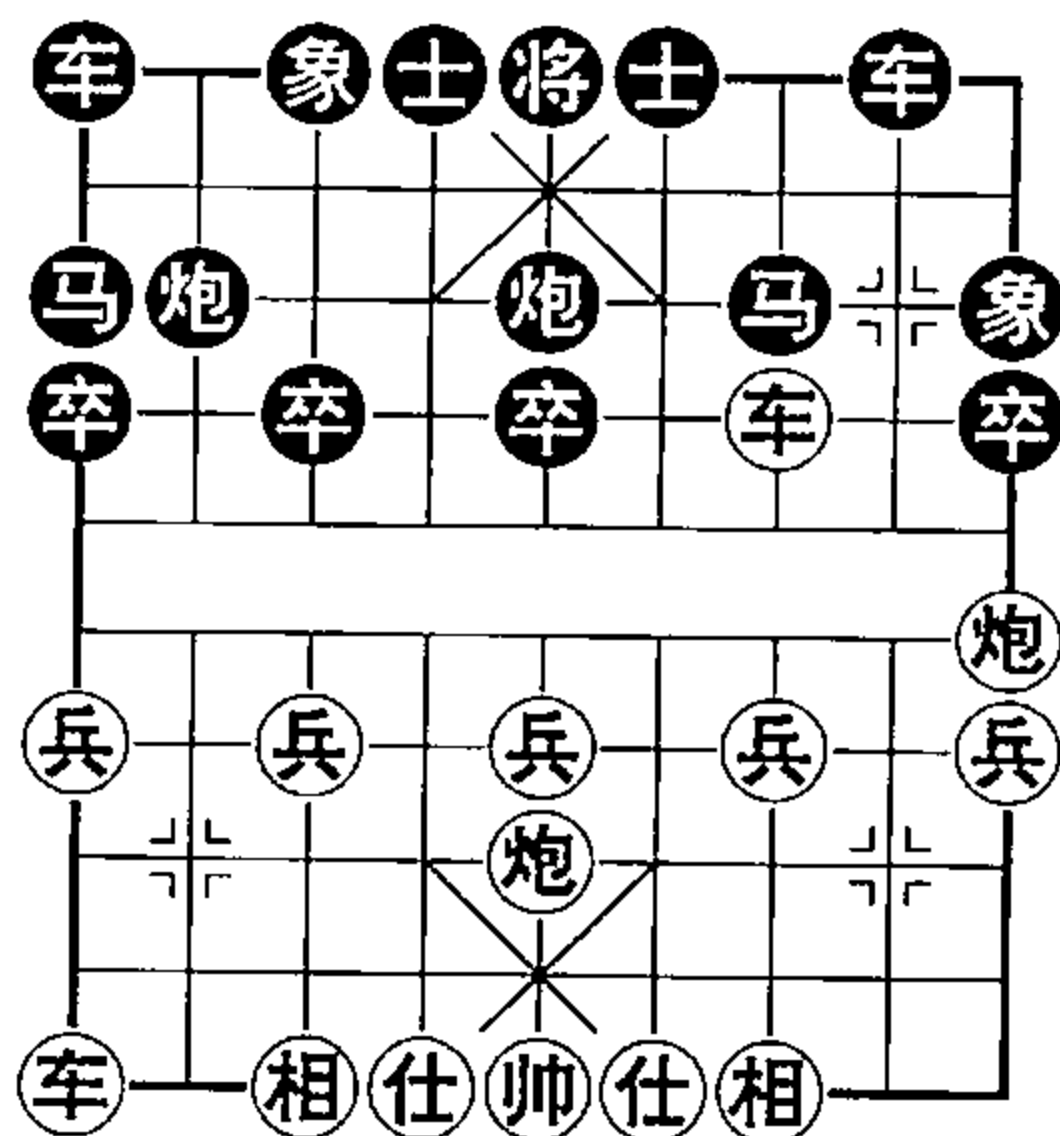

象棋让子秘籍

11. ⑤三平五 ⑧7退1 12. ⑤五退三 ⑧7平5

13. ⑤五平四 ⑧5进6 14. ⑤九平五

红方虽仍少一子，但双车占位不差，让子成功。

第10局 平炮打车右横车对左边马

1. ②二进二 ⑧8平5

2. ②二平一 ⑨8进9

3. ⑤一进一 ⑨2进3

4. ②一平七 ⑨3退5

5. ⑤一平六 ⑨5进7

6. ⑤六进六 ②2进2

7. ⑤六退二 ②2退2

8. ⑤九进一

如图形势，黑方有两种走法：

一、②2平1；二、⑤6进5。

一、②2平1

9. ⑤九平六 ⑤6进5 10. ②八平六 ②1平4

11. ②六进五 ⑤5进4 12. 前⑤进二 ⑤4进5

13. 前⑤平七 ⑤9平8 14. ⑤七退一 ⑨3进1

15. ②七平三 ⑤8进2 16. ⑤六进四 ⑤1平3

17. ⑤七平九 ⑤3进6 18. ⑤九进一 ⑤3平5

19. ⑨七进五 ②5平4 20. ⑤九进二 ②4退2

21. ②三平六 ⑤5平4 22. ⑤九平六 ⑤5退4

23. ②六平五 ⑤4进5 24. ⑤六退二 ⑤8进2

25. ⑤六进四 ⑤8平5 26. ⑤六平三 ⑤5进1

27. ⑤三进二 ⑤5退6 28. ⑤三退二 ⑨9退8

29. ⑤三进一 ⑤5平8 30. ⑤三退二 ⑨8进6

31. ⑤三平四 ⑤8退4 32. ⑤四平一

形成红方有利的残局，让子成功。

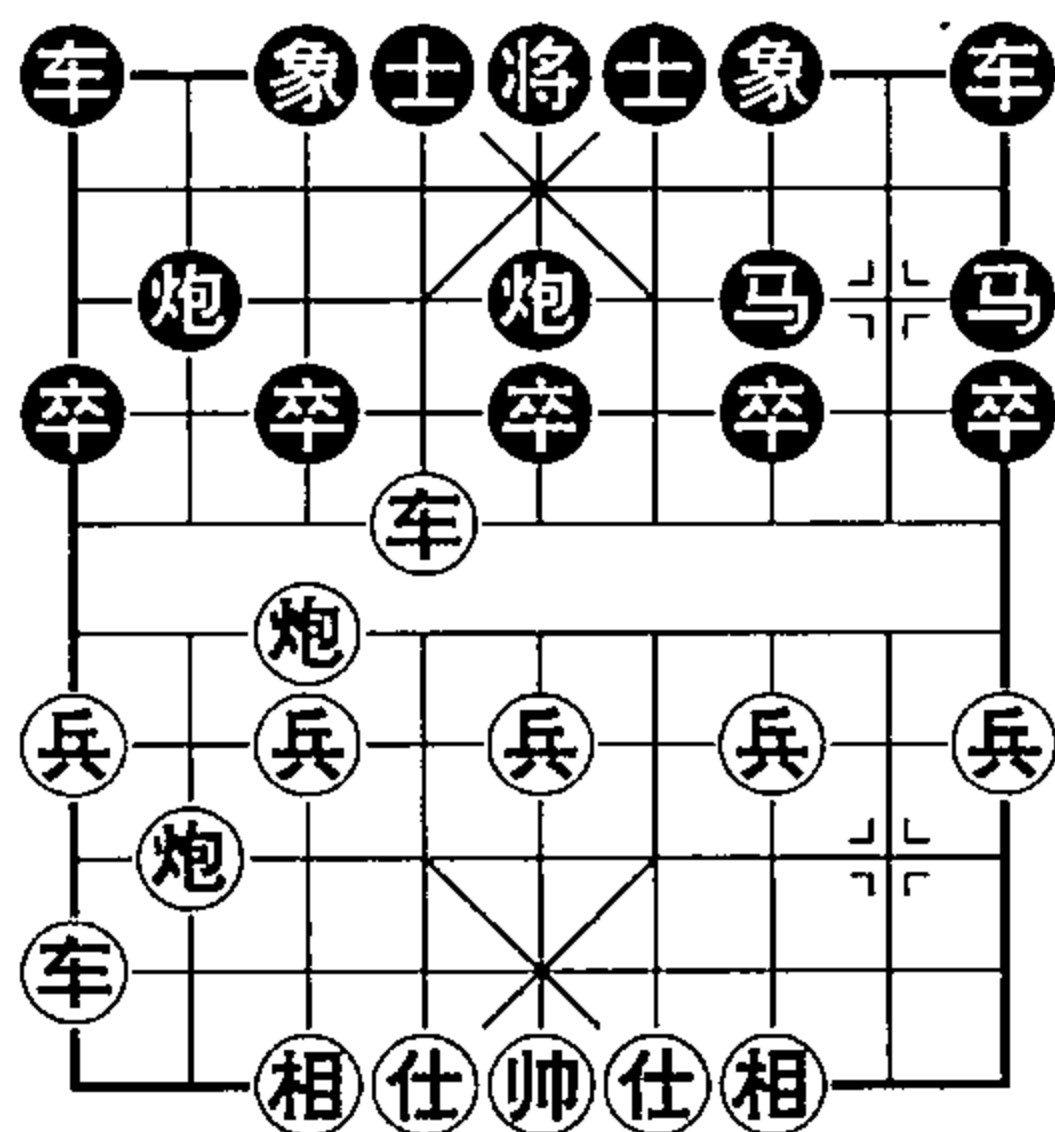

二、士6进5

9. 车六进三 象3进1 10. 炮八平五 炮2平4
 11. 车九平四 车9平8 12. 车四进七 炮5进4
 13. 仕四进五 车8进9 14. 帅五平四 卒7进1
 15. 炮七平五 炮4平5

黑若卒5进1，则车六退一卒5进1，车六平三卒8退9，炮五进二士5进6，车三平四再后车平五也绝杀红胜。

16. 前炮进三 炮5退4 17. 炮五进五 士5进4
 18. 车六平五
 双将杀，红胜。

第11局 平炮打车右直车对右中炮右边马

1. 炮二进二 炮2平5
 2. 炮二平九 马2进1
 3. 车一平二

如图形势，黑方有两种走法：

一、炮8平7；二、车1平2。

一、炮8平7

4. 车二进八 车1平2
 5. 炮八平二 车2进6
 6. 炮九平一 炮7平9
 7. 炮一平三 炮9平7
 8. 炮三进三 车2平3 9. 车九进一 车3平5
 10. 相三进五 车9进2 11. 车九平四 车9平7
 12. 车四进八 将5平6 13. 炮二进七

二、车1平2

4. 炮八平五 马8进7 5. 炮九平三 车9平8
 6. 炮三进三 炮5进4 7. 炮五进四 将5进1
 8. 车二进五 车2进2 9. 炮三平五 将5进1

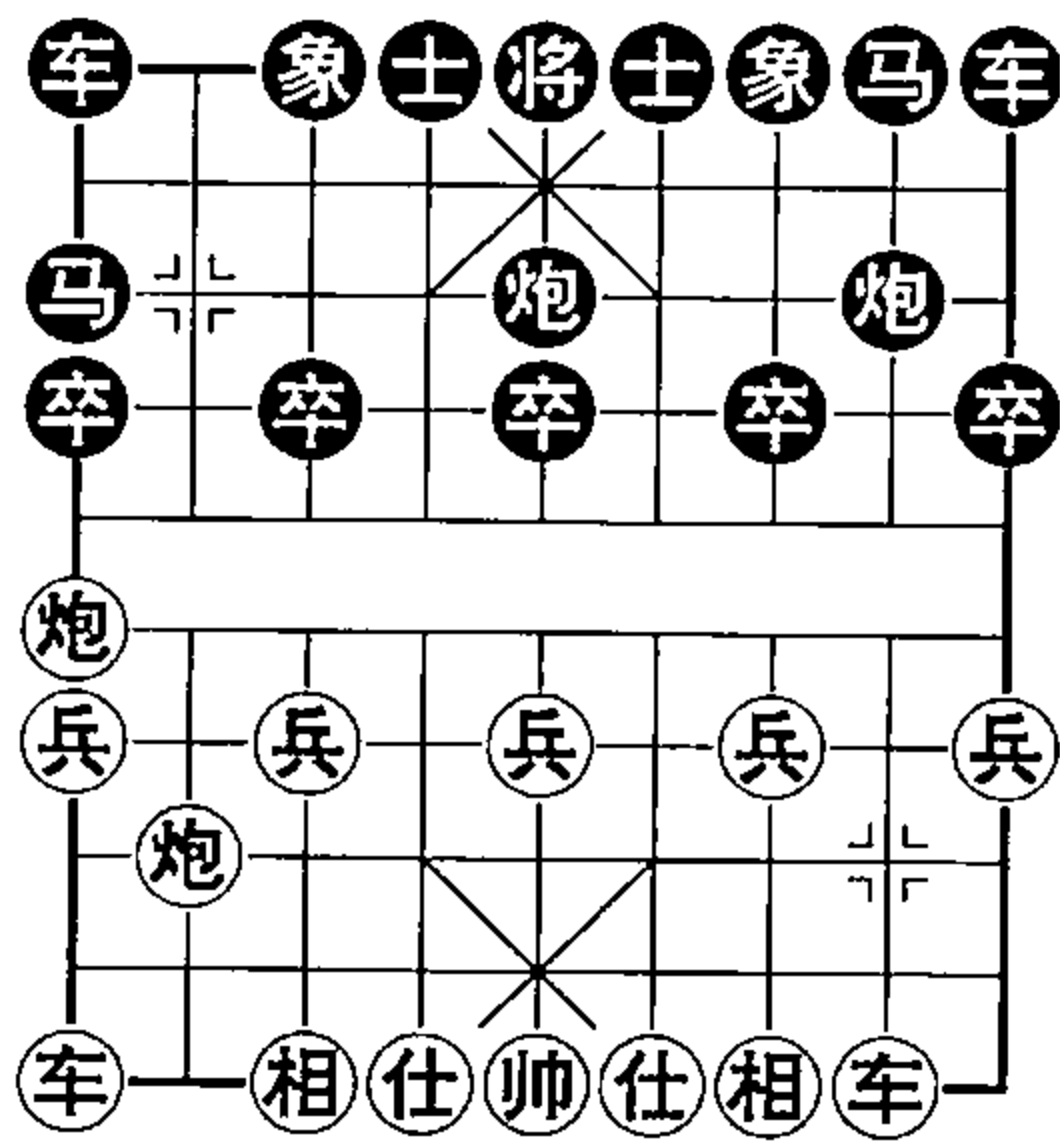

象棋让子秘籍

10. ②二平五 ⑤5退1 11. ⑤五退三 ⑧8平5
 12. ⑧七进五 ⑤5平4 13. ⑥六进五 ④4进5
 14. ②五平六 ④5进4 15. ⑤五平六 ④4平5
 16. ⑤六进四 ②2进6 17. ⑤六退一 ⑤5进1
 18. ②九平六 ②8进9 19. ⑤六平三 ②2退7
 20. 前②进一 ⑤5退1 21. ⑤三进二 ②2进3
 22. 前②进二 ⑤5退1 23. 前②进一 ⑤5进1
 24. 后②进八
 红胜。

第二节 红方巡河炮对进正马

第1局 平炮打车对右正马抢出右车

1. ⑤二进二 ②2进3
 2. ⑤二平九 ⑤2平1
 3. ②一平二 ②1平2
 4. ⑤八平五 ⑤1进3
 5. ③九进一

如图形势，黑方有两种走法：

一、⑧8平5；二、②9进2。

一、⑧8平5

6. ②二进八 ⑤5进4

7. ⑥六进五 ②2进5

8. ③七进一 ②2平3

9. ⑧七进九 ②3进1 10. ②九平六 ②3进1

11. ②六进七 ③3进2 12. ④五平六 ④6进5

13. ②六退三 ②3平2

黑若②3进1，则⑤五进四⑤5平6？②六平四④5进6，②

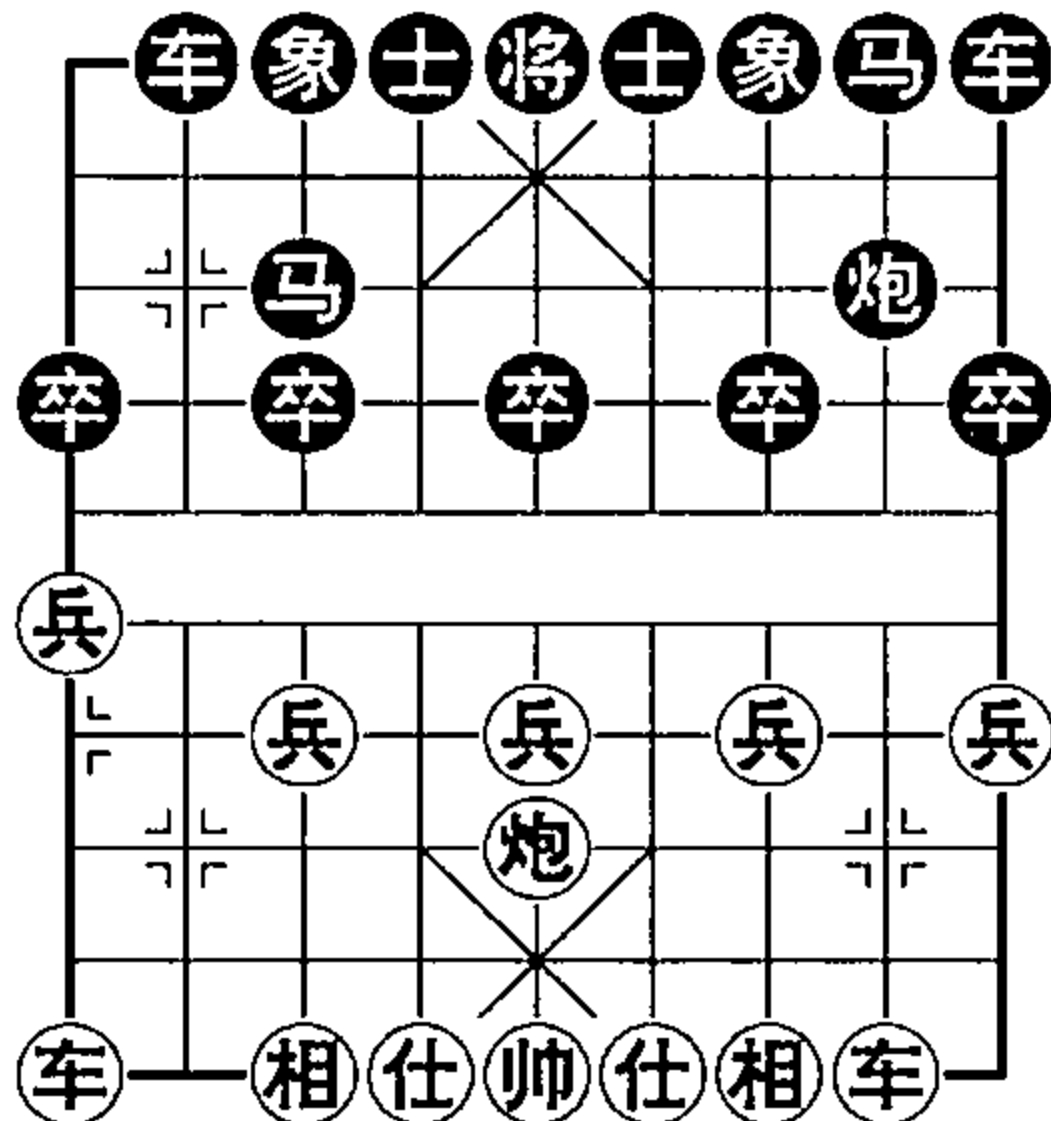

四进三 将6平5，车四进一 车3平4，仕五进六 车4进1，帅六平五 马2进3，车四平五 将5平6，车二平四红胜。

14. 炮五进四 将5平6? 15. 车六平四 士5进6
 16. 车四进三 将6平5 17. 相三进五 车2平4
 18. 帅六平五 车4退3 19. 车四平三 炮5平6
 20. 车三进二 炮6退6 21. 炮五退二 马2进3
 22. 炮五平一 马3进5 23. 车三平四 将5平6
 24. 炮一进五 马8进6 25. 车二进一
 闷杀，红胜。

二、车9进2

6. 兵九进一 卒1进1 7. 车九进五 马8进7

黑若象7进5，则兵一进一 卒3进1，兵一进一 马8进6，车九退一 炮8平6，兵一进一 车9进1，车二进八 马6进4，炮五进四得车，让子成功。

8. 兵一进一 象7进5 9. 兵一进一 炮8退2
 10. 兵一进一 车9进1 11. 车二进七 马3退5
 12. 车九平四 卒7进1 13. 车四进三 车9平7
 14. 仕四进五 炮8平9? 15. 炮五平一 炮9进6
 16. 帅五平四 马5进3 17. 车二平一 炮9平5
 18. 车一平三 车7退1 19. 炮一进七 车7退2
 20. 车四进一 将5进1 25. 车四退一
 进洞出洞杀，红胜。

第2局 平炮打马直车骑河对屏风马

1. 炮二进二 马2进3 2. 炮二平七 马8进7
 3. 车一平二 车9平8 4. 车二进五

如图形势，黑方有三种应法：一、车1进1；二、卒5进1；三、士4进5。

象棋让子秘籍

一、车1进1

5. 炮八平五 车1平4
6. 车九平八 炮2平1
7. 车八进六 炮1退1
8. 车八进一 炮1进5
9. 炮七进三 炮1平5
10. 仕四进五 车4进1
11. 车八退三 车4平3
12. 车八平五 炮5平9
13. 车五进二 士6进5
14. 车五平三 将5平6
15. 车二平四 士5进6
16. 炮五平二 炮8平9 17. 炮二平四 前炮进3
18. 炮四退二 将6平5 19. 车三进一

得回一子，让子成功。

二、卒5进1

5. 炮八平五 马3进5 6. 车九平八 炮2平5
7. 车八进八 卒1进1 8. 炮七平三 士6进5

黑若卒7进1，则炮三进三马5退7，车二平三马7进5，车三进一马5进3，炮五进三士6进5，兵七进一马3退1，车八退二炮8平6，车八平七马1退3，车七平四将5平6，兵七进一炮5进4，兵七进一马3进5，兵七平六马5退4，车四退三炮5退1，车三退二红方捉死黑炮，且有过河兵，让子成功。

9. 车二进一 卒5进1 10. 兵五进一 炮5进3
11. 仕六进五 象7进5 12. 车八退四 炮5退1
13. 车二平三 炮5平7 14. 车八平五 马5进3
15. 车五进一 马3进4 16. 车五平三 马4进3
17. 帅五平六 马3退5 18. 前车平四 卒8平6
19. 车四进三 马7退6 20. 车三平二 马5退3

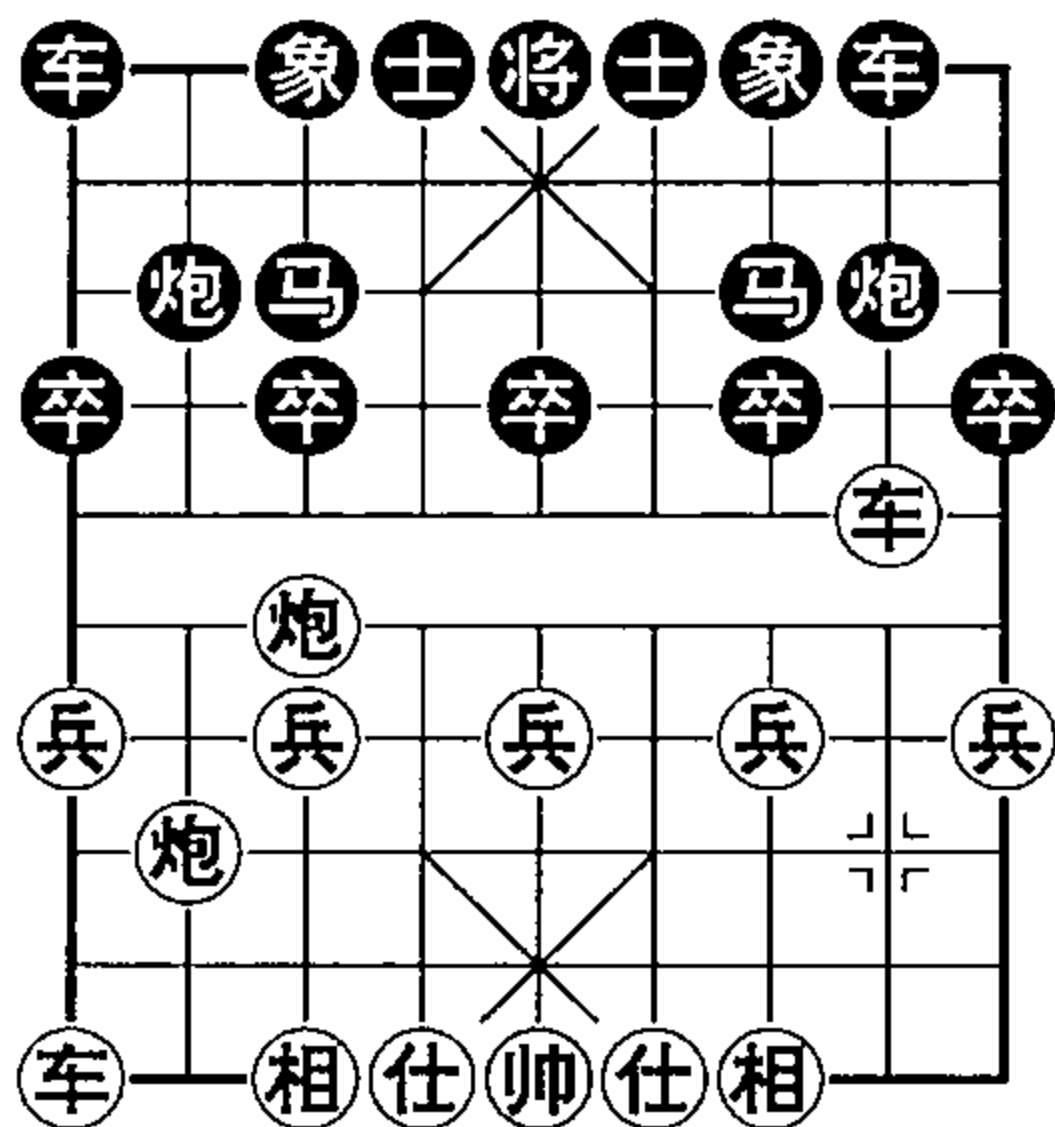

21. ②二进二

红方得回一子，让子成功。

三、④4进5

5. ⑧八平五 ①1平2 6. ⑨九平八 ②2进4

7. ⑥六进五 ②2平5 8. ⑨八进九 ③3退2

9. ⑧七平三 ④3进5 10. ⑧三进三 ⑦7进1

11. ⑨二退一 ⑧8进2 12. ⑨二平五 ⑤5平9

13. ⑨五进二 ③2进4 14. ⑨五平六 ⑤5平4

15. ⑨五平六 ⑧8退3 16. ⑨六平七

红方绝杀胜。

第3局 平炮打马直车过河对屏风马

1. ⑧二进二 ③8进7

2. ⑧二平三 ③2进3

3. ⑨一平二 ⑨9平8

4. ⑨二进六

如图形势，黑方有三种应法：

一、⑦7进1；二、⑧8平9；三、⑨1进1。

一、⑦7进1

5. ⑧三进三 ②2平7

6. ⑧八平二 ⑨1进1

7. ⑨九进二 ⑧7平5 8. ⑨九平四 ④4进5

9. ⑥四进五 ⑤5进4 10. ④三进五 ⑨1平4

11. ⑨四进一 ⑤5平1 12. ⑦七进一 ⑧1进3

13. ⑧二进五 ④5退4 14. ⑨五平四 ④7进9

黑若④7进5，则⑧二平一⑨8进3（若⑨8平7，则⑧一平七得子成平局，让子成功），⑧一进二④5退7，⑨四进六⑤5进1，⑨四平五绝杀，红胜。

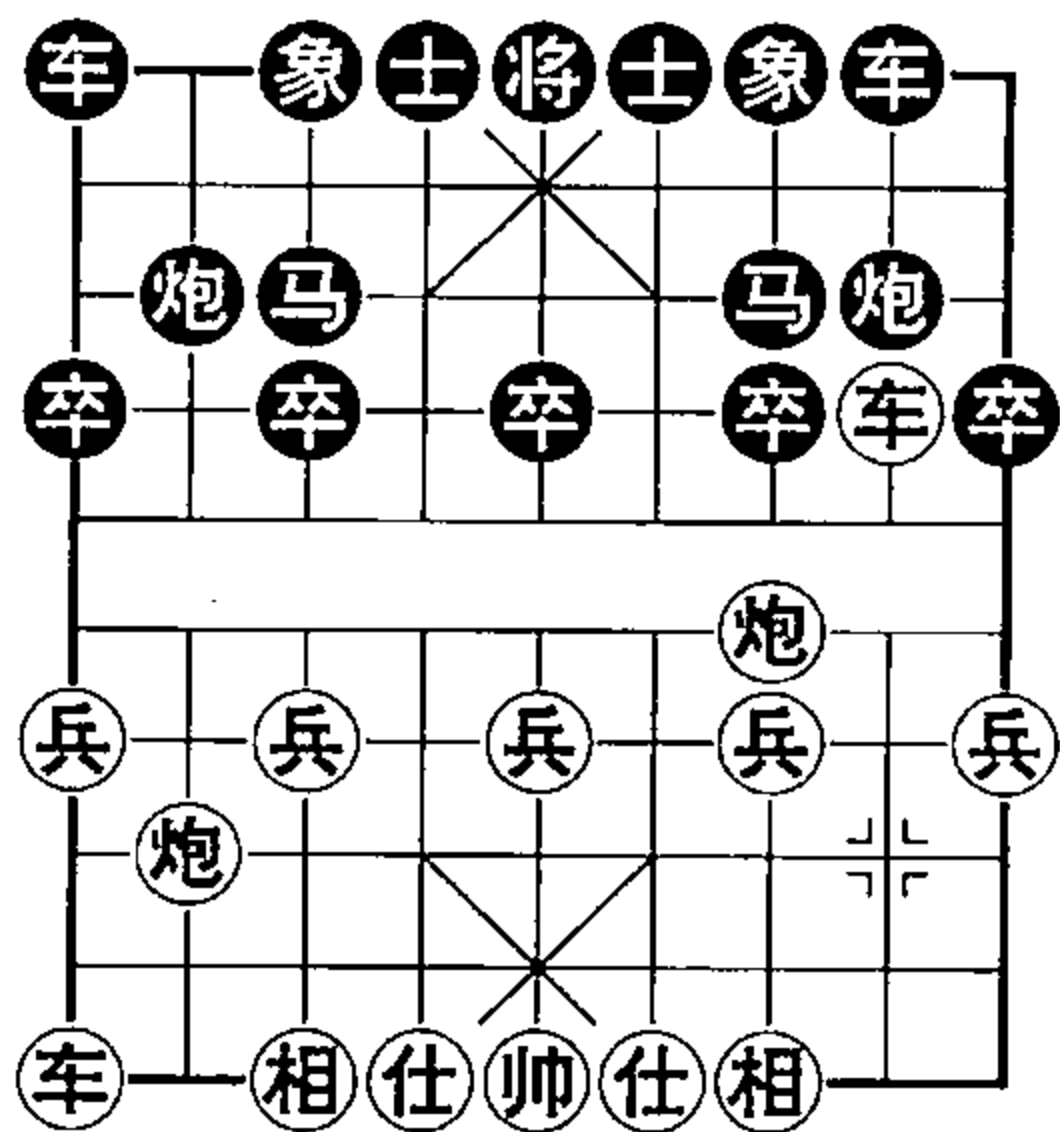

象棋让子秘籍

15. ④四进四 ⑤3退1 16. ④二平五 ⑥6进5
 17. ⑧二退三 ⑦7进1 18. ⑨三进一 ④4进7
 19. ⑩五退三 ⑤1进3 20. ④五退一 ⑧1平4
 21. ⑨三进一 ⑥9进7 22. ⑧二平五 ④4平5
 23. ⑩七进五 ④5平8 24. ④四退一 前④退5
 25. ④五平四 ⑥3进5 26. 前④进三 后④平6
 27. ④四进四

铁门栓杀，红胜。

二、⑧8平9

5. ④二进三 ⑤7退8 6. ⑧三进五 ⑥6进5
 7. ④九进一 ⑦3进1 8. ④九平二 ⑧9平8
 9. ⑧八平七 ④1平2 10. ⑨七进一 ⑥3进5
 11. ④二进六 ⑤3进4 12. ④二进二 ⑥5退7
 13. ④二平三 ⑥5退6 14. ⑨七进一 ⑤4进5
 15. ⑧七平五 ⑧2平5 16. ④三退三 ⑤5退6
 17. ④三平五 ⑧5退1 18. ⑥四进五 ⑤6进4
 19. ⑧五平二 ⑤4退5 20. ⑧二进七

闷宫杀，红胜。

三、④1进1

5. ④二平三 ④1平6 6. ⑧八平二 ⑧8平9
 7. ④九平八 ④8进7 8. ④八进七 ④6进1
 9. ⑧三进三 ⑧9进4 10. ⑧三平七 ⑧9进3
 11. ⑥六进五 ④8进2 12. ④三平五 ⑥6进5
 13. ⑩七进五 ④6进6 14. ⑧七平三 ④8退1
 15. ④八退六 ④8退1 16. ④五平一 ⑧9平8
 17. ⑧三退三 ⑥5平6 18. ⑩五退七 ④8平3
 19. ⑧三平七 ④3平7 20. ⑧七进五 ⑥6进1
 21. ④八进六 ⑥7进9 22. ④一进一 ⑧8退8
 23. ④八平三 ④7进2 24. ④三进一

绝杀，红胜。

第4局 平炮打马直车过河对飞右象

1. 炮二进二 马8进7

2. 炮二平三 象3进5

3. 车一平二 车9平8

4. 车二进六

如图形势，黑方有两种应法：

一、炮8平9；二、卒7进1。

一、炮8平9

5. 车二平三 车8进2

6. 炮八平三 马2进4

7. 车九进二 车1平2

8. 车九平六 车2进1 9. 车六进五 士6进5

10. 车六平七 马7退6 11. 前炮进五 马6进7

12. 车七平五 炮2进7 13. 后炮平四 车2进1

14. 炮四进五 车2平5 15. 炮四平二 马7退8

16. 炮二进一 马4进2 17. 炮二平一 车5平7

18. 车三平二 炮9平8 19. 炮一进一 车7平6

黑若马2退4，则兵三进一黑方子力受困，红方让子成功。

20. 炮三退一 马8进6 21. 炮三平二 士5进4

22. 车二平五 士4进5 23. 炮二进一

重炮杀，红胜。

二、卒7进1

5. 炮三进三 炮2平7 6. 炮八平二 马2进3

7. 车九进二 士4进5 8. 炮二进五 炮7进4

9. 兵七进一 车1平4 10. 车九平二 士5进6

11. 后车平四 士6退5 12. 车四进四 马3退1

13. 车四平五

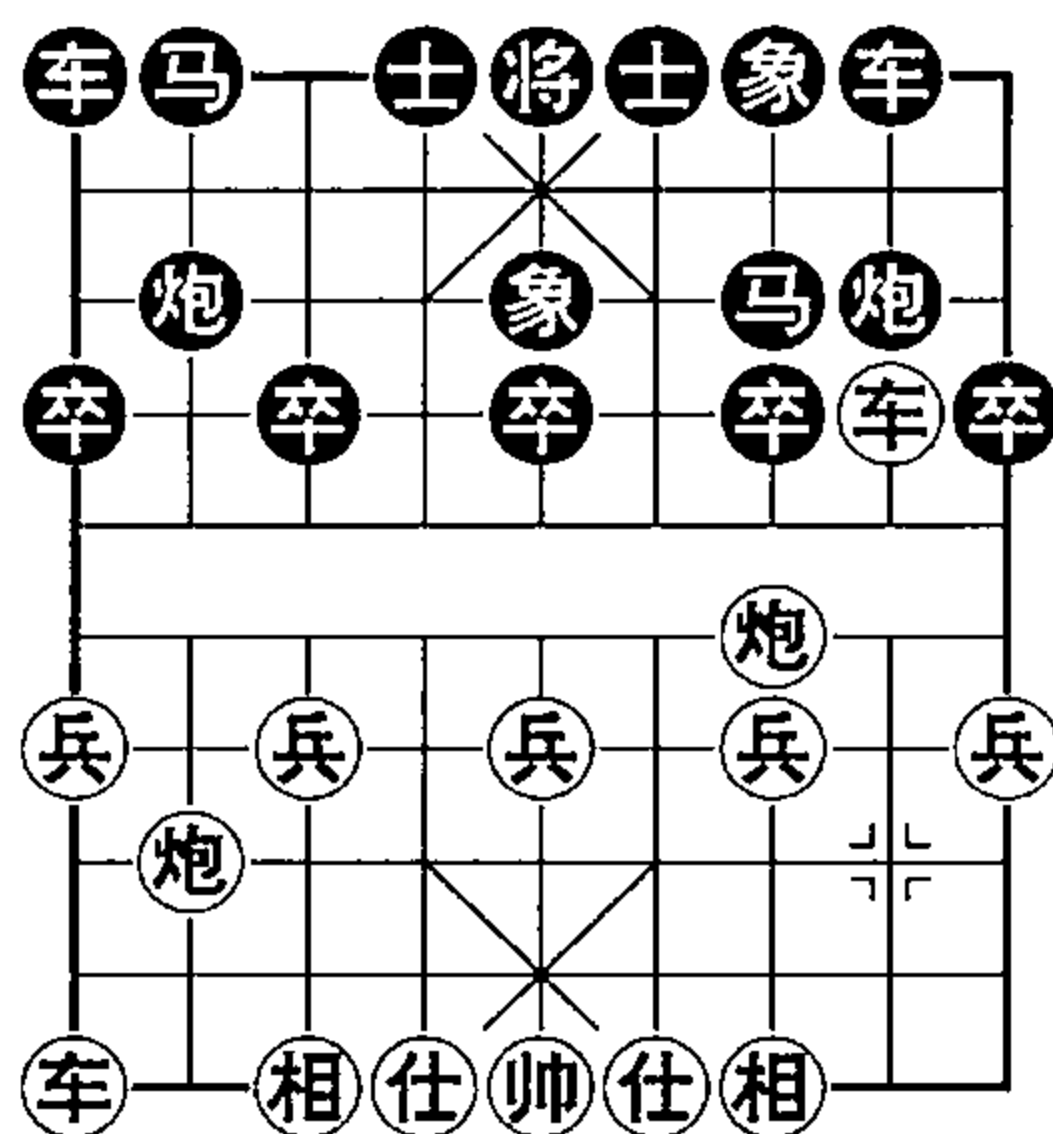

红方夺得一子，让子成功。

第三节 红方巡河炮对单提马

第1局 平炮打马还中炮对左单提马

1. 炮二进二 马8进7

2. 炮二平三 象7进5

3. 车一平二 车9平8

4. 炮八平五 马2进1

5. 车九进一

如图形势，黑方有三种走法：

一、炮8平9；二、炮8进2；三、

车1平2。

一、炮8平9

6. 炮五进四 士6进5

黑若士4进5，则炮三进三 车8平7，炮三平八黑方白丢一子。

7. 车二进九 马7退8 8. 车九平二 马8进6

9. 炮五平九 车1平2

红方平炮打边兵，是针对让双马情况的。若炮五退一，则黑炮9平8，红方难有进攻机会。

10. 车二进七 炮2退1

黑若马8进6，则车二进一 士5退6，炮三平五 士4进5，炮九平三 将5平4，炮五进四 将4平5，炮五平一红有攻势，让子成功。

11. 炮三平五 将5平6 12. 车二平一 炮9进4

13. 车一退二 炮9平8 14. 车一进三 炮8退6

15. 炮九平三 马6进7 16. 车一平二 将6进1

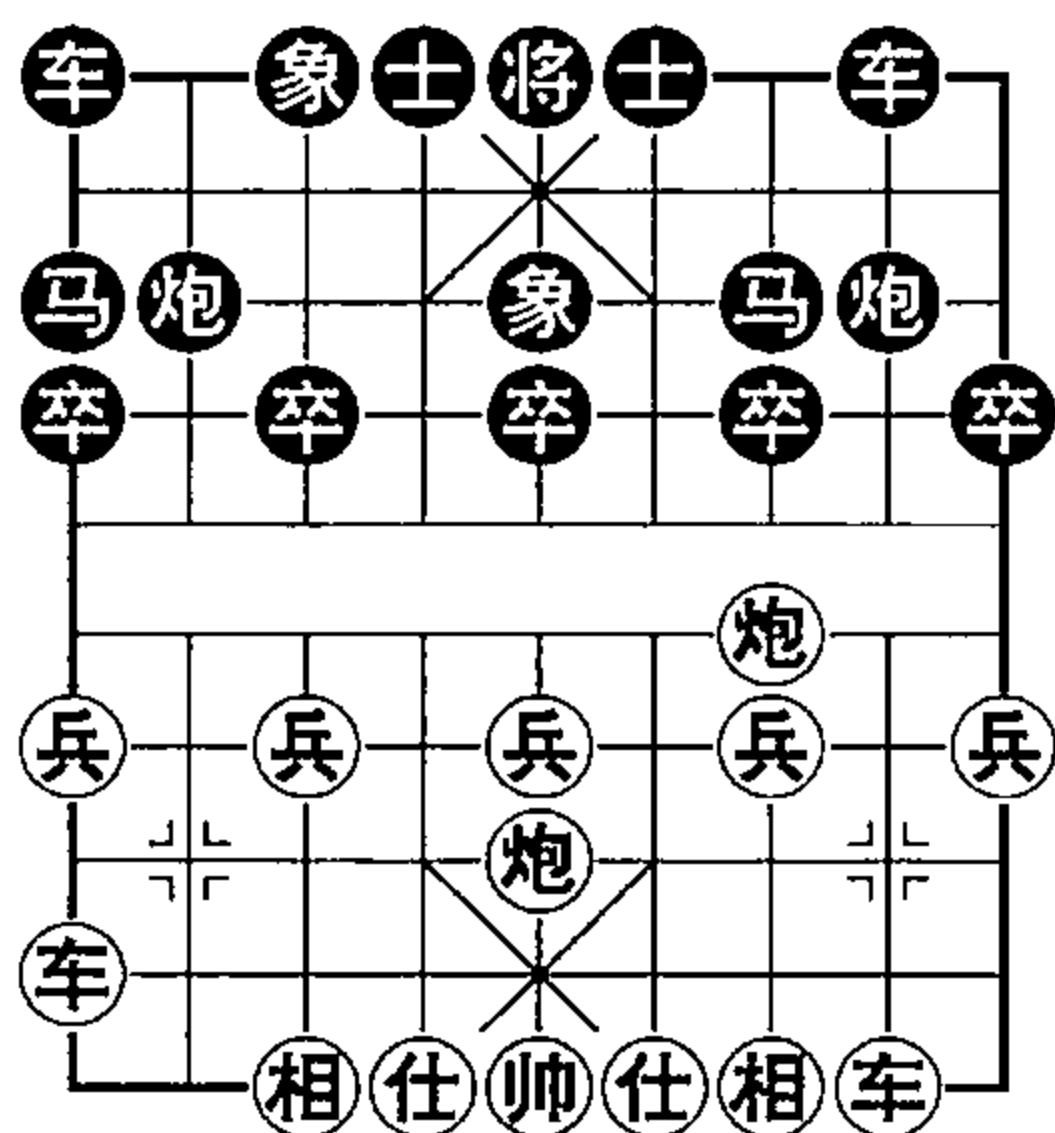

17. ②退三 ②进2 18. ⑨进一 ①进2
 19. ⑨进一 ②进3 20. ⑨进一 ③退5
 21. ⑨进一

红方必夺回一子，且多兵，让子成功。

二、②进2

6. ②平六 ④进5

若④进5，则②进三②平7，②平二②进5，②进八④退6，②退九得回一子，让子成功。

7. ②进三 ②平7 8. ②进四 ①平2
 9. ②进四 ①退3

黑若②进2，则②平六②平4，前②进三②平4，②六进六得回一子，且有攻击之势，让子成功。

10. ②进四 ②平5 11. ②平五 ②平7
 12. ③进五 ③进1 13. ②平六 ③进1
 14. ④进五 ③进2 15. 前②进一 ②退3
 16. 前②进二 后②退1 17. 前②退一 前②平8
 18. ⑤平六 ②进5 19. ③退三

三把手绝杀，红胜。

三、①平2

6. ②进六 ②平9 7. ②平二 ②进3
 8. ②进五 ②进4 9. ②平三 ②退8
 10. ②平一 ②平5 11. ②进四 ④进5
 12. ②进三 ⑤平6 13. ②平二 ⑤进1
 14. ②平四 ④进4

黑若②进2，则②退一④进4，②平五绝杀，红胜。

15. ②退三 ⑤进7 16. ②平四 ⑤平5
 17. ②平五 ⑤平4 18. 前②退三 ②进1
 19. ②进二 ④退5 20. 后②平六 ②进3
 21. ⑨进一 ⑤进1 22. ②平六

重炮杀，红胜。

第2局 当头炮左直车对左单提马

1. 炮二进二 马8进7

2. 炮八平五 卒7进1

3. 车九平八 马2进1

4. 车八进五

如图形势，黑方有三种应法：

一、车1平2；二、炮2平4；三、象7进9。

一、车1平2

5. 车八平三 象7进5

6. 车三平六 士6进5

7. 兵三进一 炮8进2

红方进三兵准备渡河威胁黑方相对活跃的7路马，增加弱手应对的难度，这是让子方常用的重要手段之一。此着黑若炮8退1，则参见下面二、炮2平4的变化。

8. 仕四进五 车9平6 9. 炮五平四 马7进6

10. 兵三进一 马6进5 11. 车六退二 炮8平9

12. 车一平二 马5进7 13. 车二进二 马7退8

14. 车二进二 象5进7 15. 兵一进一

红方夺回一子，让子成功。

二、炮2平4

5. 车八平三 象7进5 6. 车三平六 士6进5

7. 兵三进一 炮8退1

此着黑若车1平2，则兵三进一象5进7，车六平三象3进5，车三进一红方白赚一象。

8. 兵三进一 炮8平7 9. 炮二平三 炮7进3

10. 炮三进三 炮4平7 11. 炮五进四 前炮退1

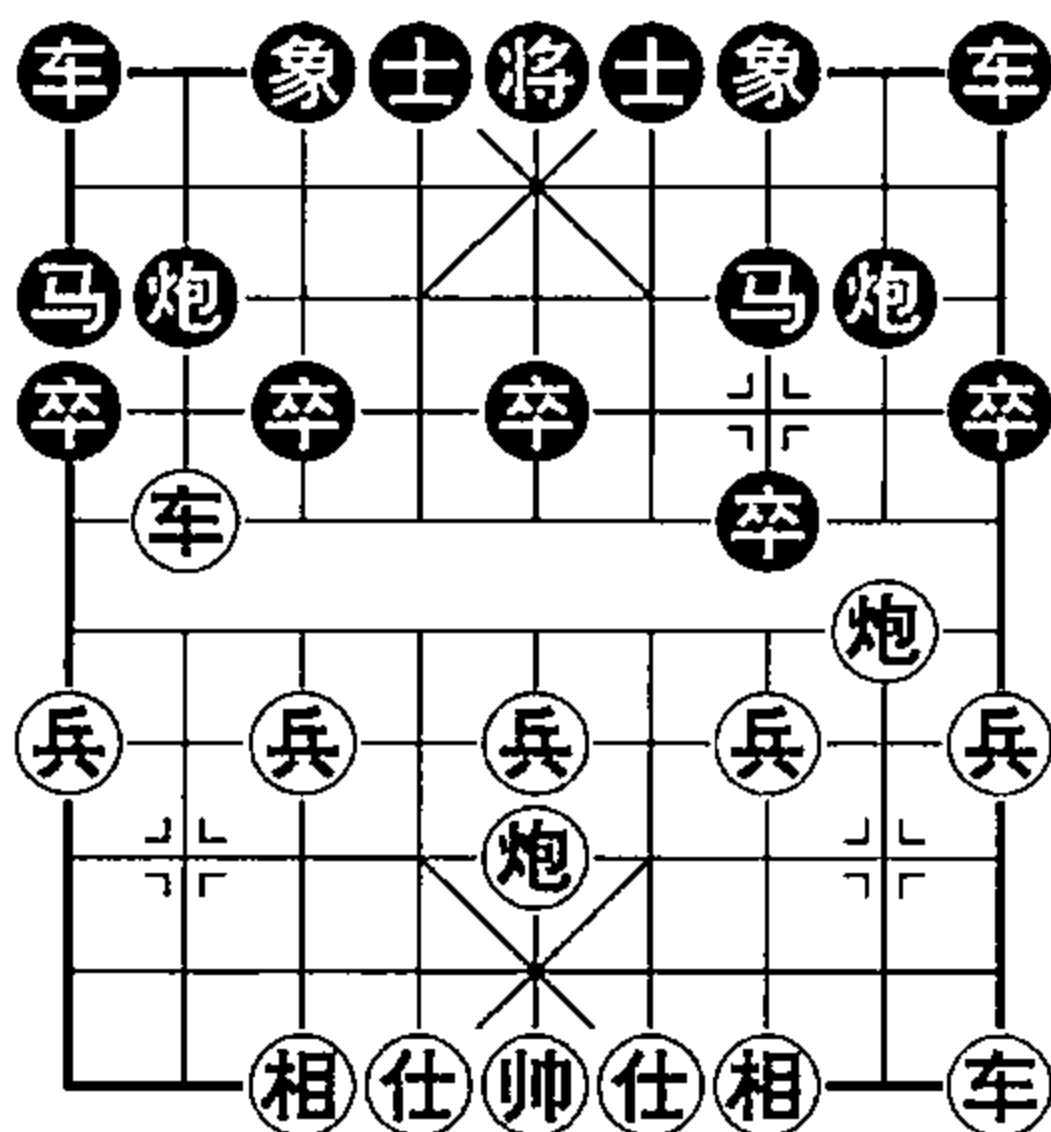

12. ①一进二 后②进7 13. ④四进五 后②退3

黑若⑨9平7, 则①一平六 ⑤5平6, 前①进四 ⑥6进1, 后①平四 ⑤5进6, ①六退一 ⑥6退1, ①四进五红胜。

14. ①一平三 前②平9 15. ⑤五平四 ②7平6

16. ①六平三 ⑨9进2 17. 前①进二 ⑨9退1

18. 前①进一 ⑨9进1 19. 后①进五 ⑨9平7

20. ①三退一 ②9退2 21. ⑤四进一 ①1平2

22. ①三进二

铁门栓杀, 红胜。

三、②7进9

5. ②二进二 ①1平2 6. ①八平三 ③3进5

7. ①三进一 ⑥6进5 8. ⑤三进一 ②2平4

9. ②二平五 ④7进5 10. ①三平五 ③9退7

11. ①一平二 ⑦1进1 12. ①五平四 ②2进4

13. ①四进二 ④1退3 14. ①二进六 ②2平3

15. ⑤五进一 ③3进2 16. ⑤五进一 ③3平5

17. ⑤五进一 ④3进1 18. ②五退一 ④1进2

19. ③七进五 ①5平4 20. ⑤五进一 ②4平2

21. ③五退七 ①4平5 22. ⑤五进一 ⑥4进5

23. ①四平五 ⑤5平4 24. ①五退五

红胜。

第3局 左横车平炮打马对左单提马

1. ②二进二 ④8进7 2. ①九进一 ④2进1

3. ②二平三 ③7进5 4. ①一平二 ②8平9

黑若⑨9平8, 则②八平五, 同本节第1局。

5. ②八平五 ⑦7进1 6. ②三进三 ②2平7

7. ②五进四

如图形势, 黑方有两种走法: 一、⑥6进5; 二、⑥4进5。

象棋让子秘籍

一、士6进5

8. 车二进七 炮7退2

9. 车九平六 车1平2

10. 车六进七 车2进2

11. 车二平三 卒1进1?

红方双车炮充分发挥了作用，使黑方双车双炮受到牵制，逼迫低手在困境中出错。

12. 仕六进五 炮9进4

13. 帅五平六 炮7平6

黑若将5平6，则炮五进二士4进5，车六平五车9进2，车三进一车9平6，车五平四车6退1，车三进一红胜。

14. 车三进一 车9进1 15. 车三进一

铁门栓杀，红胜。

二、士4进5

8. 车二进七 炮7退1 9. 车九平六 车1平2

10. 车二退三 马1退3 11. 车二平六 象3进1

12. 仕六进五 炮7进2 13. 帅五平六 马3进4

14. 炮五退一 车2进4 15. 兵五进一 车2平5

16. 兵五进一 马4退6 17. 兵五进一

红方得回一子，并有中兵过河胁马，形势有利。

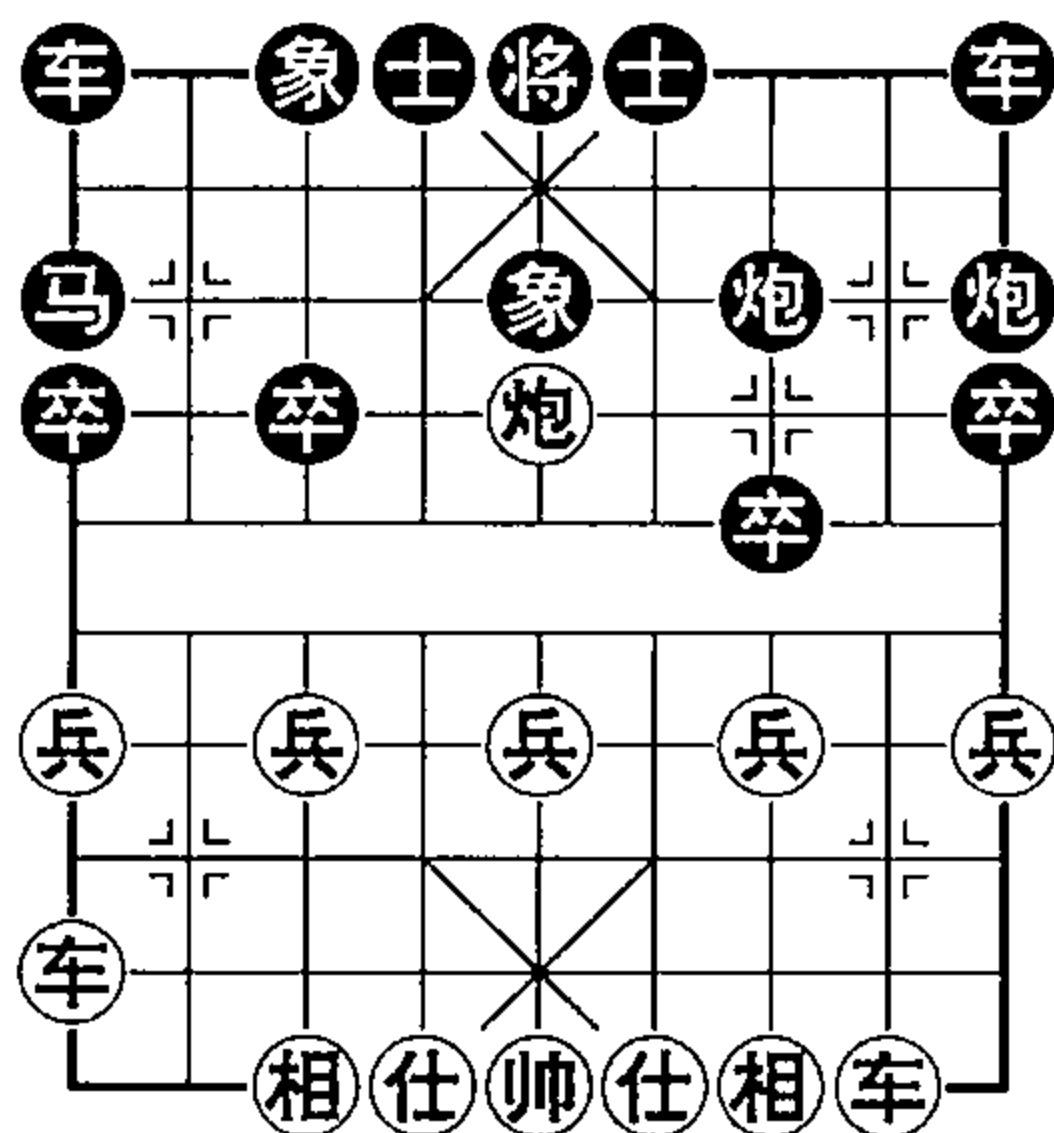

第4局 左横车还中炮对左单提马

1. 炮二进二 象7进5 2. 车九进一 马8进7

3. 炮八平五 马2进1 4. 炮二平三

如图形势，黑方有三种走法：一、车1平2；二、卒7进1（与上局相同）；三、车9平8（与本节第1局三、变相同）。

一、车1平2

5. 车一平二 炮8平9

黑若⑨9平8，与本节第1局三、变化相同。

6. ②二进六 ⑦7进1

7. ③三进三 ②2平7

8. ④五进四 ④4进5

黑若④6进5，则②二进一④7进4，②九平二⑤5平6，后②平四⑥6平5，④四进五②2进4，⑤五平四②2平5，②二平一②9平7，②一退一②5进2，②一平四④

7平6，后②进二②5平6，②四退三夺回两子，让子成功。

9. ②九平六 ②2进4 10. ⑤五进一 ⑦1进1

11. ④五退一 ②2进1 12. ④六进五 ⑤1进2

13. ⑤五平六 ⑤2退3 14. ②二平六 ②2平5

15. 前②进三 ⑤3退4 16. ②六进八

铁门栓杀，红胜。

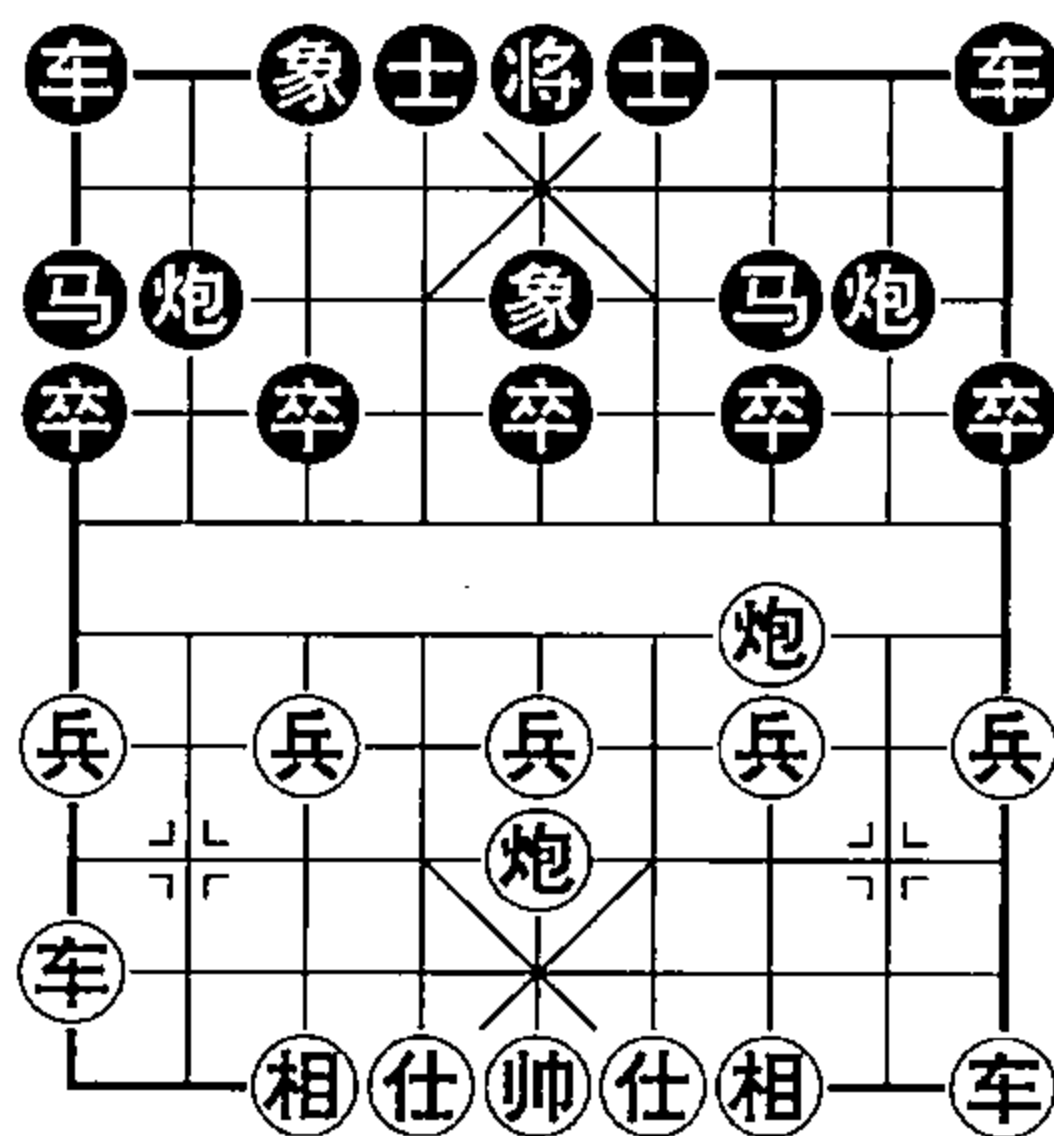

第四节 红方巡河炮对飞象局

第1局 平炮打车对飞右象

1. ④二进二 ③3进5 2. ④二平九

如图形势，黑方有两种走法：一、④2平1；二、⑤2进1。

一、④2平1

3. ②一平二 ⑤8进9

黑若④1进3，则⑤九进一②9进2，⑤一进一⑤2进3，⑤一进一②1平2，④八平一②2进4，②二进五②2平8，⑤一平二④8平6，④一进五⑤8进9，②九进一，红方夺回一子，且有过河兵制马，让子成功。

象棋让子秘籍

4. ②二进七 ①1平8

5. ⑨九进五 ⑨9进1

6. ⑨八平九 ⑨9平1

红方针对黑方有捉死炮的意图，平边炮暗藏救底炮手段，并欲抢出左车。若⑨八平五，则⑨9平1，⑨五进四⑥6进5，⑨九退三④2进3，⑨九平八④3进5，⑨八平五⑨1进3红方虽得中兵，但黑子阵形较好，无益。

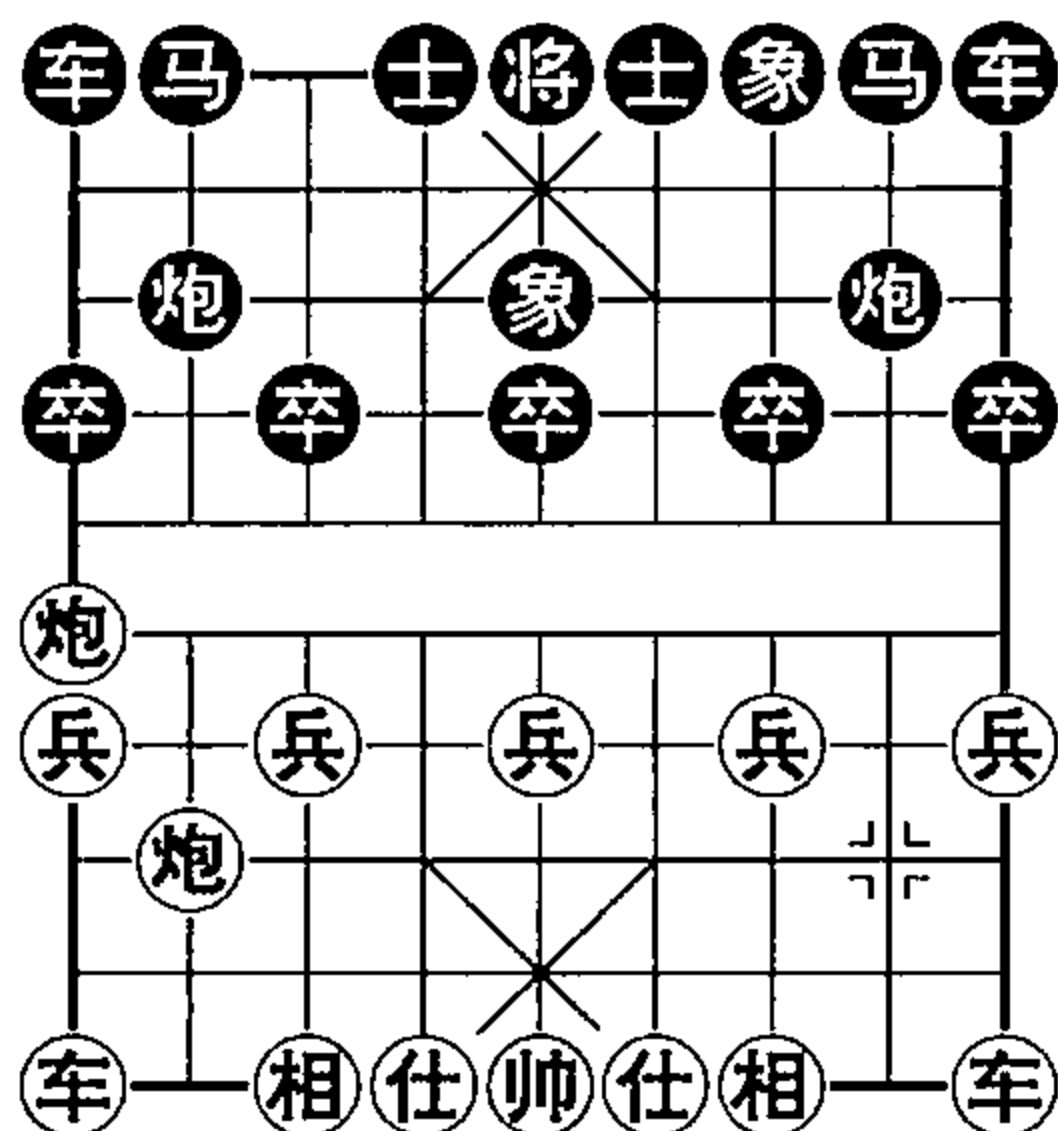

7. 前⑨退三 ⑨1平4 8. ⑨九平八 ④2进1

9. ⑨九进一 ⑨4进5 10. ⑥七进五 ⑨4平3

11. ⑨九进一

红方夺回一子，且有一过河兵控制黑方右马，让子成功。

二、④2进1

3. ⑨八平五 ④8进7 4. ⑨九平八 ⑨1进1

5. ⑨九平一 ⑨9平8 6. ⑨八进七 ⑨8进3

7. ⑨九进一 ⑨9进1 8. ⑨九进一 ⑨9进1

9. ⑨五平九

红方得回一子，让子成功。

第2局 还中炮对飞左象右正马

1. ⑨二进二 ⑨7进5 2. ⑨八平五 ④2进3

3. ⑨九平八 ⑨1平2 4. ⑨八进六 ⑨3进1

5. ⑨二平一

如图形势，黑方有两种走法：一、⑨8平9；二、④8进9。

一、⑨8平9

6. ⑨八平七 ⑨2进4 7. ⑨七进一 ⑨2平5

8. ⑥四进五 ⑨9平3 9. ⑨一进五 ⑨3进1

10. ⑤一平二 ③3进1
 11. ④七进九 ③3平4
 12. ⑤五平四 ④4进5
 13. ⑤二进九 ⑤5平4
 14. ⑤二退四 ⑤4进1
 15. ⑤二平六 ⑤5进4
 16. ⑤六退二 ⑥5退2
 17. ⑥五平六 ⑤2进5
 18. ⑤六平八 ⑤2平4
 19. ⑤八进五

红方车炮妙杀胜。

二、⑤8进9

6. ⑤一平二 ⑥8平6 7. ⑤二进七 ④6进5
 8. ⑤二平一 ⑤9进2 9. ⑥一进三 ⑥2平1
 10. ⑤八平七 ⑥1退1 11. ⑥一进二 ⑥1平3
 12. ⑥五平二 ⑤5平6 13. ⑥二进七 ⑤6进1
 14. ⑤七平六 ⑤3进2 15. ⑤六进二 ⑥3进1
 16. ⑥一平六 ⑤2进3 17. ⑥六平三 ③3进1
 18. ⑥三退一 ③3进1 19. ⑥二退一 ⑤6退1
 20. ⑤六平五 ⑥3进7 21. ⑤六进五 ⑤2退4
 22. ⑤五平四 ⑤6平5 23. ⑥二进一

夹车炮杀，红胜。

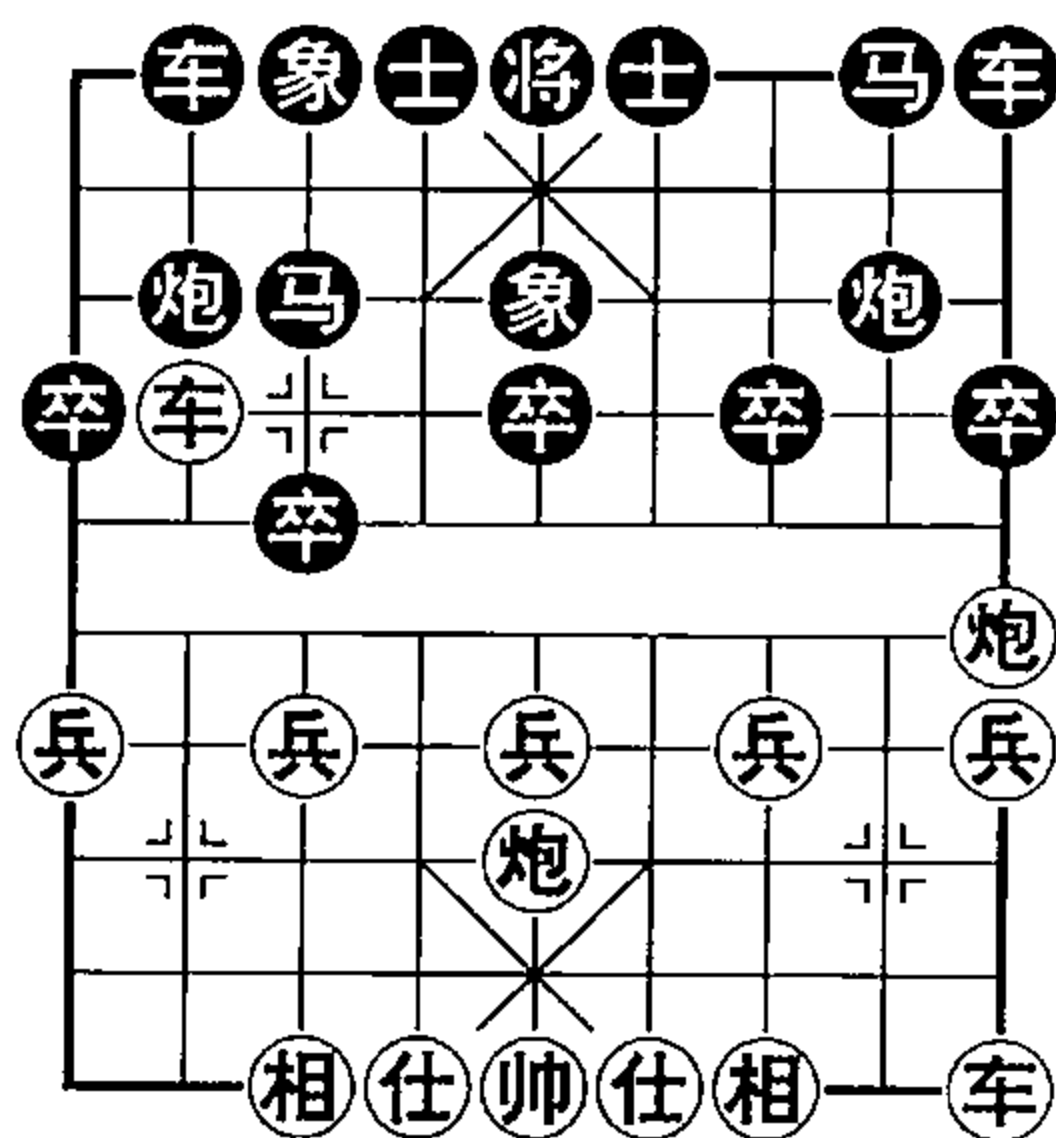

第3局 还中炮对飞左象双正马

1. ⑥二进二 ⑤7进5 2. ⑤九进一 ⑤8进7
 3. ⑥八平五 ⑤2进3 4. ⑤九平八 ⑤1平2
 5. ⑥二平七 ⑤7退5 6. ⑤一平二

如图形势，黑方有两种走法：一、⑥8平7；二、⑥8平6。

象棋让子秘籍

一、炮8平7

7. 车二进七 炮2进4
8. 车八平六 炮2平5
9. 仕六进五 卒3进1
10. 炮七进三 炮7平3
11. 帅五平六 象3进1
12. 车二退三 马5进7
13. 车二平五 炮5平1
14. 车六进六 炮1进3
15. 相七进九 炮3进4
16. 车六平五 士6进5

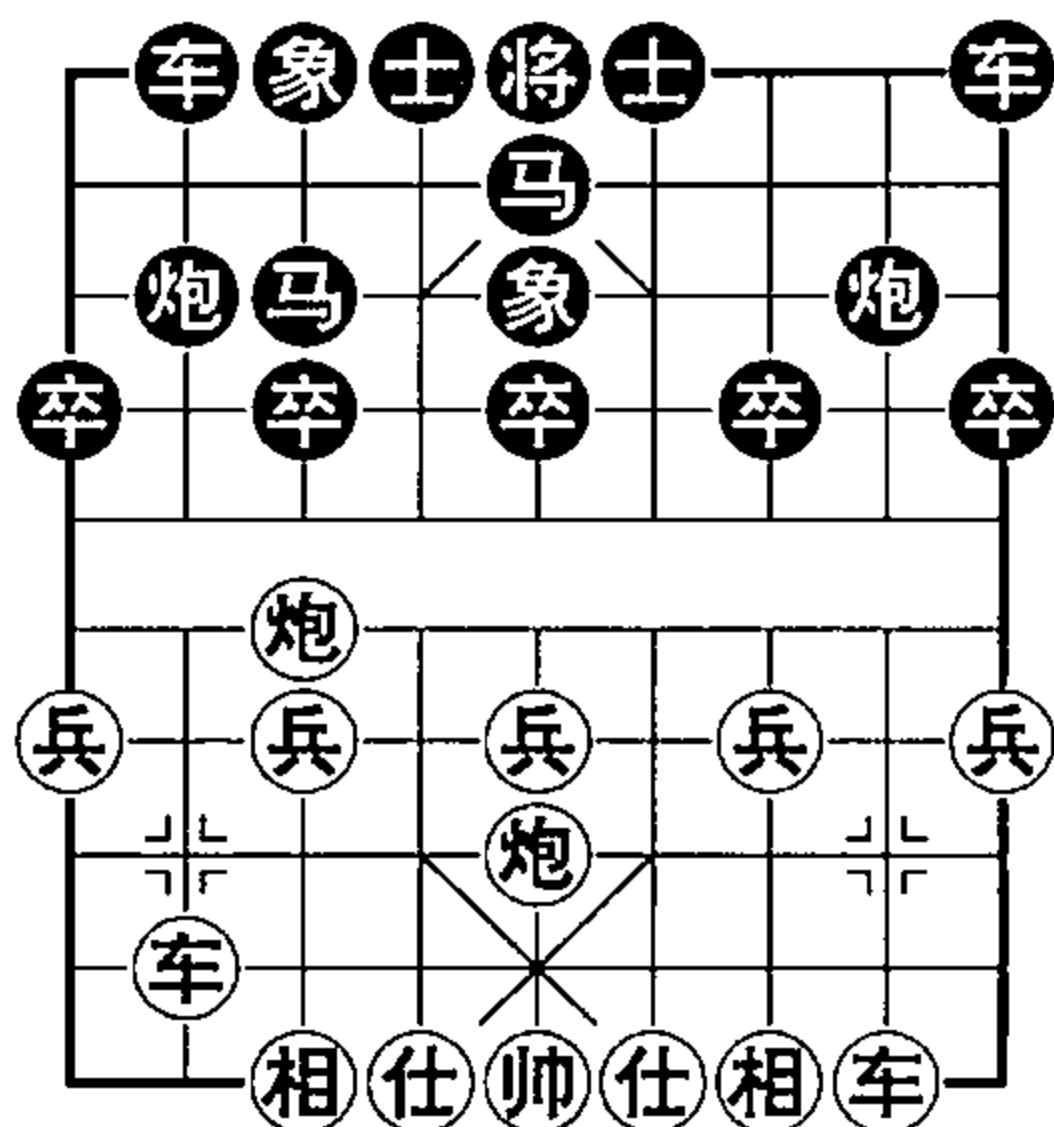

黑若士4进5，后车平六车9平7，炮五进一炮3进3，帅六进一炮3平7，车五平六炮7退1，仕五退六车2进8，帅六进一炮7平4，前车进二铁门栓杀，红胜。

17. 前车平三 车2进8
18. 炮五进四 士5进6
19. 炮五平七 士4进5
20. 炮七退三 车9平6
21. 炮七平四 车6平8
22. 炮四平五 将5平6
23. 炮五进五 车2退6
24. 车五平六 车2退2
25. 车三平四 将6平5
26. 炮五退六

红胜。

二、炮8平6

7. 车二进七 马5退7
8. 车二退一 炮2平1
9. 车八平六 卒3进1
10. 炮七平一 炮6平9
11. 车二平一 士6进5
12. 炮一进三 马3进2
13. 炮五平一 车9进2
14. 车一进一 炮1平9
15. 炮一进五

红方白吃一子，让子成功。

第4局 还中炮对飞左象进7卒

1. 炮二进二 象7进5

2. 车九进一 马8进7

3. 炮八平五 卒7进1

4. 车九平八

如图形势，黑方有两种走法：

一、马7进6；二、炮2平4。

一、马7进6

5. 炮二平七 马2进1

黑若炮2平3，则车八进七炮3进3，兵七进一士6进5，车一平

二炮8平7，车二进八马6进4，炮五平八马4进6，炮八进七马6进7，帅五进一士5进4（因红方有车八平五大胆穿心的杀法），车二平六车1平2，车八进一士4退5，车八退七红方夺回两子，让子成功。

6. 炮五进四 士4进5

黑若士6进5，则车八进四马6进4，炮五退二车9平6，车一平二车6进6，仕四进五炮2平3，车八平六炮3进3，兵七进一炮8平6，车六退一得回一子，让子成功。

7. 车八进四 马6进5 8. 炮七平五 马5进6

9. 车八平六 马6退7 10. 后炮进一 炮2平4

11. 车一平二 马7进6 12. 车二进七 炮4平8

13. 车六进三 马6退4 14. 帅五进一 马4退6

15. 帅五平六 马6退5 16. 车六进一

铁门栓杀，红胜。

二、炮2平4

5. 车八进七 士6进5 6. 炮二平九 炮8退1

7. 炮九进五 炮8平2 8. 车一进一 炮2进1

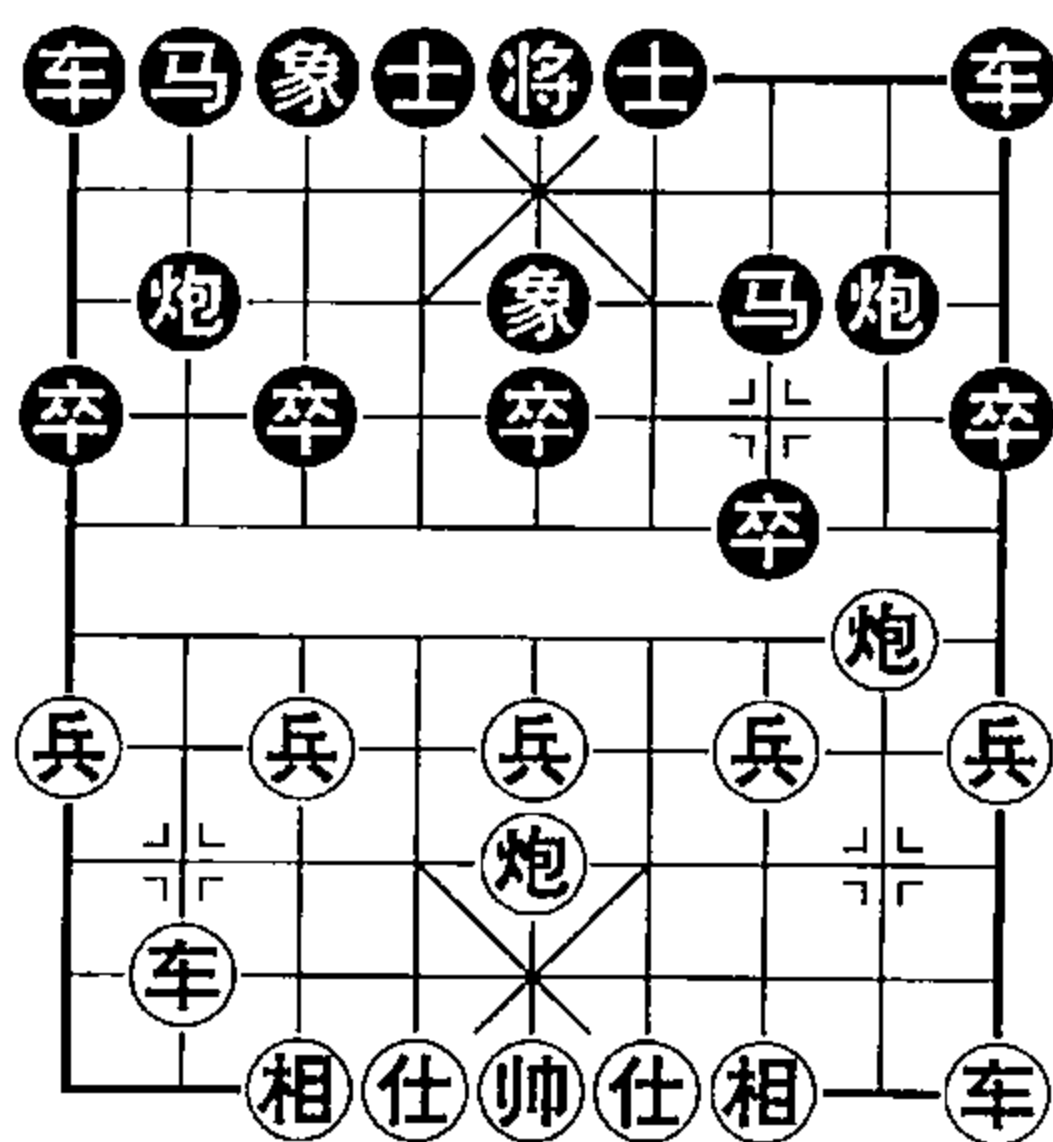

象棋让子秘籍

黑若炮2平1，则车一平八马2进3，车八进七炮1进1，车八平七马3退1，炮九退二象3进1，车七平九象1退3，车九退二红方得回一子，让子成功。

9. 车一平八 马2进3 10. 兵五进一 车9平6
 11. 兵五进一 车6进6 12. 兵五平六 马7进6
 13. 兵六进一 马6退4 14. 炮五进五 将5平6
 15. 仕六进五 卒3进1 16. 炮五平七 炮4平5
 17. 相七进五

红方夺得一子并破获一象，让子成功。

第5局 左横车对飞左象拐角马

1. 炮二进二 卒7进1
 2. 车九进一 象7进5
 3. 炮二平五

炮平兵头，是这一布局的特殊下法，有引中卒而攻中路之意。

3. 马2进1
 4. 车一平二 马8进6
 5. 车二进六 卒1进1
 6. 车九平四 车1进1
 7. 车二平四

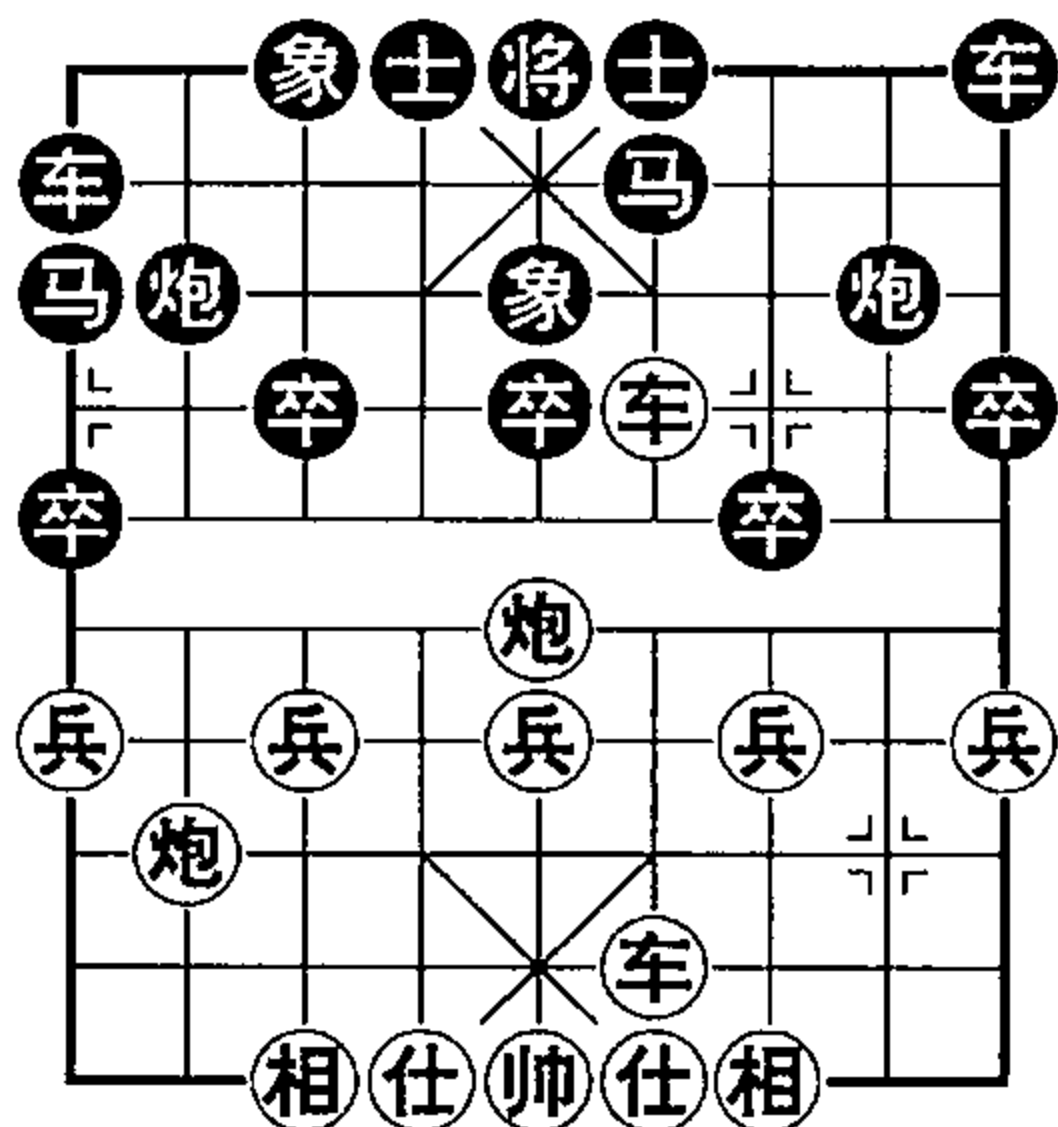

如图形势，黑方有三种走法：一、车9进1；二、马6进4；三、炮8平6。

一、车9进1

8. 炮八平四 马6退8 9. 前车平五 士6进5
 10. 炮五进三 象3进5 11. 车五进一 炮8平6
 12. 车四平二 马8进7 13. 车五平八 卒9进1
 14. 兵九进一 卒1进1 15. 炮四平九 卒1进1
 16. 车八平九 车1进1 17. 炮九进五 炮6平5

18. ④七进五 ⑤5进6 19. ⑨九进二 ④4进5
 20. ②二平八 ⑤5平4 21. ②八进八 ④4进1
 22. ②八退二 ⑤5平4 23. ⑦七进一 ②9进2
 24. ④四进五 ②9平4 25. ②八退一 ⑦7进6
 26. ⑨九退三 ②4进3 27. ⑨九平七 ⑦6进7
 28. ⑦七进一 ①1平2 29. ⑨七平三 ⑦7进6
 30. ⑦七进一

双方对攻，让子成功。

二、⑦6进4

8. 前②平五 ⑤6进5 9. ②五平七 ⑨2进2
 10. ②七平二 ⑨8平7 11. ②四进六 ⑨7进4
 12. ②二平六 ⑨2平5 13. ②四退二 ⑨5进2
 14. ②四退二 ⑨5平1 15. ⑦七进一 ①7进1
 16. ②六进一 ⑨1退1 17. ②六平五 ⑨1平5
 18. ②五退三 ②9平7 19. ⑨八平五

红方优势。

三、⑨8平6

8. 前②平五 ⑤6进5 9. ⑨五进三 ③3进5
 10. ②五进一 ⑨2进2 11. ②四进六 ②9进1
 12. ②四平三 ②9退1 13. ②五平九 ②1进1
 14. ②三平九

红方夺回一子，并赚两象，让子成功。

第三章 让单炮（右炮）

让单炮者在开局阶段有子力不易协调的弱点，主要是有炮一侧的马不好处理：走正马则易为对方所攻击；马屯边又嫌攻击力不足。无论那种形式，皆因单炮要顾及与马的联系，都难以在中路发动攻势。因为让炮一方在布局上不易抢得先手，所以应尽量协调好炮与马的关系，运用战术技巧，同对方在攻守的转换上进行较量。由于让炮的特殊性，布局类型受到限制，本章仅对红方进正马、起横车、进七兵三种开局进行介绍。

第一节 红方起马对左中炮

起右马可以迅速出动主力投入战斗，控制或压制对方子力，减轻己方左翼子力不易协调所带来的压力，是可取的布局之一。

第1局 直车过河压马对左车巡河

1. ②二进三 ⑧8平5
2. ①一平二 ⑧8进7
3. ③二进六 ⑨9平8
4. ③二平三 ③8进4
5. ⑤三进一 ③8平4
6. ⑥六进五

如图形势，黑方有三种应法：
一、②2平3；二、②2平4；三、②2进1。

一、②2平3

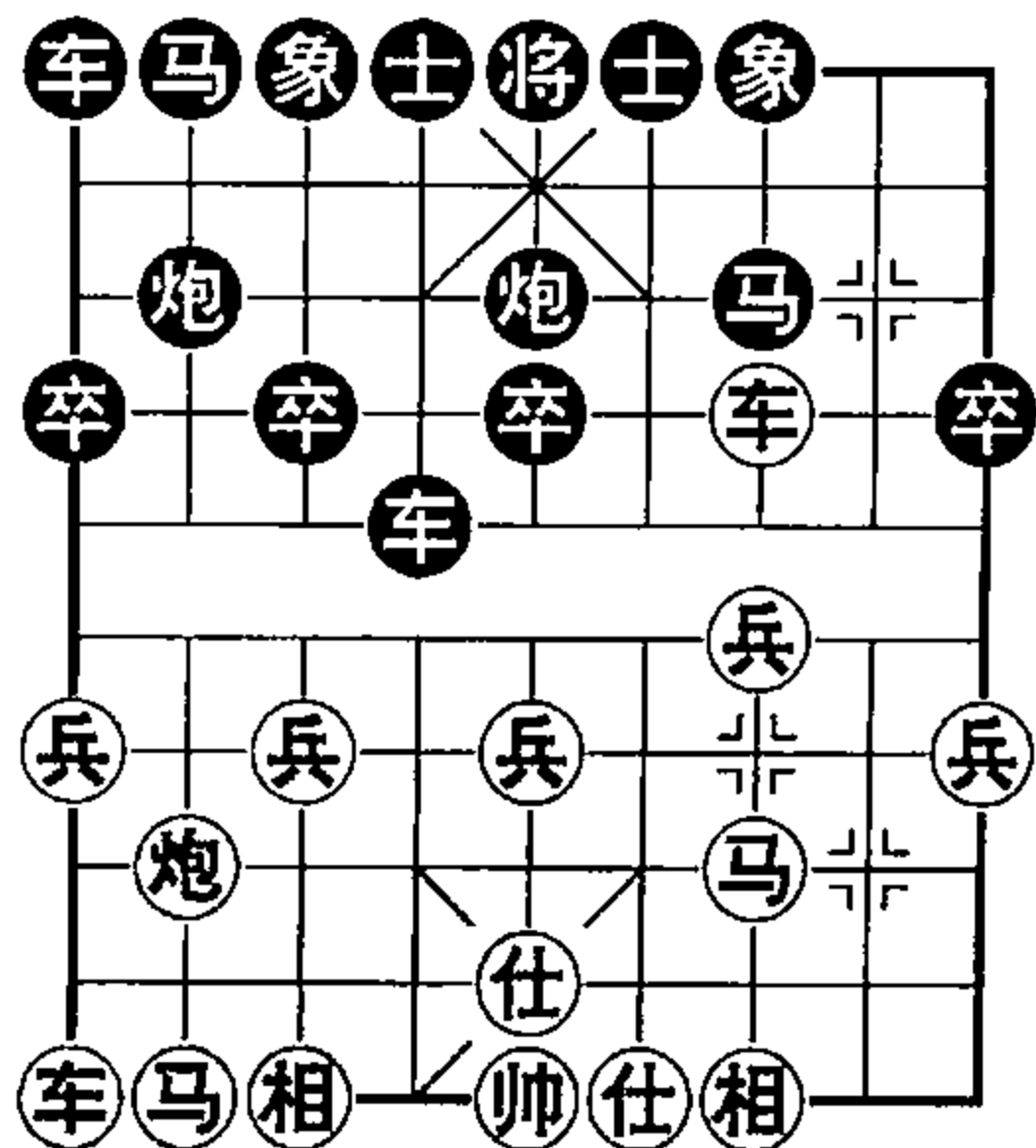

第三章 让单炮（右炮）

7. 炮八平四 马2进1 8. 马八进七 车1平2

布局阶段，红方尽可能地将双马炮协调，三路车、兵保持对河沿的压力。

9. 相七进五 象7进9 10. 兵七进一 车2进4

11. 马三进四 车4平5

红方在河沿挺兵跃马发动攻势，增大黑方应对难度，低手往往在这样的情况下易犯错误。

12. 车九平六 士4进5 13. 马七进六 炮3平4

黑若车5进2，则兵七进一车2平3，马六进五马7进5，马四进五车3进2，马五进七，红方夺回一子，让子成功。

14. 马六进四 马7退8 15. 前马进二 炮5平8

16. 车三进二 车5平8 17. 车六进七 士5进4

黑若车8退1，则车六平七红有攻势。

18. 马二进四 马8进6 19. 车三平四 士6进5

20. 兵三进一 车8进1 21. 后马退三 士5进6

22. 车四进一 将5进1 23. 马三进二

红方夺得一车，让子成功。

二、炮2平4

7. 炮八平四 马2进3 8. 马八进七 车1平2

9. 兵七进一 象7进9 10. 相七进五 车2进6

11. 马三进四 车4平5 12. 车九平六 士4进5

13. 车六进六 车2平3 14. 车六平七 卒9进1

15. 兵三进一 象9进7

黑若车5平7，则车三退一象9进7，马四进六车3平2，马六进五象7退5，车七进一，红方得回一子，让子成功。

16. 马四进二 马7退9 17. 马二退三 象7退9

18. 马三进五 车3平4 19. 兵七进一

红兵过河对黑方右马形成压力，且子力位置较好，让子成功。

象棋让子秘籍

三、马2进1

7. 炮八平四 炮2平4 8. 马八进七 车1平2
9. 兵七进一 车2进4 10. 马三进四 车4平5
11. 相七进五 士4进5 12. 车九平六 象7进9
13. 车六进四 卒3进1 14. 兵五进一 车5平8
15. 马四进五 马7进5 16. 车三平五 卒3进1
17. 车六平七 车8平3 18. 车七进一 车2平3
19. 马七进五 炮4进4 20. 兵五进一 炮5进2
21. 炮四进三 炮5进1 22. 车五退二 车3平6
23. 车五平六 车6进2 24. 车六退一

红方夺取一子，让子成功。

第2局 直车过河压马对左车过河上右正马

1. 马二进三 炮8平5 2. 车一平二 马8进7
3. 车二进六 车9平8 4. 车二平三 车8进8
5. 仕六进五 马2进3 6. 相七进五

黑方进车下二线是一种急攻型的走法，对让炮者而言，针对性较强。红方没有完美的应招，只能根据低手容易忽略的攻守次序，或与全局关系紧密程度不同的细小区别，从中加以利用。红方若马八进七，则车8平7，兵三进一炮5退1，黑方很快对红方右翼形成较大的压力；又若马八进九，则卒3进1，炮八平七马3进4，兵三进一（若车九平八，则马4进6，车三退二马6进7，车八进七前马退5，车三进三马5进3红方不利）马4进5，马三进五炮5进4，相三进五炮5平7，车三平四车8平6，仕五进四车1进1，车四平二炮7平5，仕四进五车1平4，车九平八士4进5，车二退三炮2进4，车八进二车4进7，兵三进一炮5平4，炮七平六车6退1反为黑胜。

6. …………… 炮5退1 7. 马八进六 炮5平7
8. 车三平四

第三章 让单炮（右炮）

如图形势，黑方有两种应法：
一、马7进8；二、车1进1。

一、马7进8

9. 车四进二 炮7进1

10. 兵三进一 车8平7

11. 兵三进一 炮7进5

12. 炮八平三 车7退1

13. 兵三平二 车1平2

14. 车四平七 车7退5

15. 车九平八 车7平4

16. 车八进六 车4进6

17. 车七退一 炮2退1 18. 车七平八 炮2进2

19. 车八进二 炮2进5 20. 车八退七 炮2平1

21. 车八平九 车4平2 22. 士五退六 车2平4

23. 兵一进一 炮1平2 24. 车九平八

红车长跟黑炮和局，让子成功。

二、车1进1

9. 兵三进一 车1平4 10. 炮八平六

红若车九平六，则马7进8，兵三进一马8进7，炮八平七马7进9，黑方有明显的攻击手段。

10. 马7进8 11. 兵三进一 炮7进6

12. 炮六平三 马8进7 13. 车九平八 炮2平1

14. 车四退三 车4进7 15. 车八进七 马7进9

16. 炮三进七 士6进5 17. 车八平七 炮1进4

18. 车七平一 车8退8 19. 炮三退三 马9进8

20. 车四进三 卒5进1 21. 兵五进一 卒5进1

22. 炮三平七 车8平6 23. 车一平七 象3进1

24. 车七平九 士5进4 25. 车四平五 士4进5

26. 车九退一 将5平4 27. 车九退三 红胜。

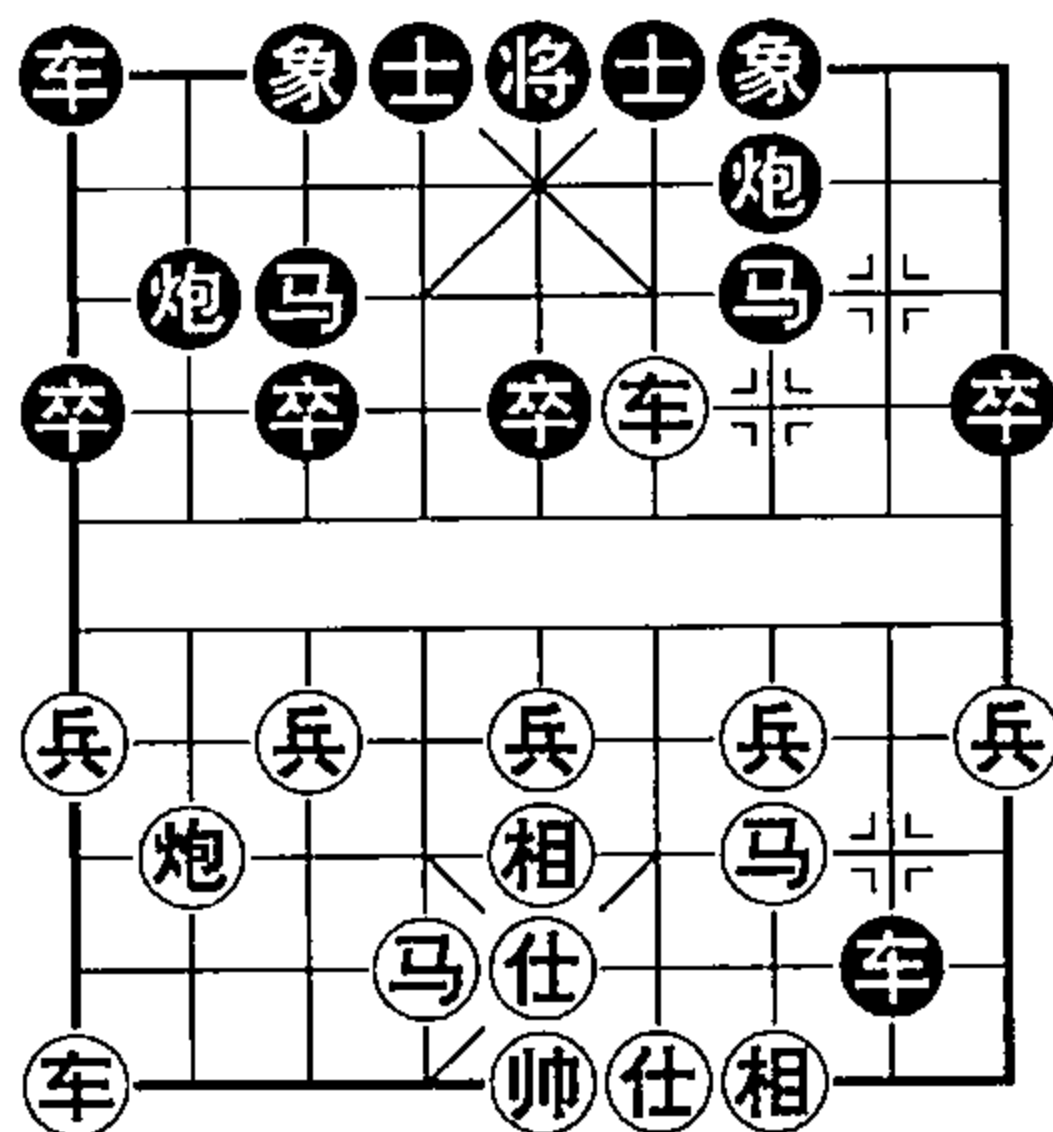

第3局 直车过河压马对左车过河上右边马

1. ⑤二进三 ⑧8平5
2. ④一平二 ⑧8进7
3. ④二进六 ④9平8
4. ④二平三 ④8进8
5. ⑥六进五 ⑧2进1
6. ⑧八进二

如图形势，黑方有两种应法：

一、④8平7；二、④8退1。

一、④8平7

7. ⑧八平三 ④1平2
8. ⑧七进五 ⑧2平4 9. ⑤八进七 ④2进7
10. ④九平六 ⑥6进5 11. ⑥五进一 ④2平3
12. ⑤三进五 ④3退1 13. ⑧三退三 ④3平5
14. ⑧三平二 ④5退1 15. ⑧二进八 ⑤7退8
16. ④三进三 ⑥5退6 17. ④六进七 ⑤8进9
18. ④六进一 ④3进1 19. ④三退二 ⑤1进3
20. ④六退二 ⑤9退8 21. ④三进二 ⑤3进1
22. ④三平二

红方夺取一子，让子成功。

二、④8退1

7. ⑧八平三 ④1平2 8. ④九进二 ⑧2平3
9. ⑤八进七 ④3进1 10. ⑤七退六 ⑤7退9
11. ④九平六 ④3进1 12. ④三进二 ④3进1
13. ⑧七进五 ⑤9进7 14. ④六进五 ④2进2
15. ④三退一

红方夺得一子且有攻势，让子成功。

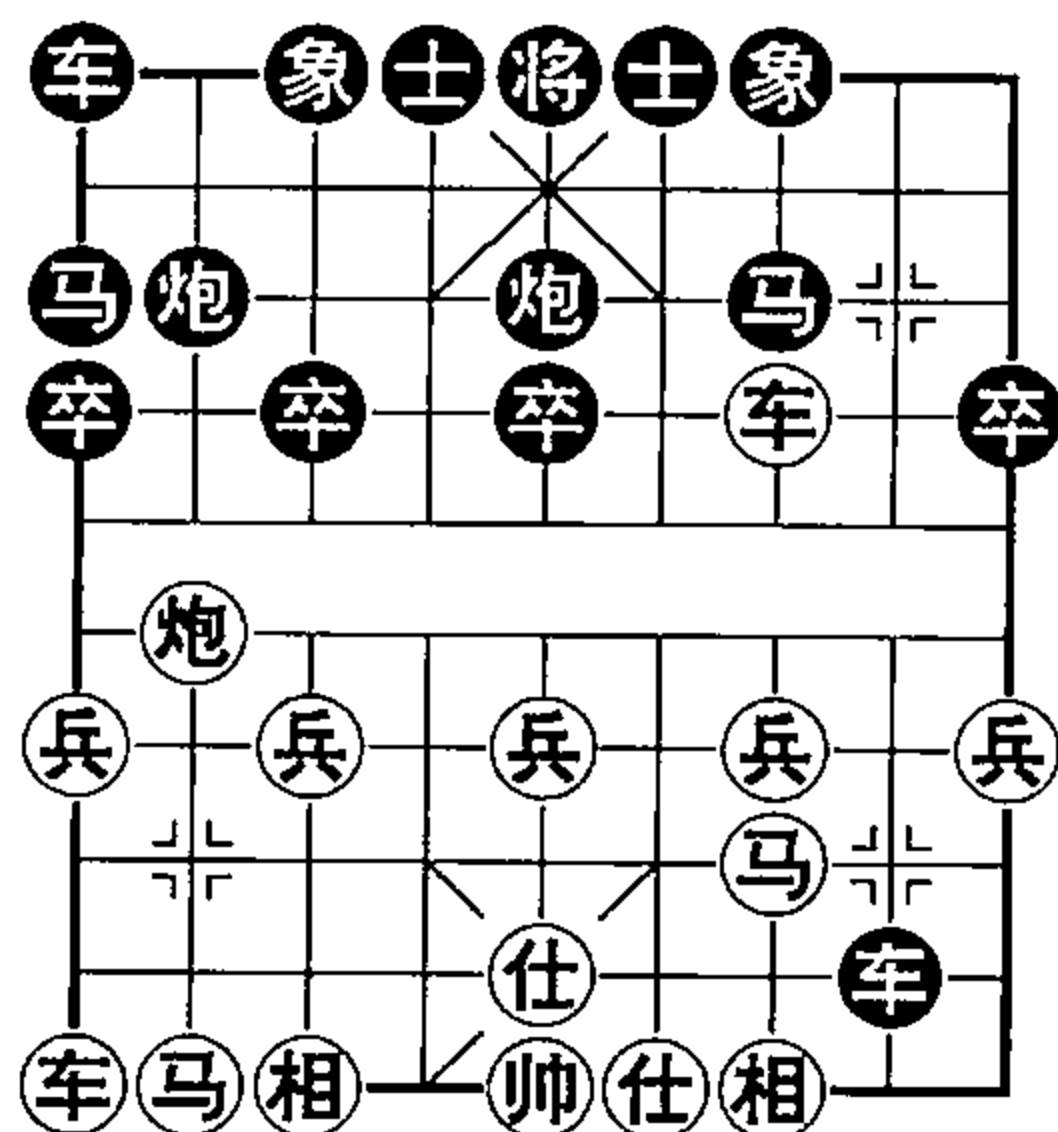

第4局 直车过河压马对进7卒飞边象

1. ⑤二进三 ⑧平5
2. ②一平二 ⑧进7
3. ②二进六 ⑦进1
4. ②二平三 ⑦进9
5. ⑦七进一

如图形势，黑方有两种应法：

一、⑨平7；二、⑨平8。

一、⑨平7

6. ⑧八进七 ②平4
7. ②三平四 ②进1
8. ②九平八 ①进1

黑若①平2，则⑧七进五②进6，⑧七进六②平4，②四退二⑥进5，⑦七进一⑦平6，②四平二③进1，⑧八平七④平3，②八进三④平3，②八平七③进4，⑧六进八⑤平3，⑧八进七③退4，⑧七进五红方夺得一子，让子成功。

9. ⑧七进八 ①平3 10. ⑧七进五 ③进1
11. ⑧八平七 ④平3 12. ⑧七进三 ③进3
13. ⑧八进九 ④进2 14. ⑧七进四 ③退1
15. ②八进七 ④退5 16. ②八平七 ③进2
17. ⑧九进七 ①进3 18. ⑧七退五

红方多一象两兵，让子成功。

二、⑨平8

6. ⑧八进七 ⑧进7

黑若⑧进6，则⑧七进六⑧平7，⑧七进五红有⑧六进四的捉双手段，黑方不利。

7. ⑧三退五 ⑧退2 8. ⑧七进五 ②进1
9. ⑧八进二 ⑧进3 10. ⑧七进六 ⑧平6

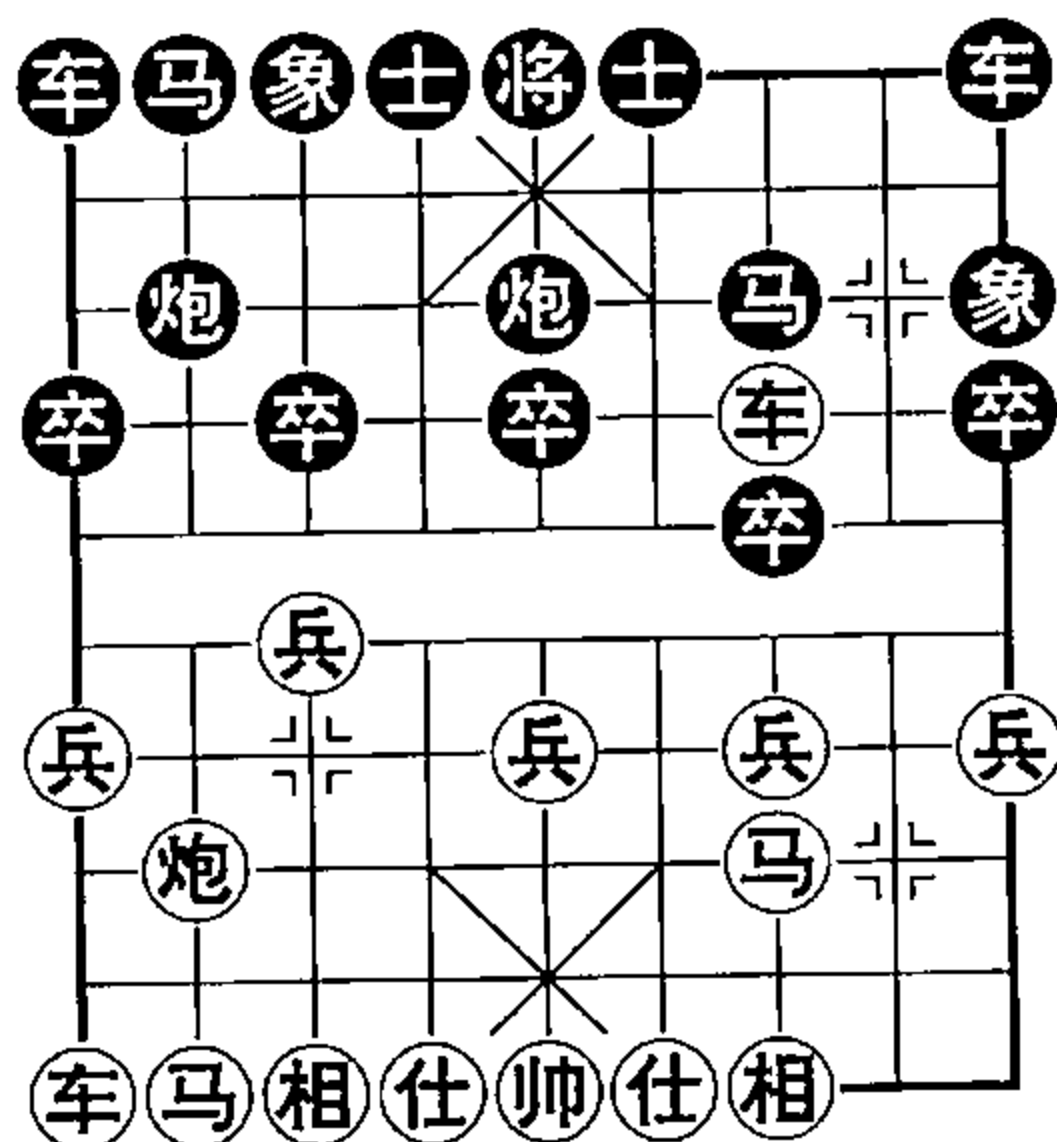

象棋让子秘籍

11. ⑤五进七 ②炮2平4 12. ⑥六进五 ①车1平2
 13. ④九平八 ③车2进4 14. ⑦七进一 ③车2平3
 15. ②炮八退三 ③车6退3 16. ②炮八平七 ③车3平4
 17. ②炮七平六 ③车4进1 18. ⑤马七进六 ②炮4进6
 19. ③车八进四 ⑤马7退5 20. ③车三平五 ⑤马5进3
 21. ③车五退二 ③车6平5 22. ⑦兵五进一 ③卒1进1
 23. ⑦兵五进一

红方有中兵过河，且兵种有利，让子成功。

第5局 直车过河对横车

1. ⑤马二进三 ②炮8平5
 2. ③车一平二 ⑤马8进7
 3. ③车二进六 ③车9进1
 4. ⑤马八进九 ③车9平4
 5. ⑥仕四进五

如图形势，黑方有两种应法：

一、⑤马2进1；二、⑤马2进3。

一、⑤马2进1

6. ③车二平三 ③车4进3

7. ⑦兵九进一 ②炮2平4

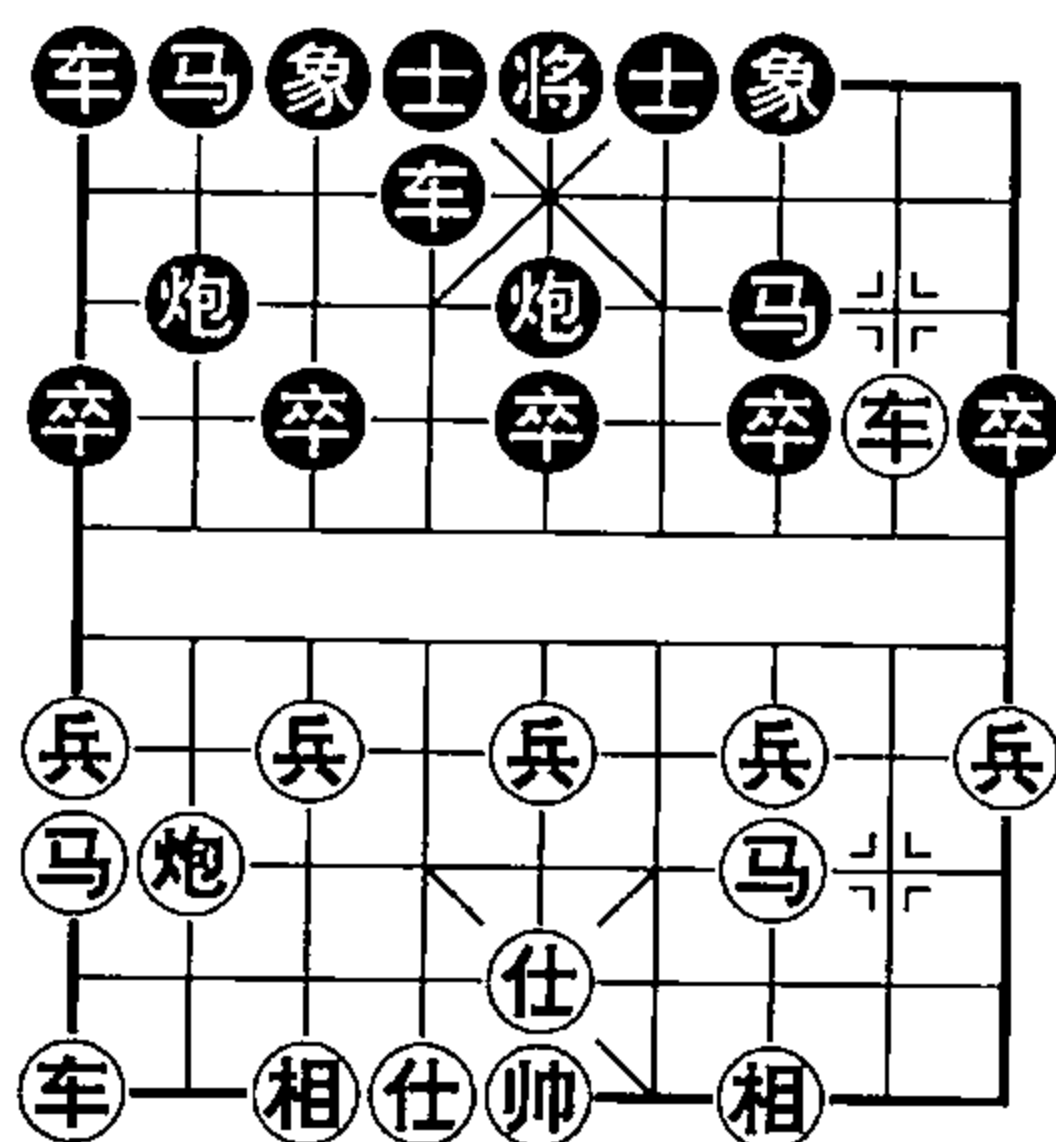

黑若③车4平6，则⑦兵三进一②象7进9，②炮八平六⑥士6进5，③车九平八①车1平2，③车八进四②炮2平3，③车八平六③车2进4，⑤马九进八③卒3进1，⑤马八进六③卒3进1，⑤马六进七③卒3平4，⑤马七退八③车6平2，③车三进一红方得回一子，让子成功。

8. ⑤马九进八 ③车4进1 9. ③车三退二 ③车4平7
 10. ⑦兵三进一 ⑤马7进6 11. ⑦兵九进一 ③卒1进1
 12. ③车九进五 ⑤马6进5 13. ⑤马三进四 ⑤马5退7
 14. ②相七进五 ⑤马7进9 15. ②炮八进一 ⑤马9进8
 16. ③车九平六 ⑥士4进5 17. ⑤马四进二 ③车1进1

18. ⑧八退二 ⑤5平8 19. ②二进四 ⑧8平6

20. ⑧八平二

红方得回一子，让子成功。

二、②2进3

6. ⑦七进一 ④4进3 7. ④二平三 ⑤5退1

8. ③三进五 ⑤5平7 9. ④三平四 ②7进8

10. ④四进二 ⑦7进6 11. ⑧八平三 ③7进9

12. ④九平八 ④1平2 13. ④四平七 ②3退5

14. ④八进六 ②8进6 15. ⑧三平四 ②6进8

16. ⑧四平二 ③3进5 17. ④七退二 ④2平3

18. ④七平五 ④3进2 19. ④五平二 ②8退7

20. ⑦三进一 ②7退6 21. ④二平四 ②5退7

22. ⑦九进一

红多三兵，子力活跃，让子成功。

第6局 横车进七兵对上士

1. ②二进三 ⑧8平5

2. ④一进一 ②8进7

3. ④一平六 ⑤6进5

4. ⑦七进一

如图形势，黑方有三种应法：

一、⑧2平3；二、②2进3；三、
②2进1。

一、⑧2平3

5. ②八进七 ④3进1

6. ④六进三 ④3进1

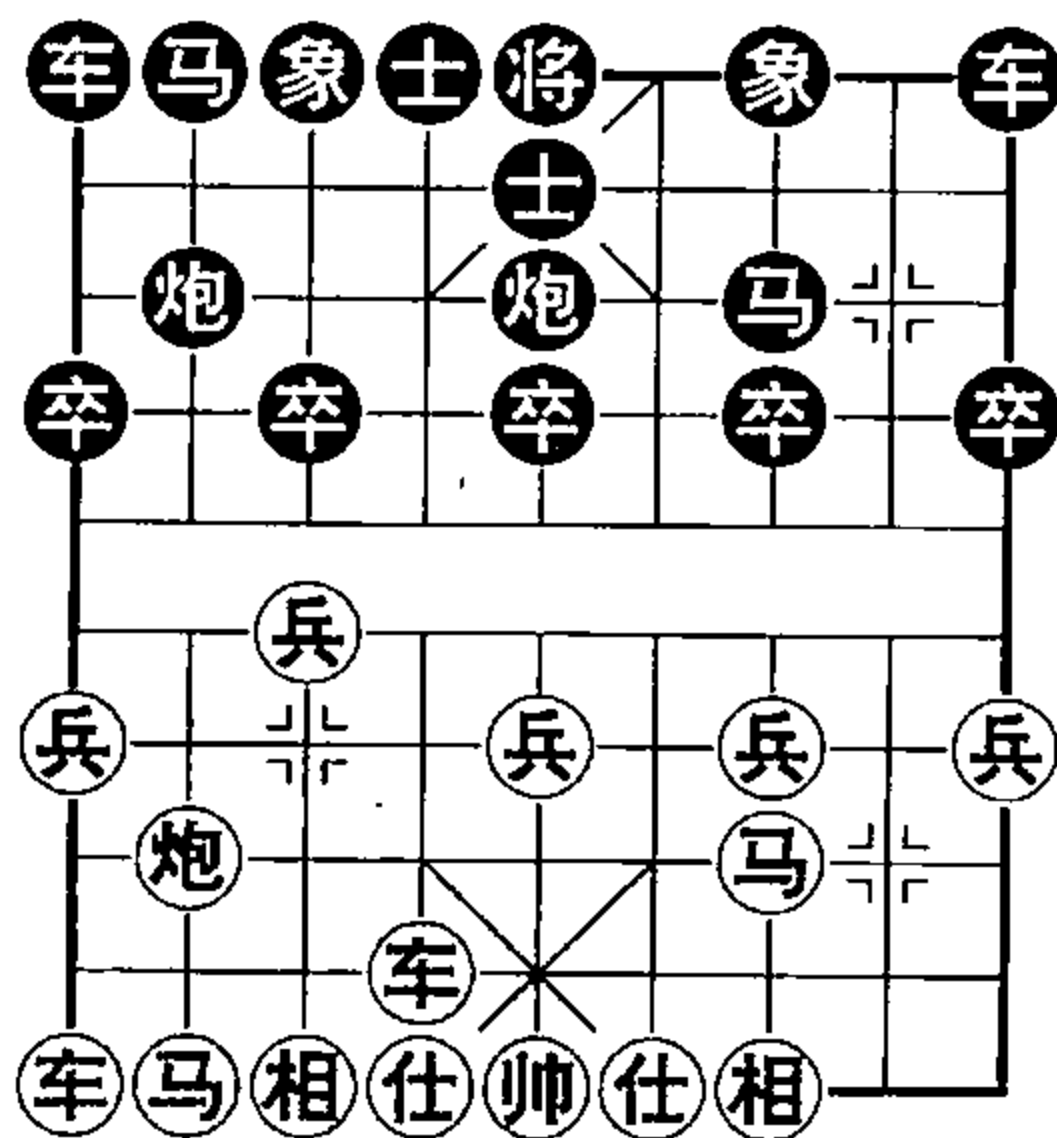

黑若④9平8，则②七进八④8进4，③七进五②2进1，⑦九进一④3进1，④六平七⑧3退1，②八进九⑧3平1，②九进七⑧1平3，②七退九⑧3平1，②九进七②1进2，②七进九④1

象棋让子秘籍

进1，⑦七进五红方得象多兵，让子成功。

7. ⑥六平七 ③3进5 8. ⑦七退二 ②2进1
9. ⑦七进五 ⑤5平4 10. ⑧八平七 ⑦7进5
11. ⑥九平八 ①1平2 12. ⑧八进九 ①1退2
13. ⑥七平八 ②2进1 14. ⑧七进六 ⑨9平6
15. ⑧七平八 ⑥6进7 16. ③三退二 ⑥6平8
17. ②二进一 ④4进6 18. ⑤六进五 ⑧8平3
19. ⑥八平九 ③3进2 20. ⑤五退六 ④4平1
21. ⑥九平八

红方得回一子，让子成功。

二、②2进3

5. ⑥六进五 ⑤5平6

黑若③3进1，则⑥六平七①1平3，⑧八平七⑤5进4，⑥七平八捉炮，再⑦七进一红兵过河胁马，黑方子力受困，局势不利。

6. ⑧八平七 ⑦7进5 7. ④七进五 ⑨9平8
8. ⑥六平七 ②2退1 9. ⑥七平八 ①1平2

黑若②2平3，则⑥八进二①1进1，⑥八平九③3退1，⑧七进六红方得回一子，让子成功。

10. ⑦七进一 ②2进8 11. ⑥九平八 ②2进3
12. ⑥八进六 ⑧8进4 13. ⑦七进一 ⑧8平3
14. ⑧七进二 ⑥6进1

黑若③3退1，则⑥八平九⑥6退1，⑧七平九黑马也被捉死，红方让子成功。

15. ⑥八进一 ③3退1 16. ⑧七进三 ⑦7退6
17. ⑦三进一 ⑤5进1 18. ③三进四 ⑥6平4
19. ③四进三 ④4退1 20. ③三退五

红方得回一子，让子成功。

三、马2进1

5. 马八进七 炮2平3 6. 马七进八 炮3进3
7. 相三进五 炮3退1 8. 车六进四 车9平8
9. 马八进七 马1进3 10. 车六平七 马3退1

黑若车1平2，炮八平七马3退1，炮七进七车2平3，车七进四红方得车，让子成功。

11. 炮八平七 车8进7

黑若将5平6，炮七进七将6进1，车九进一车8进7，车九平四炮5平6，炮七平三将6退1，炮三退三红方赚得双象一卒，让子成功。

12. 兵三进一 炮5平4

红方不急于吃车，先通马路，是识大局的走法。若先炮七进七，则车1平3，车七进四车8平7，仕六进五车7退1，车九平八士5进4，车八进八卒1进1，车八平六士4退5，车七退二马1进2，车七退二马2进1，车七退二马1退2红方不能长捉黑马，黑方仍持多子之利；又若马三退五，则车8退1，炮七进七车1平3，车七进四炮5进4，车七退六车8平7，红方窝心马被镇住，反而不利。

13. 炮七进七 车1平3 14. 车七进四 车8平7
15. 车九平八 炮4平5 16. 车八进七 炮5进4
17. 仕六进五 象7进5 18. 车七退六 炮5退2
19. 车八平九

红方得回一子，让子成功。

第二节 红方起马对右中炮

黑方右中炮，左翼子力出动迟缓，红方对此应采取压制、封锁、牵制等战术，给黑方造成压力，使其露出破绽而后攻之。

第1局 直车过河对双正马

1. ⑤二进三 ②平5
2. ①一平二 ⑧进7
3. ①二进六 ②进3
4. ⑧八平六

如图形势，黑方有三种应法：

一、⑦进9；二、⑥进5；三、①平2。

一、⑦进9

5. ⑦七进一 ①平2
6. ⑧八进七 ②进6
7. ①九进二 ②平3
8. ⑧六退一 ⑥进5
9. ⑧六平七 ③平4
10. ⑧七进八 ④进2
11. ⑧七进一 ③进1
12. ⑧八进七 ④退5
13. ⑧七进九 ⑤平1
14. ①二进一 ④退1
15. ⑦七进一

红方多兵多相占有攻势，让子成功。

二、⑥进5

5. ①二平三 ⑦退6
6. ⑧八进七 ①平2
7. ⑦七进一 ②进6
8. ①九进二 ②平3
9. ⑦三进一 ⑧进4
10. ⑧七进五 ⑧平7
11. ①三平二 ⑨进2
12. ⑦三进一 ⑨平6
13. ⑥六进五 ⑥进6
14. ⑧三进一 ⑥退2
15. ⑧六退二 ⑦平5
16. ⑧六平七 ③平4
17. ⑧七进五 ⑤进4
18. ⑧三进五 ⑥平5
19. ⑦七进一 ④平3
20. ⑦七平六

红方有双兵过河，让子成功。

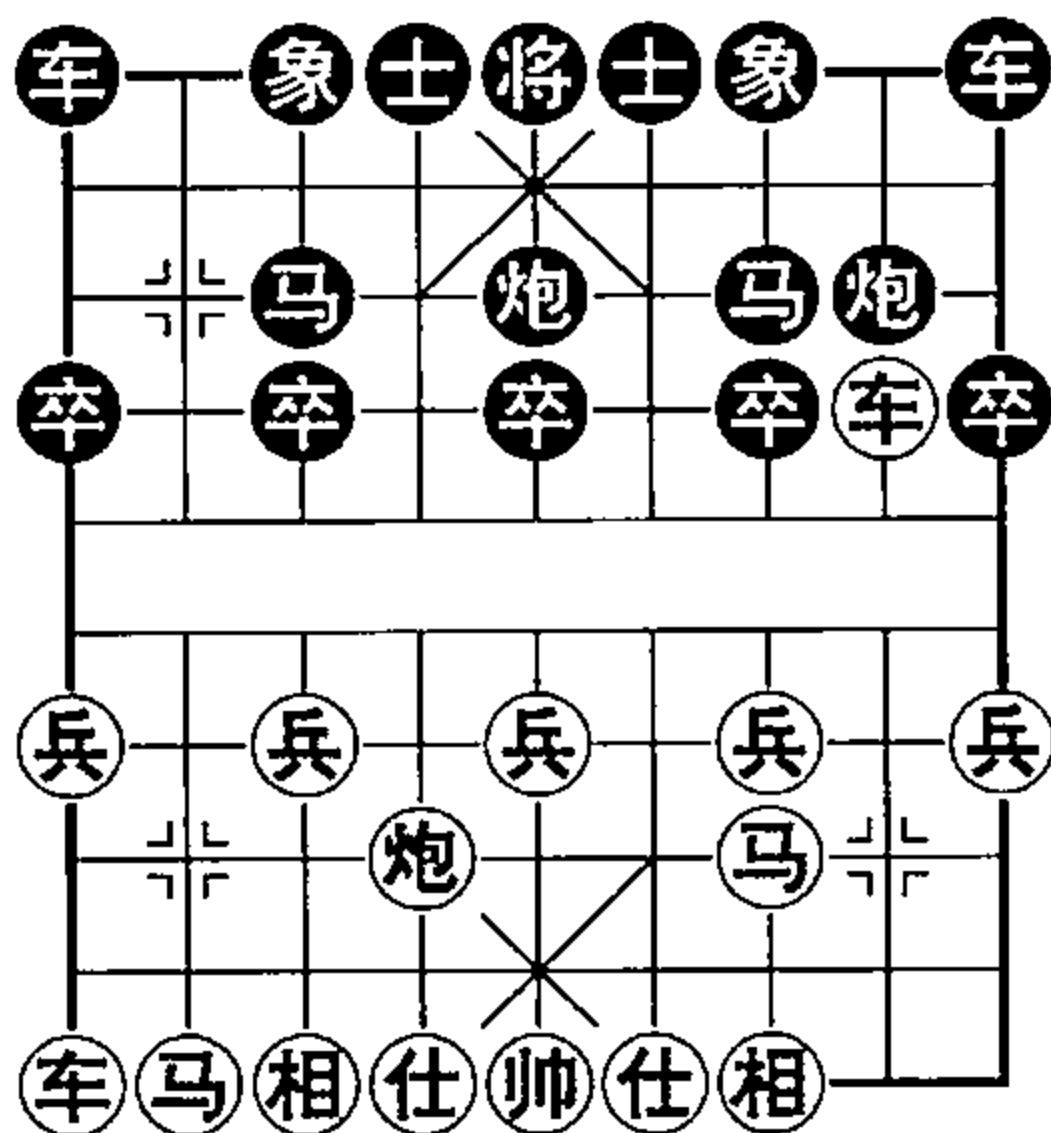

三、①1 平 2

5. ②六进五 ⑤5 进 4 6. ③二进一 ⑤5 退 2
 7. ③二平三 ③2 进 8 8. ③九进二 ③9 平 8
 9. ③三退一 ④4 进 5 10. ③三平五 ③8 进 4
 11. ③九平六 ③3 进 5 12. ③六进三 ⑤5 平 7
 13. ③三进一 ③8 进 3 14. ③三进一 ③8 平 7
 15. ③五平七

红方夺回一子，让子成功。

第 2 局 直车过河对左正马高边车

1. ②二进三 ②2 平 5
 2. ③一平二 ③8 进 7
 3. ③二进六 ③9 进 2
 4. ②八进二

如图形势，黑方有两种应法：

一、③9 进 1；二、②8 退 2。

一、③9 进 1

5. ②八平三 ③7 退 5
 6. ③二平三 ②8 平 7
 7. ③八进七 ③2 进 3
 8. ③九进一 ③1 平 2 9. ③九平四 ②7 进 3
 10. ③三进一 ③2 进 7 11. ③四进七 ②5 平 7
 12. ③七退五 ③3 进 1 13. ③三退一 ③5 进 4
 14. ③四退一 ③3 进 5 15. ③三进二 ③9 平 7
 16. ③四平三

红方夺回一子，让子成功。

二、②8 退 2

5. ②八平三 ③7 进 1 6. ②三进三 ③9 平 7
 7. ③二进三 ③7 进 1 8. ③三进一 ③7 进 3

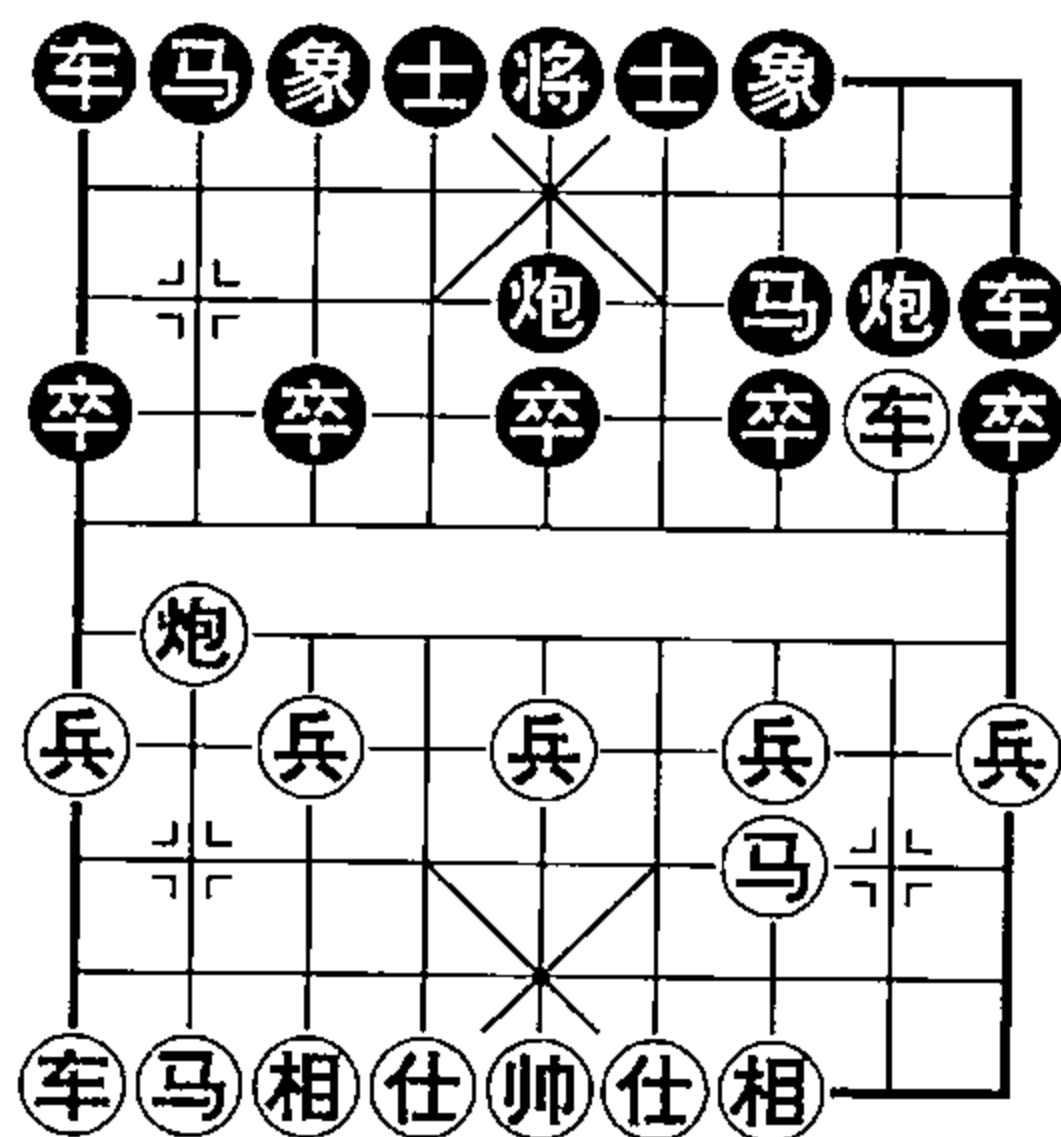

象棋让子秘籍

9. ⑨九进二 ⑤炮5平7 10. ⑨二平三 ③象3进5
 11. ⑨三退一 ②马2进3 12. ⑨九平六 ①车1进1
 13. ⑨三平九 ③马3退1 14. ③马三退五
 红方得回一子，让子成功。

第3局 直车过河压马对平7路炮

1. ②马二进三 ②炮2平5
 2. ⑨车一平二 ②炮8平7
 3. ⑨车二进八 ②马2进3
 4. ②马八进七 ⑨车1进1
 5. ②炮八进六 ④士4进5
 6. ⑨车九平八 ⑦卒7进1
 7. ④相三进五 ②炮7进4
 8. ②炮八退四

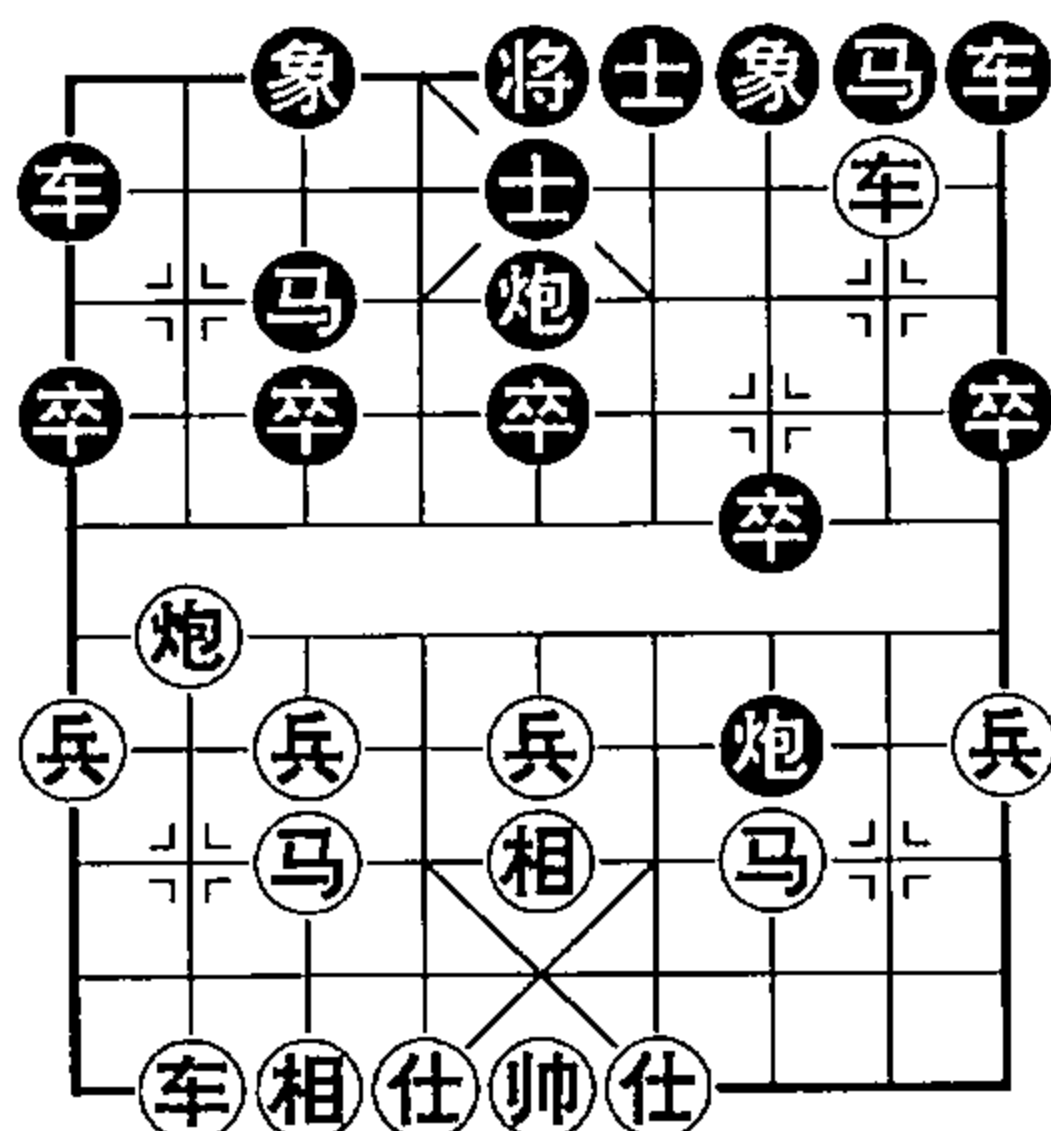

如图形势，黑方有两种应法：
 一、⑦卒7进1；二、④士5退4。

一、⑦卒7进1

9. ⑦兵七进一 ⑨车1平4 10. ②炮八平三 ⑦卒9进1
 11. ④仕六进五 ⑨车4进5 12. ②炮三平二 ⑨车4平3
 13. ⑨车八进二 ②炮7平8 14. ②炮二平四 ②炮8平6
 15. ②马三进二 ②炮5平6 16. ②炮四进二 ⑦卒3进1
 17. ②炮四平二 前②炮进2 18. ②炮二进三

红方得回一子，让子成功。

二、④士5退4

9. ⑨车二平九 ③马3退1 10. ②炮八平一 ③马8进9
 11. ⑨车八进八 ⑨车9平8 12. ②炮一平七 ⑨车8进7
 13. ②炮七进五 ④士4进5 14. ③马七退五

红方得回一子，让子成功。

第4局 直车进七兵对双正马

1. ⑤二进三 ②平5
2. ①一平二 ⑧进7
3. ⑦七进一 ②进3
4. ④四进五 ①平2
5. ⑧八平四 ②进8
6. ③三进五 ⑨进1
7. ⑧四退一 ②退1
8. ⑤八进九 ⑨平6
9. ⑧四进一 ②退1
10. ⑨九平八

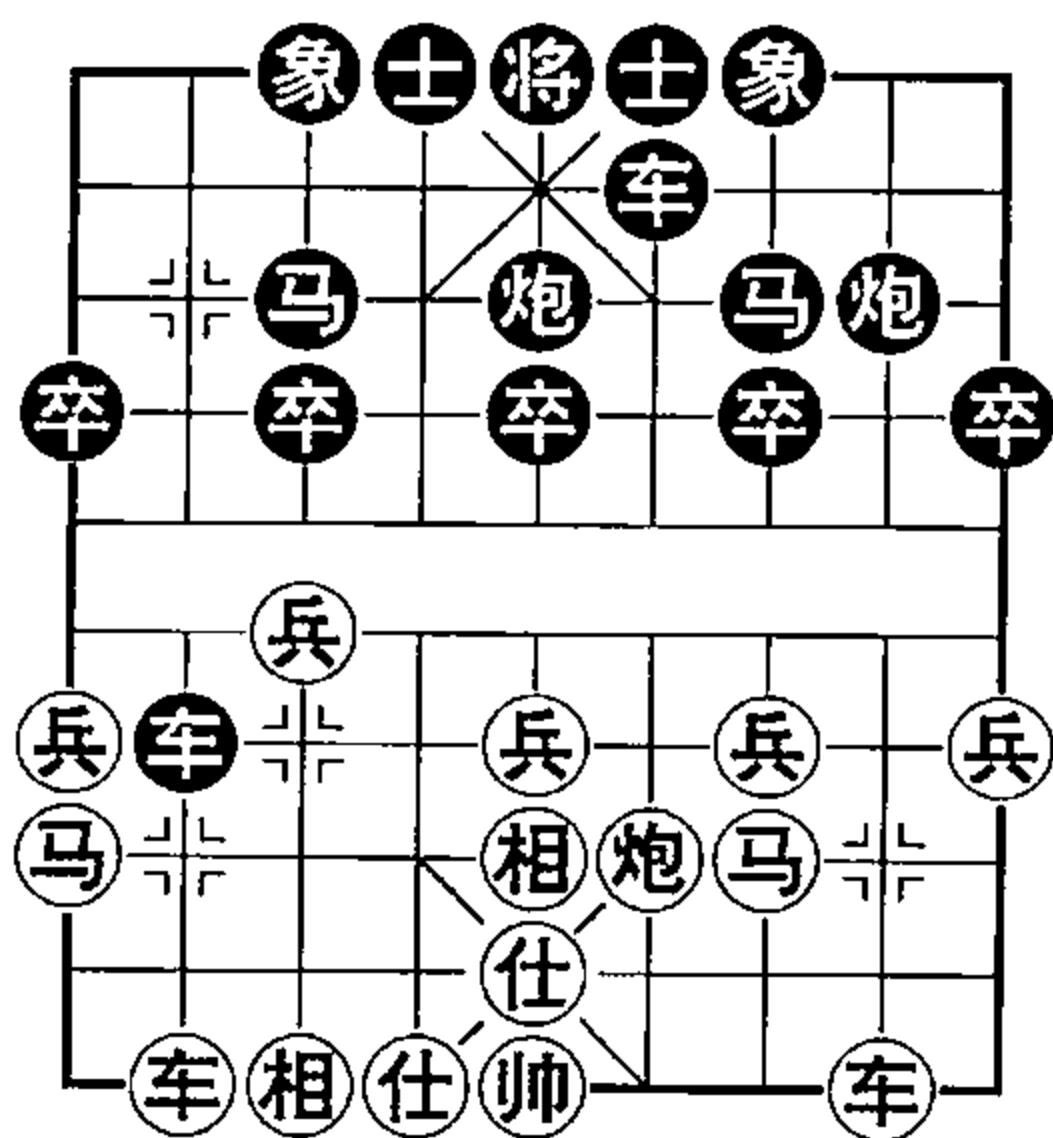

如图形势，黑方有两种应法：一、②平5；二、②进3。

一、②平5

- | | | | |
|----------|-----|----------|-----|
| 11. ⑧四进五 | ⑤平7 | 12. ⑧四平二 | ⑦进1 |
| 13. ①八进六 | ⑥进7 | 14. ⑧二平五 | ⑦进5 |
| 15. ①八平七 | ③退5 | 16. ⑨九进一 | ⑦进1 |
| 17. ⑤九进八 | ⑦进6 | 18. ⑤八进九 | ⑤进7 |
| 19. ⑤九进八 | ④进5 | 20. ⑨九进一 | ⑥进4 |
| 21. ①七平六 | ④进6 | 22. ①六进三 | ⑤退4 |
| 23. ⑤八退六 | ⑤进1 | 24. ①二进八 | |

立马车杀，红胜。

二、②进3

- | | | | |
|----------|-----|----------|-----|
| 11. ⑤九退八 | ⑥进5 | 12. ⑤八进七 | ⑥平7 |
| 13. ①二进二 | ⑦进1 | 14. ⑧四进四 | ⑦进9 |
| 15. ⑧四平三 | ⑦平6 | 16. ⑧三平七 | ③进1 |
| 17. ⑤七进六 | ⑥平7 | 18. ⑧七平八 | ③进2 |
| 19. ⑨七进一 | ②进3 | 20. ⑧八退三 | ①进3 |
| 21. ⑤六进八 | ⑦进1 | 22. ⑤八退七 | ⑦平8 |

23. ②二平一

红方得回一子，让子成功。

第三节 红方起马对屏风马

屏风马两翼均衡，阵形较稳。红方应视其黑方左右动向（如进3、7卒或象等），采取右车过河，盘头马攻中路；或抢出左翼子力徐图进取，切不可操之过急。

第1局 直车还中炮对进3卒右马盘河

1. ②二进三 ⑧8进7
2. ①一平二 ⑨9平8
3. ④八平五 ②2进3
4. ③八进七 ③3进1
5. ⑨九平八 ③3进4
6. ⑤三进一 ④4进3
7. ①二进六 ③3进5
8. ⑦七进五

如图形势，黑方有两种应法：

一、④2平4；二、④2平3。

一、④2平4

9. ③七进六 ①1进1 10. ③六进四 ④8平9
11. ①二平三 ⑨8进2 12. ①八进六 ③5进1
13. ⑤三进一 ⑦7进5 14. ①八平六 ⑤6进5
15. ①六退一 ③1进1 16. ①六平五 ①1平2
17. ①五退一 ③7退8 18. ⑤九进一 ③1进1
19. ①五平九 ②2进5 20. ①九平三 ③9进1
21. 前①平四 ⑨8平6 22. ①四进一 ⑤5进6
23. ⑤三进一 ⑤6退5 24. ⑤三进一

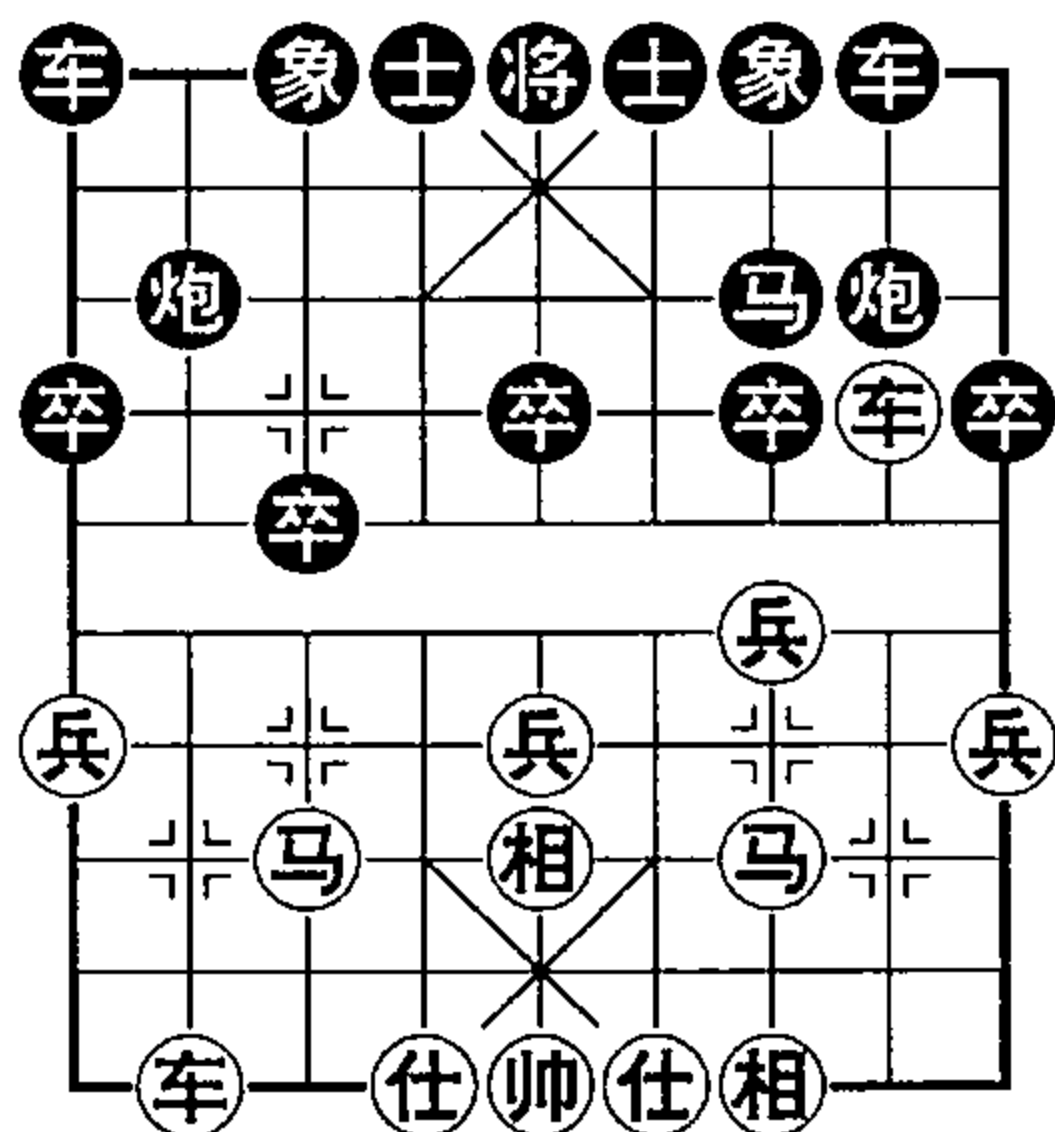

红多兵，且黑马不畅，让子成功。

二、炮2平3

9. 马七进六 车1进1

黑若象7进5，则车八进七车1进2，车八平九象3进1，马六进四卒7进1，兵三进一马7进6，兵三平四车8平7，马三进四车7进6，马四进六象1退3，车二平五士6进5，车五平一红方多两兵，子力位置较好，让子成功。

10. 马六进四 炮8平9 11. 车二平三 车8进2

12. 车八进六 象3进5 13. 兵三进一 卒9进1

14. 马三进四 士6进5 15. 后马进二 卒5进1

16. 马二进一 车8平9 17. 兵三平二 卒1进1

18. 兵二平一 卒1进1 19. 兵九进一 车1进4

20. 前兵进一 车9平8 21. 马四进二

红方多兵，子力位置较好，让子成功。

第2局 直车过河还中炮对进3卒右马封车

1. 马二进三 马8进7

2. 车一平二 车9平8

3. 车二进六 马2进3

4. 炮八平五 卒3进1

5. 马八进七 马3进2

6. 兵三进一 象3进5

7. 马三进四

如图形势，黑方有两种应法：

一、车1进1；二、车1平3。

一、车1进1

8. 马四进五 马2进3 9. 马五进三 炮2平7

10. 炮五平二 卒7进1 11. 相三进五 车1平2

12. 车九进一 炮8进5 13. 车二进三 炮8平3

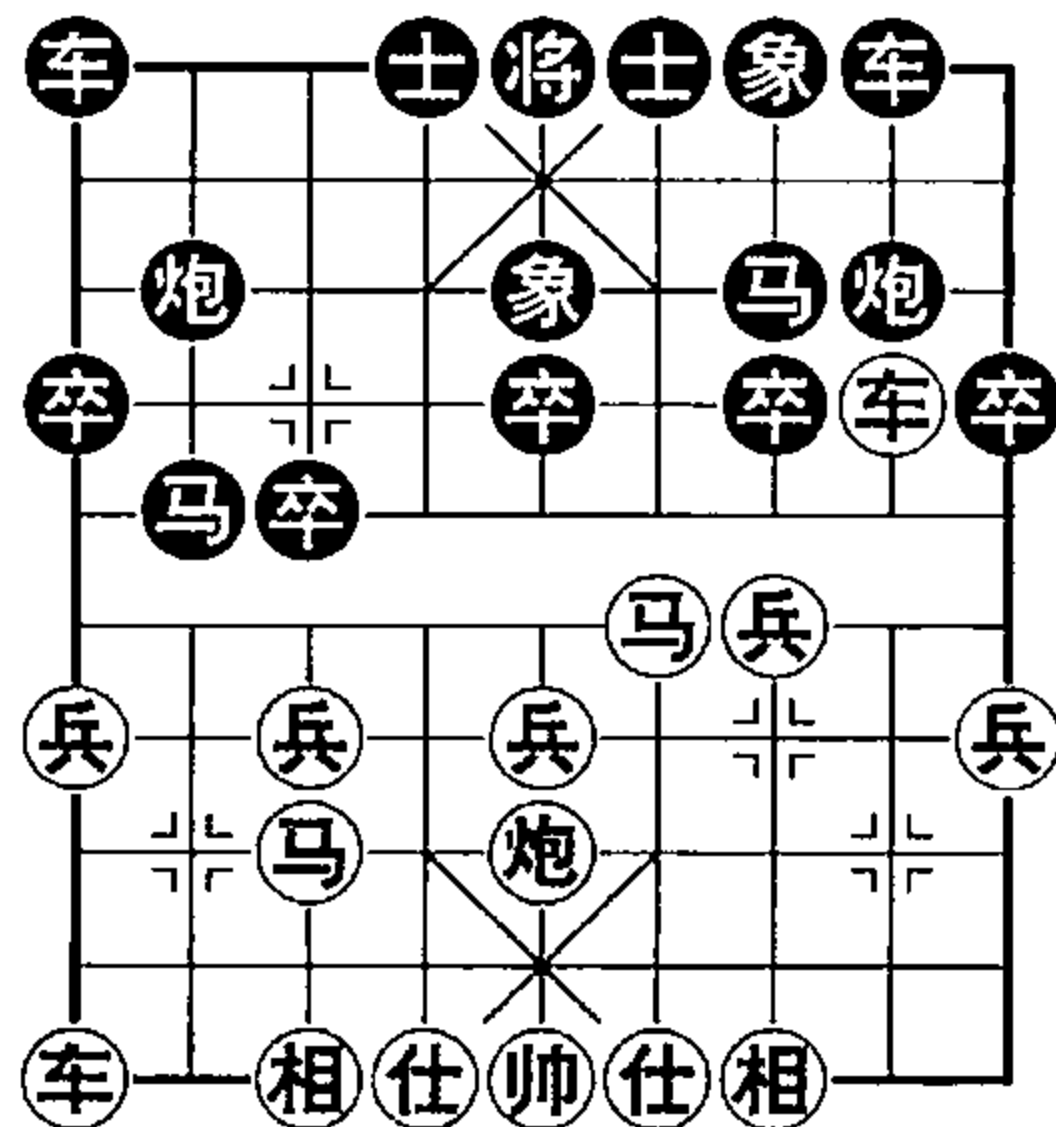

象棋让子秘籍

14. ⑨九平七 ②2进6 15. ③三进一 ⑦7退1
16. ②二退一 ⑦7平2 17. ②二平六 ②2进5
18. ④六进五

以下黑若炮打中兵，则红④六退五捉双；若③3进1，则④六退六捉死炮，让子成功。

二、②1平3

8. ⑤四进五 ②2进3 9. ⑤五进三 ③3进5
10. ④七进五 ②2平7 11. ⑨九进一 ③3进1
12. ⑨九平四 ④4进5 13. ④四进五 ⑦7平6
14. ④四平三 ③3进1 15. ⑤七退五 ③3平4
16. ⑤五进三 ③3进8 17. ④四进五

红方可借牵制黑方车炮之利和多兵形势与其周旋，让子成功。

第3局 直车过河进三兵对进3卒

1. ⑤二进三 ⑧8进7
2. ②一平二 ⑨9平8
3. ②二进六 ③3进1
4. ③三进一 ②2进3
5. ⑤八进九 ③3进4
6. ⑧八进三

如图形势，黑方有两种应法：

一、④4退3；二、③3进1。

一、④4退3

7. ⑧八进一 ③1进1
8. ⑧八平七 ⑦7进5 9. ⑨九平八 ②2平1
10. ⑨八进七 ⑧8平9 11. ②二平三 ⑤7退5
12. ④三进五 ⑨8进7 13. ⑤三进四

这两步，红方故意留出右翼空挡，引诱黑方出击，以便相机

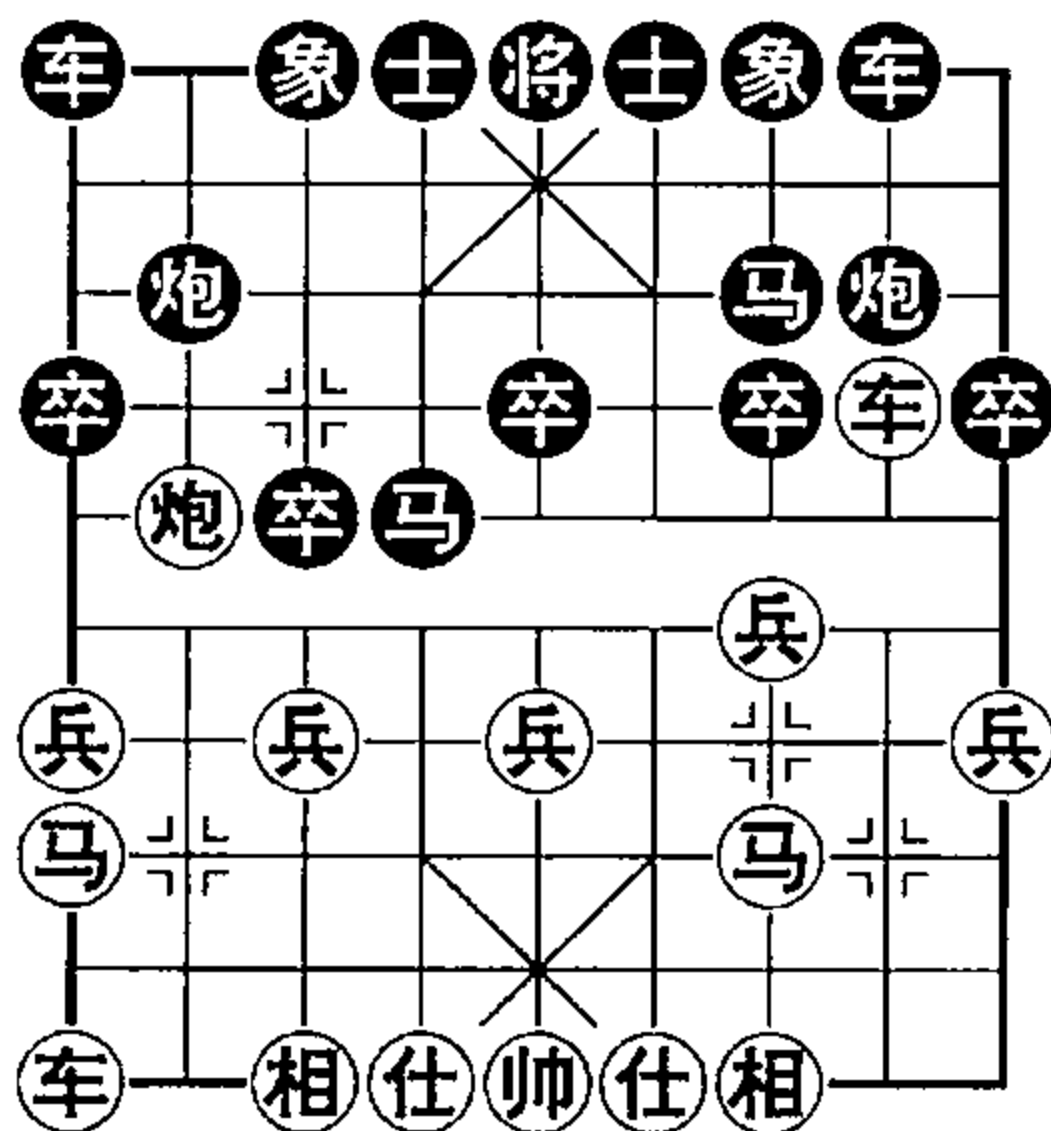

第三章 让单炮（右炮）

采取对策。若第 12 着贪卒走④三平一，则⑨炮 9 平 7，④一平三④ 8 进 6，⑤马三进四④8 平 5，④相三进五④5 退 1 红方不利。

13. ⑨炮 9 进 4 14. ④三平一 ④8 退 1
 15. ⑤马四进六 ⑨炮 9 平 5 16. ④仕六进五 ④1 平 2
 17. ④八进二 ⑤马 3 退 2 18. ④一平五 ⑨炮 5 平 1
 19. ⑤马六进四 ④8 平 6 20. ④五平六 ⑤马 2 进 3
 21. ⑤马四进三 ④6 退 5 22. ⑤马三退四

退马暗藏杀机，逼其难应而易坠入陷阱。佳着！

22. ④1 进 1 23. ⑤帅五平六 前⑨炮平 2
 24. ④六进三 ⑤马 3 退 4 25. ⑤马四进六

挂角马杀，红胜。

二、④3 进 1

7. ⑤兵七进一 ⑨炮 2 平 5 8. ④相七进五 ④1 平 2
 9. ⑤兵七进一 ⑤马 4 进 5 10. ⑤马三进五 ⑨炮 5 进 4
 11. ④仕六进五 ⑤象 7 进 5 12. ④九平七 ⑨炮 8 平 9
 13. ④二平三 ⑨炮 5 平 7 14. ④三平四 ⑨炮 9 进 4
 15. ⑤兵三进一

黑方虽多一炮，但红方双兵渡河足抵一子，让子成功。

第 4 局 直车过河还中炮对进 7 卒上左象

1. ⑤马二进三 ⑤马 8 进 7
 2. ④一平二 ④9 平 8
 3. ④二进六 ⑤马 2 进 3
 4. ⑨炮八平五 ④卒 7 进 1
 5. ⑤兵五进一 ⑤象 7 进 5
 6. ⑤马八进七

如图形势，黑方有三种应法：

一、④3 进 1；二、④1 平 2；三、
⑨炮 2 进 4。

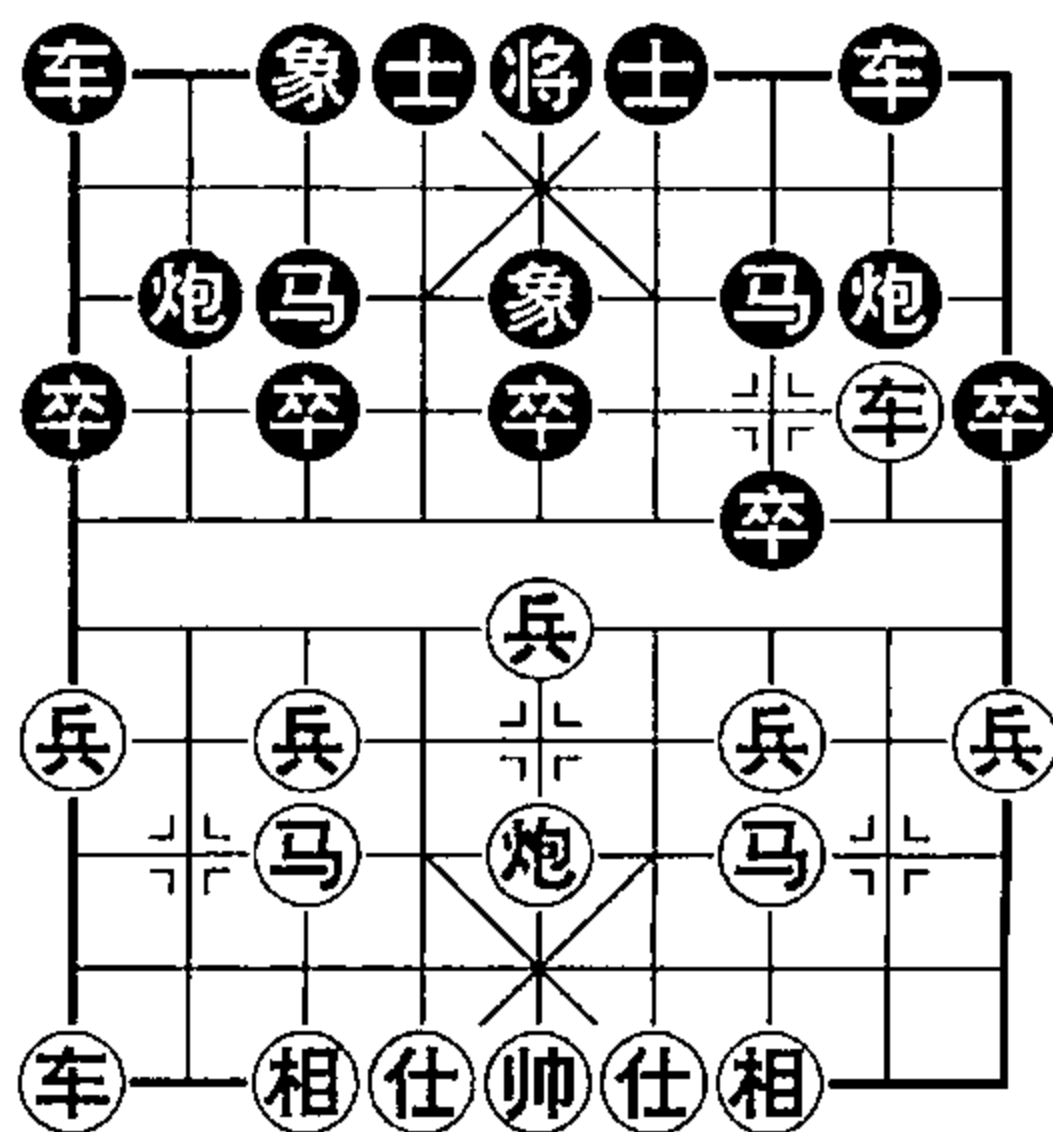

象棋让子秘籍

一、卒3进1

7. 车九平八 炮2进2 8. 马三进五 车1平2
9. 兵七进一 炮8平9 10. 车二平三 车8进2
11. 兵七进一 象5进3 12. 马五进七 炮9退1
13. 兵五进一 炮9平7 14. 兵五进一 炮7平5
15. 炮五进六 士6进5 16. 兵五平四 象3进5
17. 相七进五

红方有过河兵，让子成功。

二、车1平2

7. 车九进一 炮2进5 8. 车二平三 炮2平5
9. 相三进五 车8平7 10. 车九平二 炮8退2
11. 车二进六 马3退5 12. 兵五进一 卒5进1
13. 马七进五 车2进4

红方弃中兵盘马中路是对黑方的一种考验，黑方若走卒5进1，则马五进七卒3进1？马七进五马5进3，马五进四红胜。

14. 马五进四 车2平4 15. 兵三进一 卒5进1
16. 马四进六 车7进1 17. 马六进四 车7平6
18. 车三进一

红方夺回一子，让子成功。

三、炮2进4

7. 兵五进一 卒5进1 8. 马七进五 炮2平5
9. 马三进五 卒5进1 10. 炮五进二 马3进5
11. 马五进七 士6进5 12. 马七进五 马5进3
13. 马五进六 将5平6 14. 车二平四 士5进6
15. 炮五平四 将6进1 16. 马六退七 将6平5
17. 马七退五

红方夺回一子，让子成功。

第5局 直车过河还中炮对两头蛇

1. ⑤二进三 ⑧8进7 2. ②一平二 ⑨9平8

3. ②二进六 ⑦7进1 4. ⑧八平五

红方若⑦七进一，则③3进5，⑧八进七②2进4，⑧八平九③3进1，⑦七进一②1平3，黑方反抢了先手。

4. …………… ②2进3 5. ⑧八进七 ③3进1

6. ②九平八 ②1平2

黑若③3进4，则②二平三④4进6，②三进一⑥6进7，⑧五进四红方夺回一子并取得攻势。

7. ②八进六

如图形势，黑方有两种应法：

一、⑧2平1；二、③3进4。

一、⑧2平1

8. ②八平七 ⑧1退1

9. ⑦五进一 ⑧1平3

10. ②七平六 ⑥6进5

11. ②二平三 ⑦7退6

12. ②六进二 ⑥6进5

13. ②三平二 ⑧8退1

14. ⑦五进一 ⑧8平4

15. ②二进三 ⑧4进4

16. ③三进五 ③5进1 17. ⑧五进三 ⑧4平6

18. ③五进四 ③3进5 19. ②二平三 ⑥5退6

20. ③四进三 ⑧6退3 21. ②三平四 ⑤5进1

22. ②四退二

红方胜定。

二、③3进4

8. ②二平三 ③3进1 9. ②八退一 ④4退3

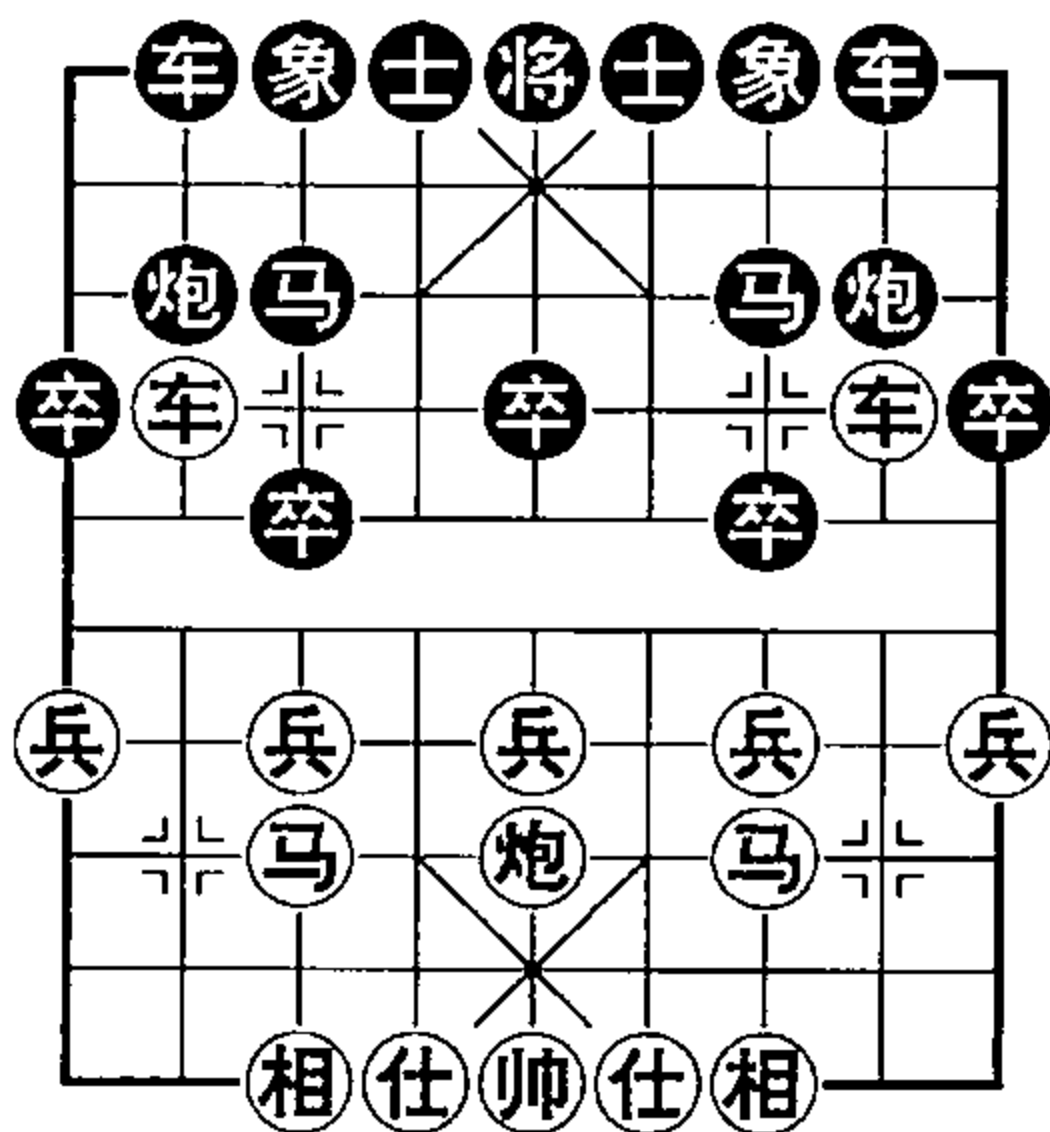

象棋让子秘籍

10. ④八平七 ④3进1 11. ④七退二 ④7退5
 12. ④三平二 ④2退1 13. ④七平八 ④5进7
 14. ④二平三 ④7退5 15. ④七进六 ④2进2
 16. ④三进二 ④8平5 17. ④三平四 ④2退2
 18. ④四退一 ④8进3 19. ④六进四 ④2平3
 20. ④五平四 ④3进8 21. ④六进五 ④5进7
 22. ④八进六 ④3退2 23. ④四进三 ④4进5
 24. ④四退二 ④8平7 25. ④四平七

红方夺回一子，让子成功。

第6局 直车过河还中炮对左马盘河先冲7卒

1. ④二进三 ④8进7
 2. ④一平二 ④9平8
 3. ④二进六 ④7进1
 4. ④八平五 ④2进3
 5. ④八进七 ④7进6
 6. ④九平八 ④7进1
 7. ④二退一

如图形势，黑方有两种应法：

一、④6退7；二、④6进4。

一、④6退7

8. ④二退二 ④7进1 9. ④二平三 ④1平2
 10. ④五进一 ④4进5 11. ④五进一 ④5进1
 12. ④七进五 ④7进5 13. ④五进六

红方不④五进三消灭黑方中卒，而直接从中路进攻威胁连环马，增加其应法上的难度，是让子方正确的下法。不然黑方④8平5，兑掉唯一得力的红炮，简化局面对红方不利。

13. ④3进1

黑方兑马是必然着法。若④8平5，则④三进三④3进1，④

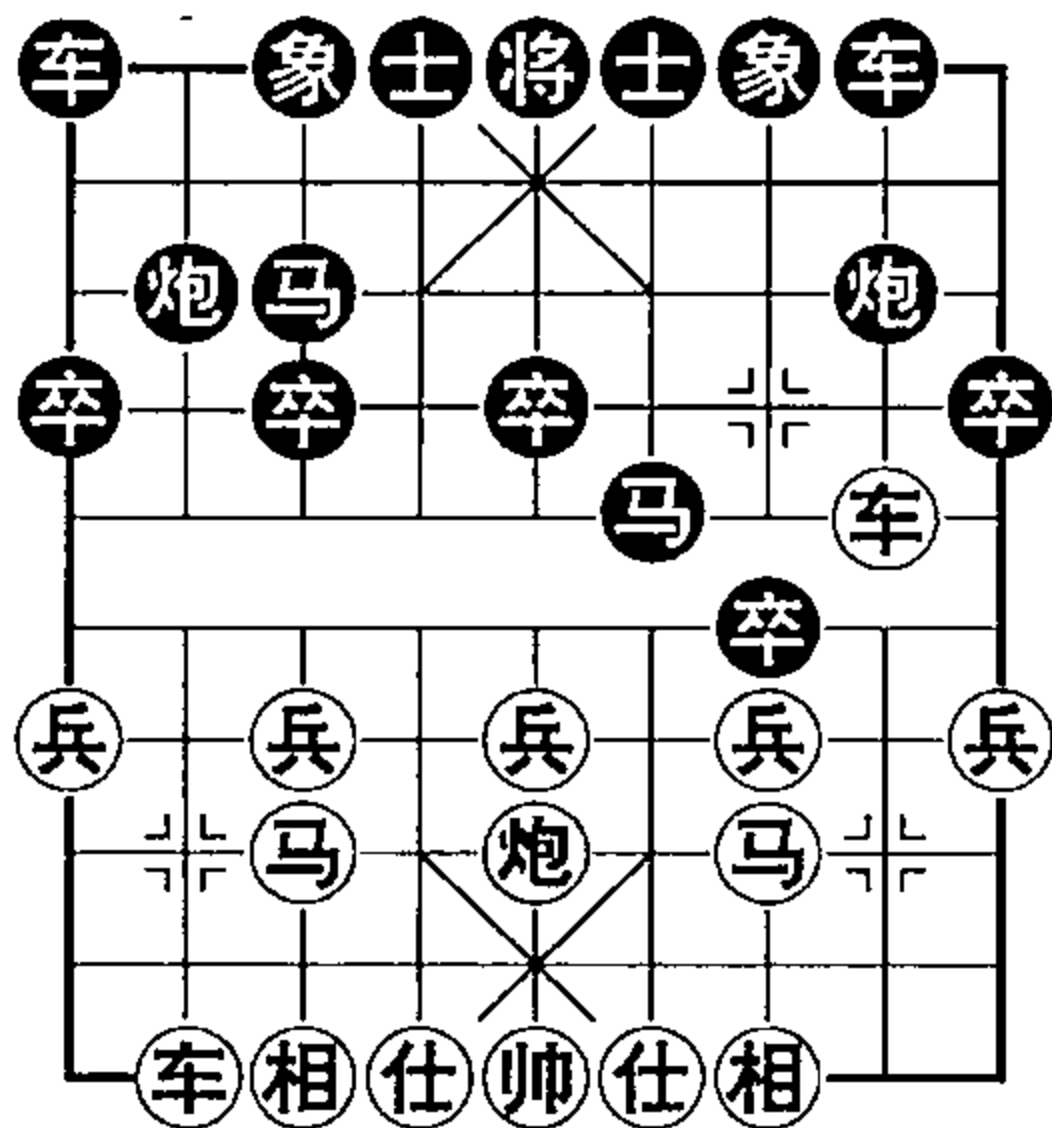

六进五 象3进5，炮五进四红方夺回一子。

14. 车八进六 马3进4 15. 炮五进四 象3进5

16. 车八平六 炮8进2

黑方面对右马的解围，兑车则顾忌红方有车三平六牵将头马的手段；进右炮保马又怕红兵七进一，再车三平八的攻击等，左右为难之中，就易犯错误了。

17. 车三平二 车8进2 18. 马三进四 卒5进1

19. 车二进二 车8进2 20. 马四进二

红方夺回一子，让子成功。

二、马6进4

8. 兵三进一 马4进3 9. 车八进二 前马进4

红方从全局出发“先弃后取”，是制造低手易犯错误的着法。

10. 帅五平六 车1平2 11. 马三进四 士4进5

12. 炮五平二 象3进1 13. 帅六平五 卒3进1

14. 兵三进一

黑方子力难以动弹，红方让子成功。

第7局 直车过河还中炮对左马盘河缓冲7卒

1. 马二进三 马8进7

2. 车一平二 卒7进1

3. 车二进六 车9平8

4. 炮八平五 马2进3

5. 马八进七 马7进6

6. 车九平八 车1平2

7. 兵七进一 卒7进1

8. 车二平四

如图形势，黑方有两种走法：

一、马6进8；二、马6进7。

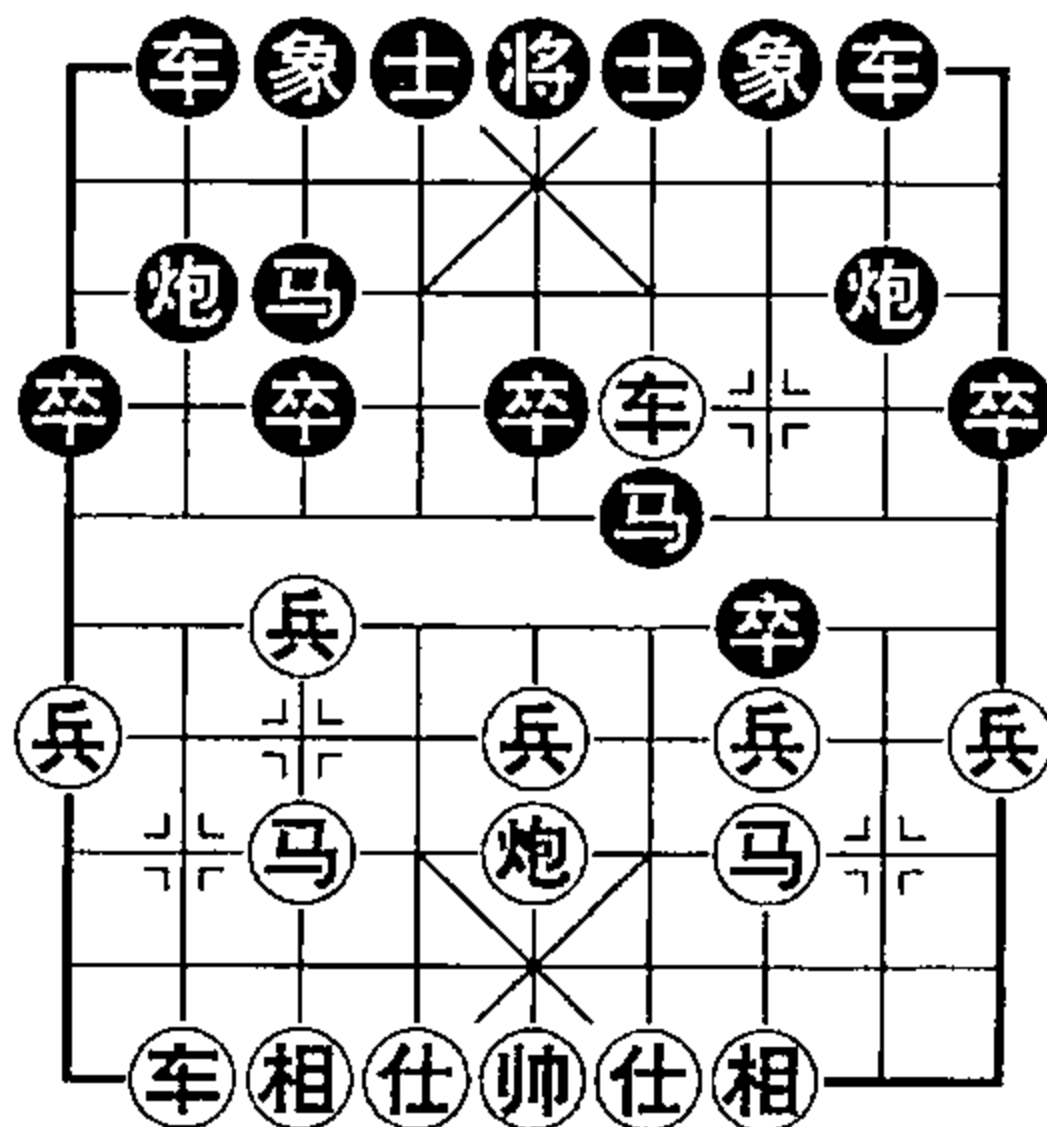

象棋让子秘籍

一、马6进8

9. 马三退五 卒7进1 10. 马七进六 士4进5
11. 车四平二 马8进6 12. 马六退四 卒7平6
13. 炮五平二 卒6平5 14. 车八进六 车8平9

红方此路变化是引诱黑方贪卒过河，造成黑方整体子力的配合失去协调，从而达到争先取势的目的。

15. 炮二进五 炮2平8 16. 车八进三 马3退2
17. 车二进一 后卒进1 18. 车二退二 后卒进1
19. 车二退一 后卒平4 20. 车二平六 车9进2
21. 车六平五 车9平5 22. 车五进三 象3进5
23. 马五进七 卒5平4 24. 马七进八 马2进1
25. 马八进九

均势，让子成功。

二、马6进7

9. 炮五平六 炮8进5 10. 相七进五 象7进5
11. 车四平三 车8平7 12. 车三平二 炮8退2
13. 车八进六 士6进5 14. 炮六退一 炮2平1

虽然黑方此种变化子力的配合防守比上变好，但左右两翼子力在配合进攻上有一定的难度，红方对此采取牵制战术，瓦解了黑方车马炮卒的攻势。

15. 车八进三 马3退2 16. 炮六平三 马2进3
17. 相五进三 车7进5 18. 相三进五 车7退5
19. 车二退二 马7退6 20. 炮三进八 马6进8
21. 马三进二 象5退7 22. 马二进一

红方夺回一子，让子成功。

第四节 红方起马对单提马

单提马中路相对薄弱，应驱右车制其正马，左车伺机抢出牵制右翼，并从中路展开攻势，如马跃河口、还中炮，乘隙而入是让子方的进攻之道。

第1局 直车过河盘头马对左单提马（一）

1. ②二进三 ⑧8进7
2. ①一平二 ⑨9平8
3. ③二进六 ②2进1
4. ④八平五 ④2平4
5. ⑧八进七 ①1平2
6. ⑤五进一 ⑦7进5
7. ⑤五进一 ⑤5进1
8. ⑧七进五 ②2进4
9. ①二平三 ⑥6进5
10. ⑧五进三 ⑨8平7
11. 后⑧进五 ④8进4 12. ⑧五进七

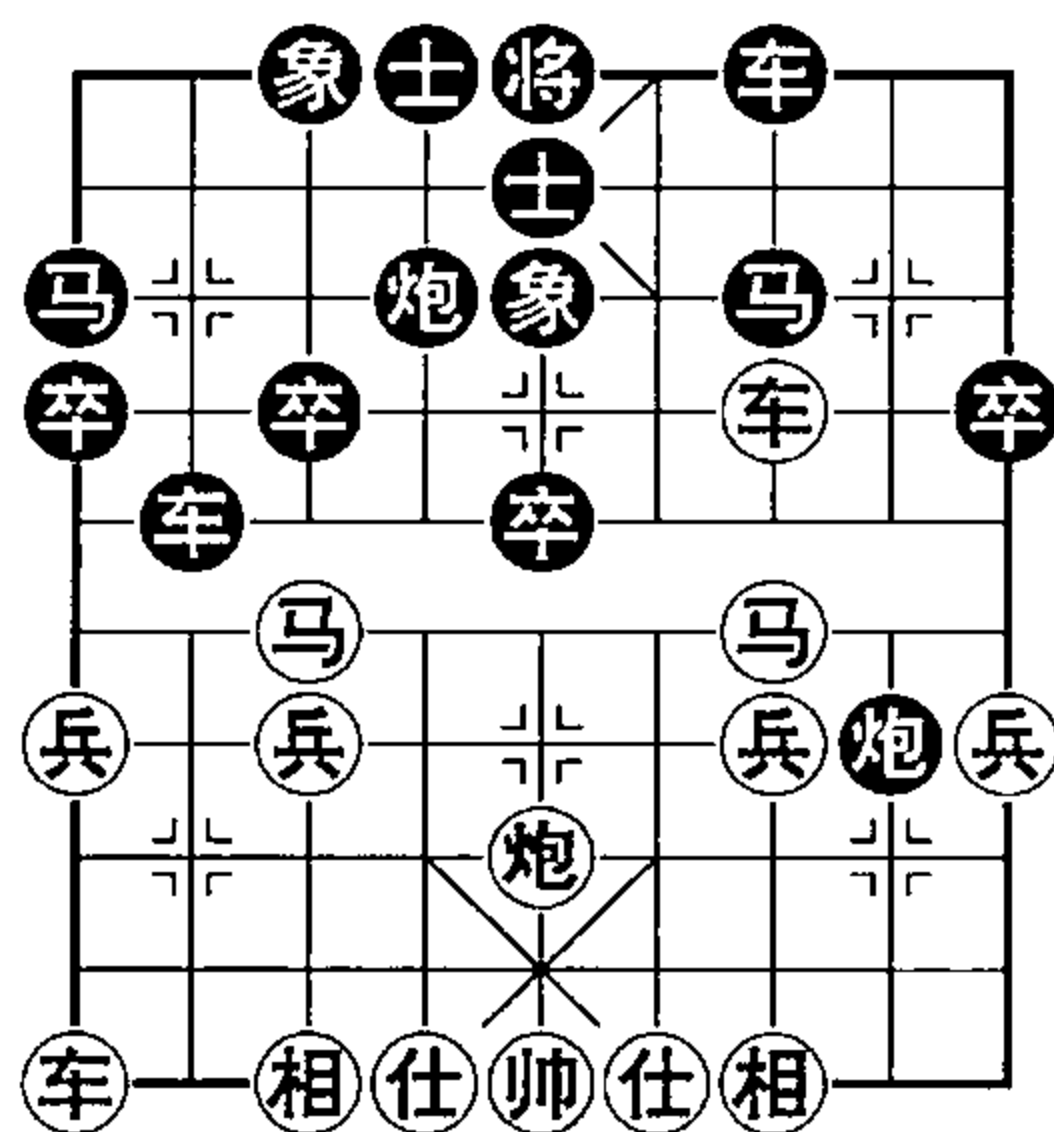

若⑧五进四，见下局。如图形势，黑方有两种走法：一、⑤5进1；二、④4进3。

一、⑤5进1

13. ③三进四 ⑤5进1 14. ④五平三 ④4平3
15. ⑧七进六 ②7平6 16. ④三平四 ②6平7
17. ⑧四进六 ⑥5进4 18. ⑧六进四 ⑤5进1
19. ⑧四进三 ⑦5退7 20. ②九进一 ②2平6
21. ②九平六 ④8退4 22. ④四平二 ⑤5退1
23. ④二进一 ②6平5 24. ⑥六进五 ⑥4进5
25. ②六进三

红方子力占位较好，让子方可以抵抗。

二、炮4进3

13. ⑦七进六 ④平5 14. ⑤进三 ⑤平6

15. ⑤六进四 ⑧5平6 16. ⑤四进三 ④2平5

17. ②六进五 ④5退7 18. ③三进一

黑方丢子。

第2局 直车过河盘头马对左单提马 (二)

1. ⑤二进三 ⑧8进7 2. ⑥一平二 ⑨9平8

3. ②二进六 ③2进1 4. ④八平五 ④2平4

5. ⑤八进七 ④1平2 6. ⑤五进一 ④7进5

7. ⑤兵五进一 ④卒5进1 8. ③马七进五 ④卒2进4

9. ④二平三 ⑤6进5 10. ④五进三 ④8平7

11. 后⑤进五 ⑧8进4 12. ⑤五进四 卒5进1

13. ⑤三进五

红若⑤四进五踏象，则黑方⑤1退3可破解，详见《象棋指归》中的“石室评趣”。

13. 炮4平3 14. 车九进二 卒5进1

15. ⑧炮五退一 ⑧炮8退5 16. ⑨马四退五 ⑧炮8平7

17. 后⑤进三 ④2平4

红方运用挂角马杀，弃车引诱妙！黑若⑧7进2，则⑤五进六⑩5平6，⑨九平四杀。

18. ③三平四 ⑧7进4

19. ⑤五退三

如图形势，黑方有两种走法：

一、♘7 进 8；二、♖7 平 6。

一、马7进8

20. ④四退三 ⑦7平6

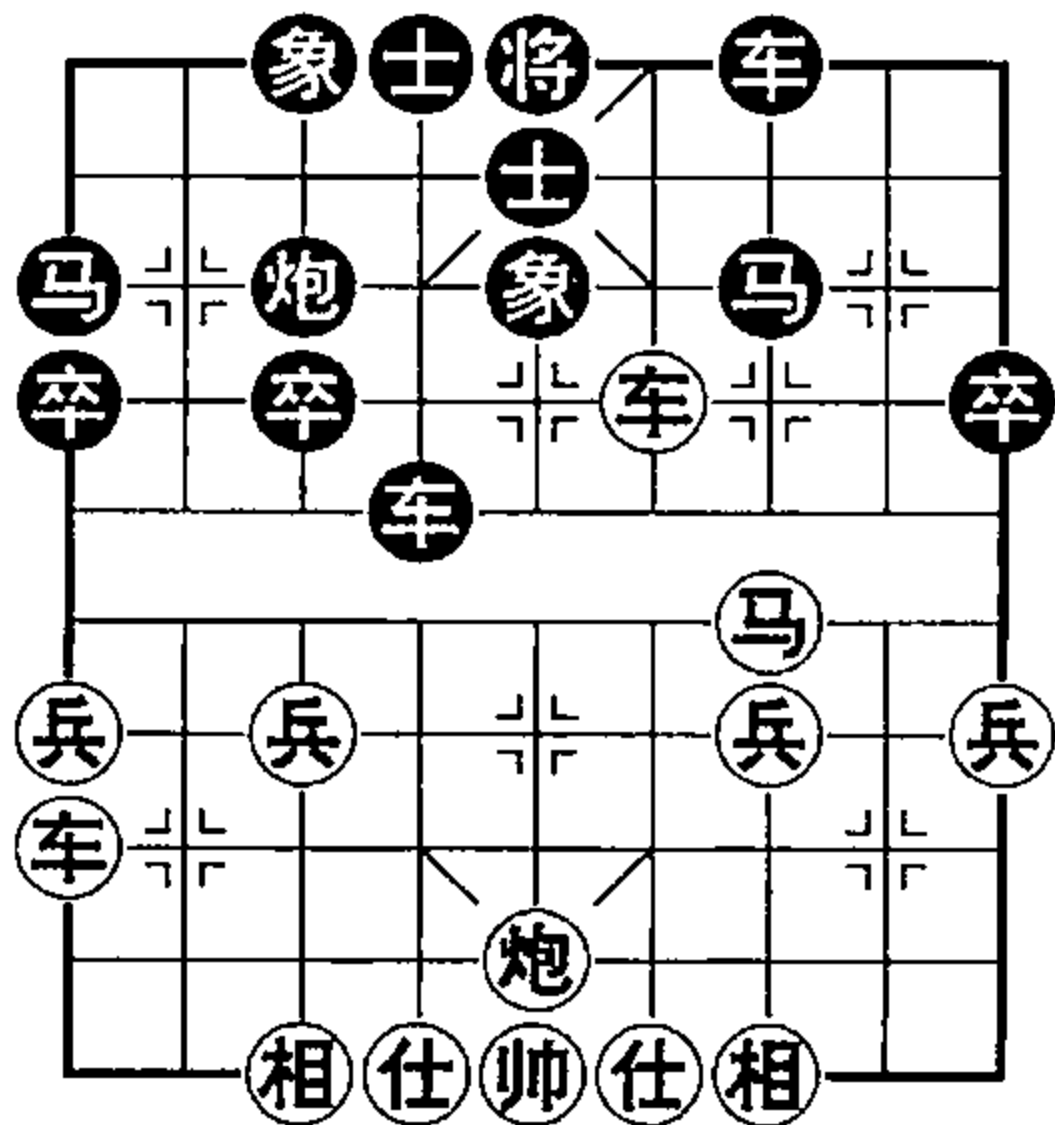

第三章 让单炮（右炮）

21. ④四进六 ⑤5平6 22. ④九平四 ⑥6平5
 23. ⑤三进二 ④4平7 24. ④四进六 ③3退1
 25. ④四退二 ③3进1 26. ⑤三进一 ④7进1
 27. ④四退一 ④7进4 28. ④四平二 ④7退6
 29. ⑤二进三 ⑤5平6 30. ④二平四 ⑤5进6
 31. ③五平四 ⑥6进1 32. ④四进二 ⑥6平5
 33. ④四进一 ⑤5退1 34. ④四平六 ⑤5平6
 35. ④六进一 ⑥6进1 36. ⑤三退四

马后炮杀，红胜。

二、④7平6

20. ④四进三 ⑤5平6 21. ⑤三进二 ④4平8
 22. ④九平四 ⑤5进6 23. ④四进四 ⑤4进5
 24. ③五平四 ⑥6平5 25. ⑤二进三 ⑤5平4
 26. ③四平六 ④4进1 27. ④四平六 ③3平4
 28. ④六进五 ④8平5 29. ③六退一 ⑤7进8
 30. ④七进五 ④1进1 31. ④六进一 ⑥4进1
 32. ④五进六 ④5平4 33. ③六进五

红方夺回一子占优。

第3局 直车过河七路马对左单提马

1. ⑤二进三 ⑤8进7
 2. ④一平二 ④9平8
 3. ④二进六 ④7进1
 4. ⑤七进一 ⑤2进1
 5. ⑤八进七 ③2平4
 6. ⑤七进六 ④1平2
 7. ③八平五 ⑤7进5
 8. ④九进二 ④2进4
 9. ⑤六进五 ⑤7进5

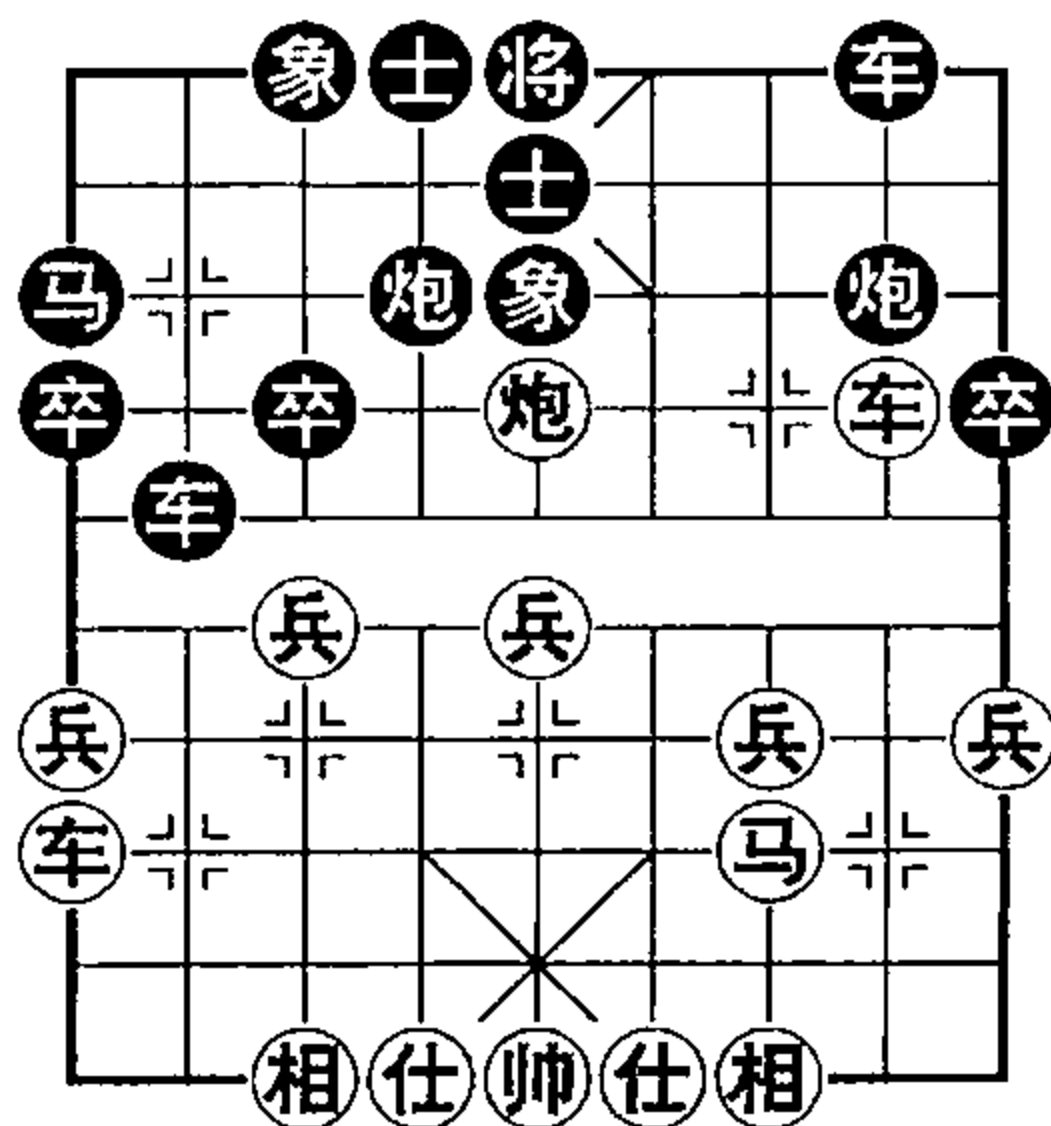

象棋让子秘籍

10. 炮五进四 士6进5

11. 兵五进一

如图形势，黑方有两种走法：一、卒1进1；二、车8平6。

一、卒1进1

12. 车九平五 卒9进1 13. 兵五进一 车8平6

14. 炮五平四 炮8平7

红方平炮挡车畅己抑彼，使过河中兵得以有力配合。以此局面，低手难有作为。

15. 车二平三 车2进2 16. 兵五进一 马1退3

17. 车三退一 炮7进4 18. 马三进五 炮7平6

19. 车三平九 车2平1 20. 车九平一

红夺得两兵，且子力活跃，让子成功。

二、车8平6

12. 车九平五 车6进4 13. 炮五平一 车6进2

14. 兵五进一 车6平7

此变黑方运用双车阻止红兵渡河，但经红方旁敲侧击攻击双车，中兵得以顺利突破防线，形势转为有利。

15. 兵五进一 马1退3 16. 兵五平六 炮4平2

17. 兵六进一 炮8平4 18. 车二进三 士5退6

19. 车五平四 士4进5 20. 炮一进三 将5平4

21. 车二平四 将4进1 22. 前车平七 士5进6

23. 车七退一 将4退1 24. 车七退一 将4进1

25. 车四平六 炮4进2 26. 炮一退四

红方胜势。

第4局 直车进七兵对右单提马平边炮

1. 马二进三 马8进9 2. 车一平二 马2进3

3. 兵七进一 炮2平1 4. 兵七进一 车1平2

5. 炮八平七 车2进8 6. 兵七进一 马3退5

第三章 让单炮（右炮）

7. ②二进七

如图形势，黑方有两种走法：

一、①平2；二、③进5。

一、①平2

8. ②二平六 ③进5

9. ②六进一 ⑤进7

10. ⑦七平八 ②进1

11. ①七进七 ④进5

12. ②九平八 ②进7

13. ①七平九 ②9平8

14. ⑦八平七 ②退5 15. ⑦七进一 ②8进4

16. ⑦七进一 ②平1 17. ①九平八 ②8平2

18. ⑦七进一 ②退4 19. ⑦七平八

红方夺回一子，并占兵种之优。

二、③进5

8. ②二进一 ②9平8 9. ②二平四 ①退1

10. ②四退一 ①平2 11. ①七平五 ⑤退3

12. ⑤三退五 ④进5 13. ②四退五 ②进8

14. ⑤五进七 ②平3 15. ①五进四 ②退5

16. ②九平八 ②平5 17. ④四进五 ②8进9

18. ④五平四 ②8平7 19. ④四进一 ⑤平4

20. ②四平六 ⑤进4 21. ②八进九 ⑥进5

22. ⑦七进一 ②7退3 23. ④四退一 ②7进3

24. ④四进一 ②7退4 25. ④四退一 ②7平6

26. ④四平五 ②6退2 27. ⑦七平六 ②6平5

28. ⑦六进一 ④4平5 29. ②八平七

红胜。

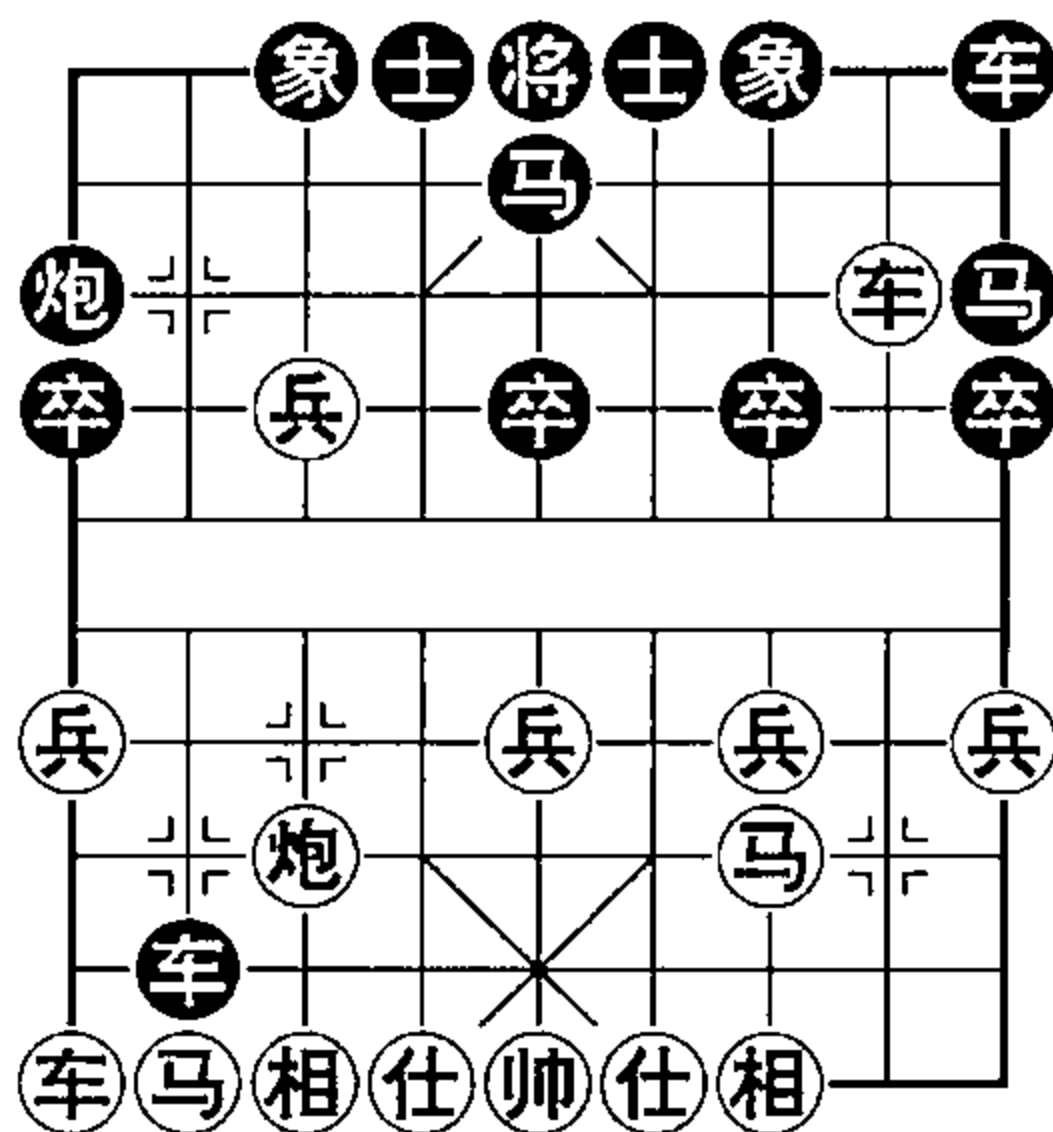

第5局 直车进七兵对右单提马左横车

1. ⑤二进三 ⑨8进9
2. ⑦一平二 ⑨2进3
3. ⑦七进一 ⑨9进1
4. ⑧八平七

如图形势，黑方有两种走法：

一、⑨9平3；二、⑨3进1。

一、⑨9平3

5. ⑦三进一 ⑧8平6
6. ⑤三进四 ⑨3进5
7. ⑦二进七 ⑩4进5

8. ⑤四进三 ⑨3平4 9. ⑧七平三 ⑨4进5
10. ⑤八进七 ⑨3退4 11. ⑤三进四 ⑧6平7
12. ⑧三进五 ⑧2平7 13. ⑦二平三

红方夺回一子，让子成功。

二、⑨3进1

5. ⑤八进九 ⑨9平4 6. ⑩四进五 ⑧8平6
7. ⑨九平八 ⑨1平2 8. ⑨八进六 ⑨4进3
9. ⑨八平七 ⑨4退2 10. ⑩三进五 ⑧2退1
11. ⑨七平五 ⑧2平5 12. ⑨五退一 ⑧6平5
13. ⑨五平四

红方多兵，且阵形较稳，让子成功。

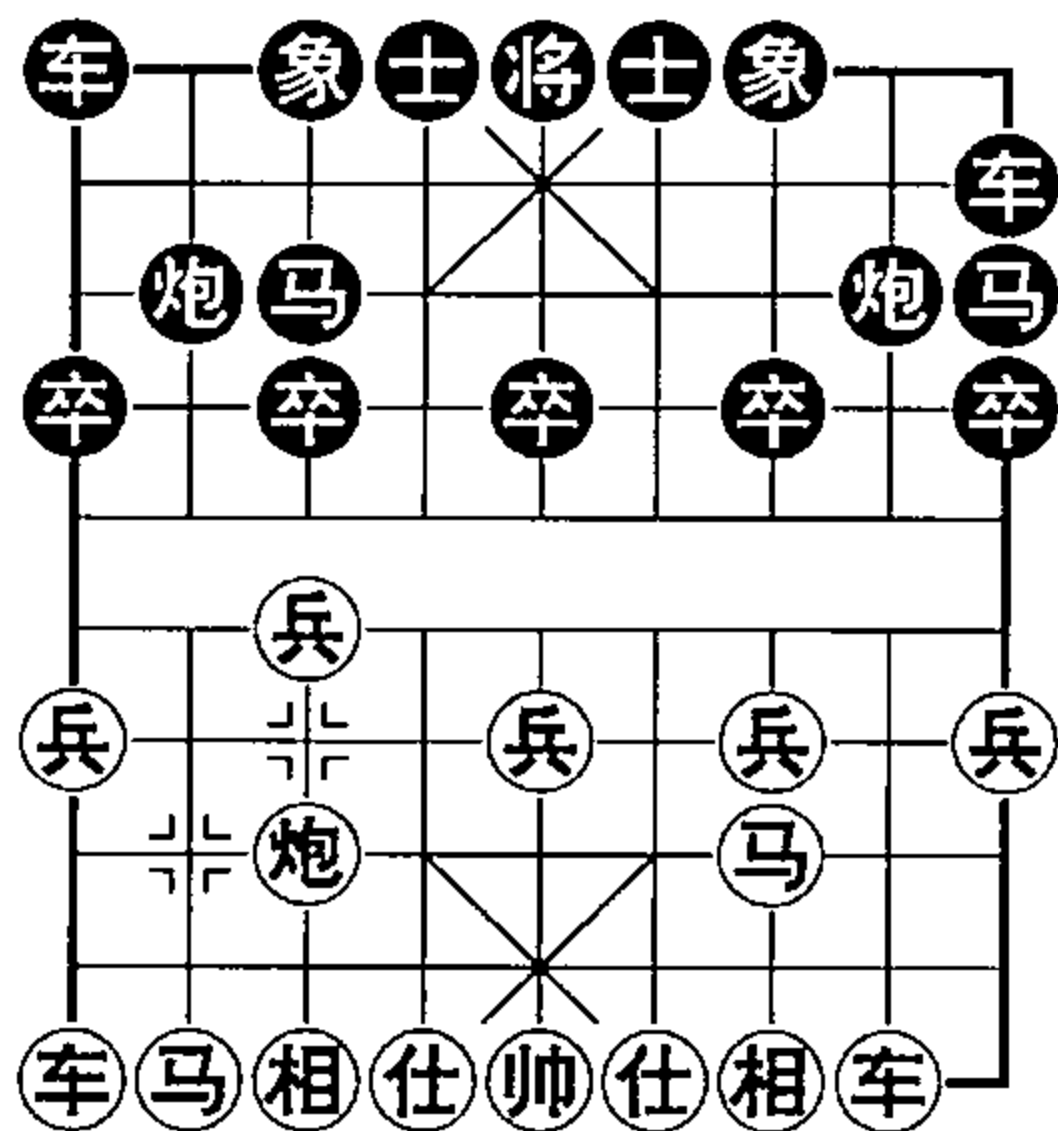

第6局 直车进七兵对右单提马左直车

1. ⑤二进三 ⑨8进9 2. ⑦一平二 ⑨2进3
3. ⑦七进一 ⑨9平8 4. ⑤八进七 ⑨3进5
5. ⑤七进六 ⑩4进5 6. ⑤六进七 ⑨1平4
7. ⑩六进五 ⑧8进4 8. ⑩七进五 ⑨4进6

9. ⑧八平七

如图形势，黑方有两种走法：

一、④4平3；二、⑧8平5。

一、④4平3

10. ⑨九平八 ④3进1

11. ⑨八进七 ③3退4

12. ③七进九 ⑧8退4

13. ⑨八退五 ⑧8平1

14. ⑨八平七

红方运用卧槽马杀夺得一子，且占兵种之优。

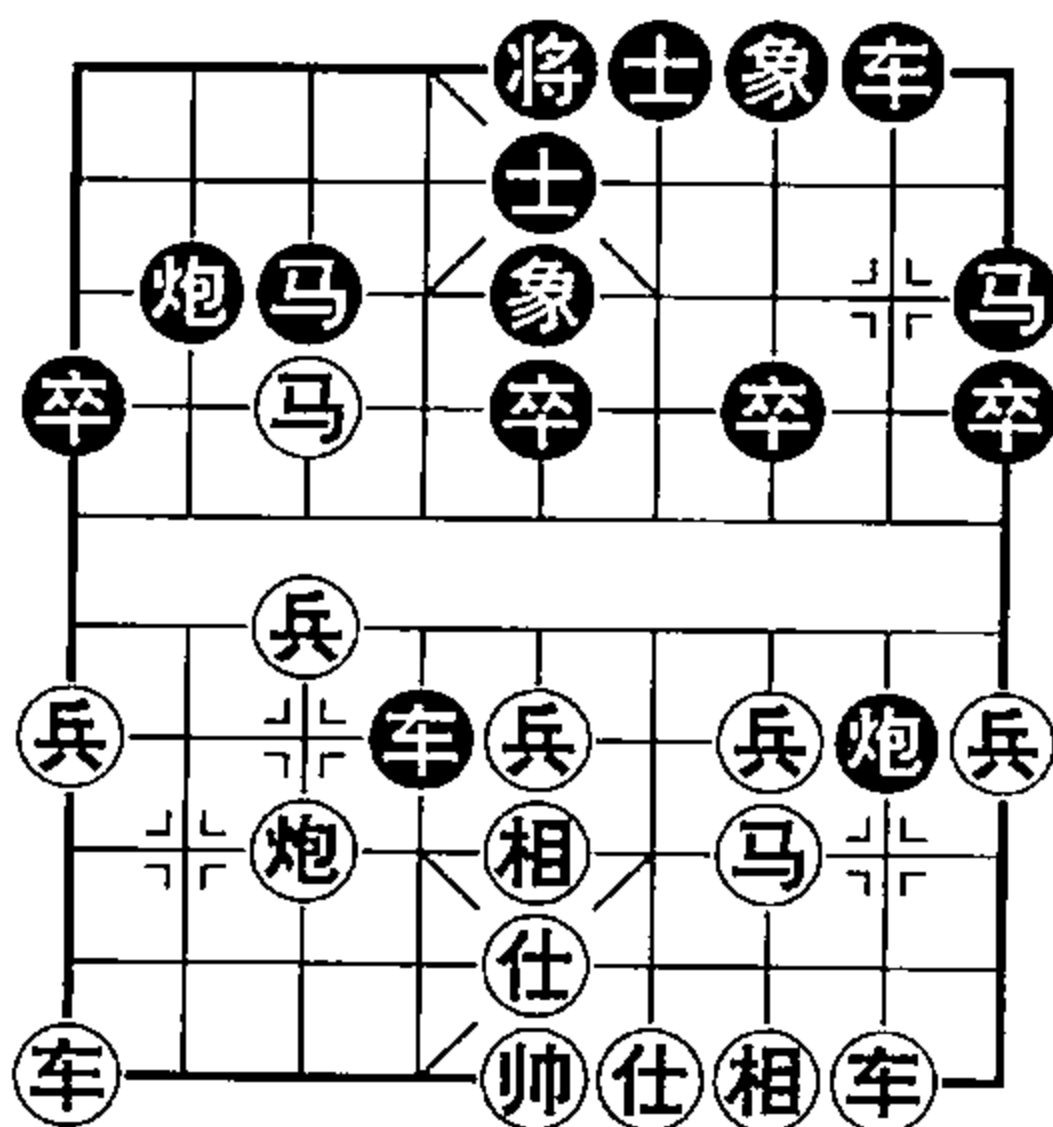

二、⑧8平5

10. ⑨二进九 ③9退8 11. ③三进五 ④4平5

12. ⑨九平八 ⑧2进4 13. ③七进九 ③3进4

14. ③九进七 ⑤5平4 15. ⑨八平六 ⑧2平4

16. ⑧七平六

红方夺回一子，并取得局面优势。

第五节 红方横车对其他

让炮一方起横车或缓起横车，目的在于趁对方阵形未稳之际进行袭扰，采取车与炮配合，或攻击，或牵制，或封锁。由于右翼薄弱，也易为对方所乘，故实战对局相对较少。

第1局 横车还中炮对过宫炮

1. ③二进三 ⑧8平4 2. ④一进一 ③8进7

3. ④一平六 ④4进5 4. ⑧八平五 ③3进5

5. ③八进七 ③2进3 6. ④九平八 ④1平2

7. ④八进六 ④3进1 8. ⑤五进一 ④9平8

象棋让子秘籍

9. 兵五进一 卒5进1 10. 马三进五 车8进4
11. 车八平七 卒5进1 12. 炮五进二 车8平5
13. 炮五平四 车2平3 14. 炮四退二 炮2进4
15. 炮四平五 车5平8 16. 马五进三

及时之着。若兵七进一，则炮2平3，相七进九卒3进1，车七退二炮3平7，车六进五车8平7，红方难有作为。

如图形势，黑方有两种走法：
一、**炮**4 进 4；二、**炮**2 平 7。

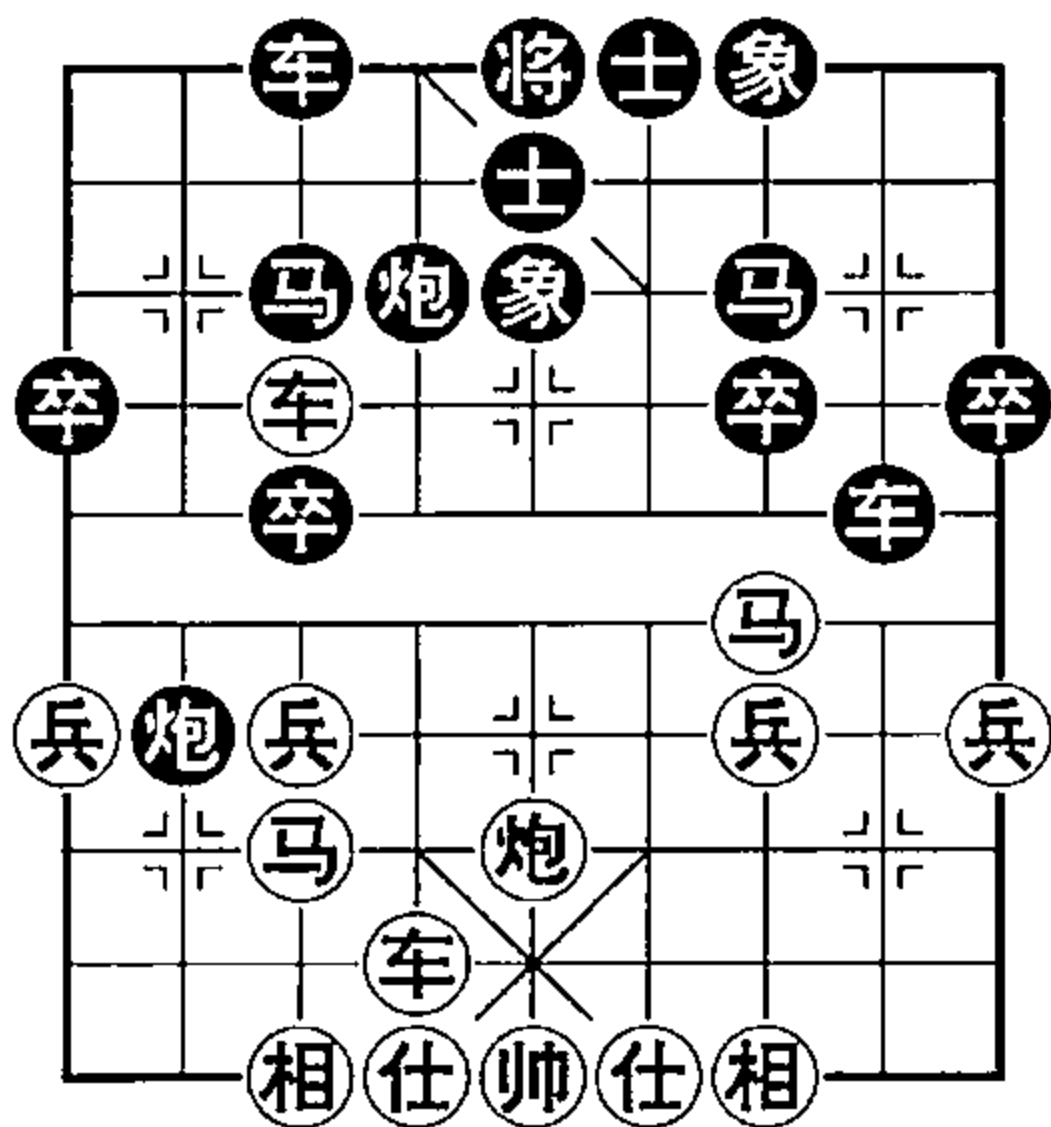

一、炮4进4

17. ⑤七进一 ⑧8平4

18. ⑤七进一 ④4退3

19. ⑤七平六 ④4进3

20. ③三进四 ⑦7进5

21. ③四进三 ⑤5平4

22. ②五平六 ⑤5进4

23. ②六进二

红胜。

二、炮2平7

17. ④六进六 ⑧7 平 5 18. ⑤七进五 ①5 进 4
19. ⑥三进四 ④8 退 3 20. ⑤五进六 ②5 平 4
21. ⑥六进七 ④3 进 1 22. ⑧五平六 ②4 平 5
23. ⑥四进六 ②5 进 1 24. ⑧六平五 ②5 平 4
25. ⑥六退七 ②4 退 1 26. ④七平六 ④8 平 4
27. ⑧五平六 ④3 进 1 28. ⑤七进九 ④3 退 1
29. ⑧六进六

红方多子胜。

第2局 横车单边封锁对中炮左直车

1. ①一进一 ⑧平5
2. ②二进三 ⑨进7
3. ③一平六 ⑨平8
4. ③六进七 ②进1
5. ③六平八 ②平3
6. ④九进一 ⑧进4
7. ⑤八进九

如图形势，黑方有两种走法：

一、①进1；二、⑥进5。

一、①进1

8. ⑤九进八 ①进1 9. ③九进四 ⑧平7
10. ⑥三进五 ⑦进2 11. ⑤八进六 ③平4
12. ③九平八 ③进1 13. 后③进二 ⑥进5
14. ③八平九 ①退3 15. 前③平七

红方夺回一子，让子成功。

二、⑥进5

8. ③九平八 ①进1 9. ④九进一 ⑧平1
10. ③八平七 前③平4 11. ③七退一 ③平4
12. ⑥六进五 ⑦进1 13. ③七平九 ④进1
14. ⑤九进八 ①进2 15. ③九退一 ②退4
16. ⑥七进九 ④平1 17. ③九进七 ①进2
18. ⑤八进七 ①进3 19. ⑤七退六 ①平4

红方夺回一子，让子成功。

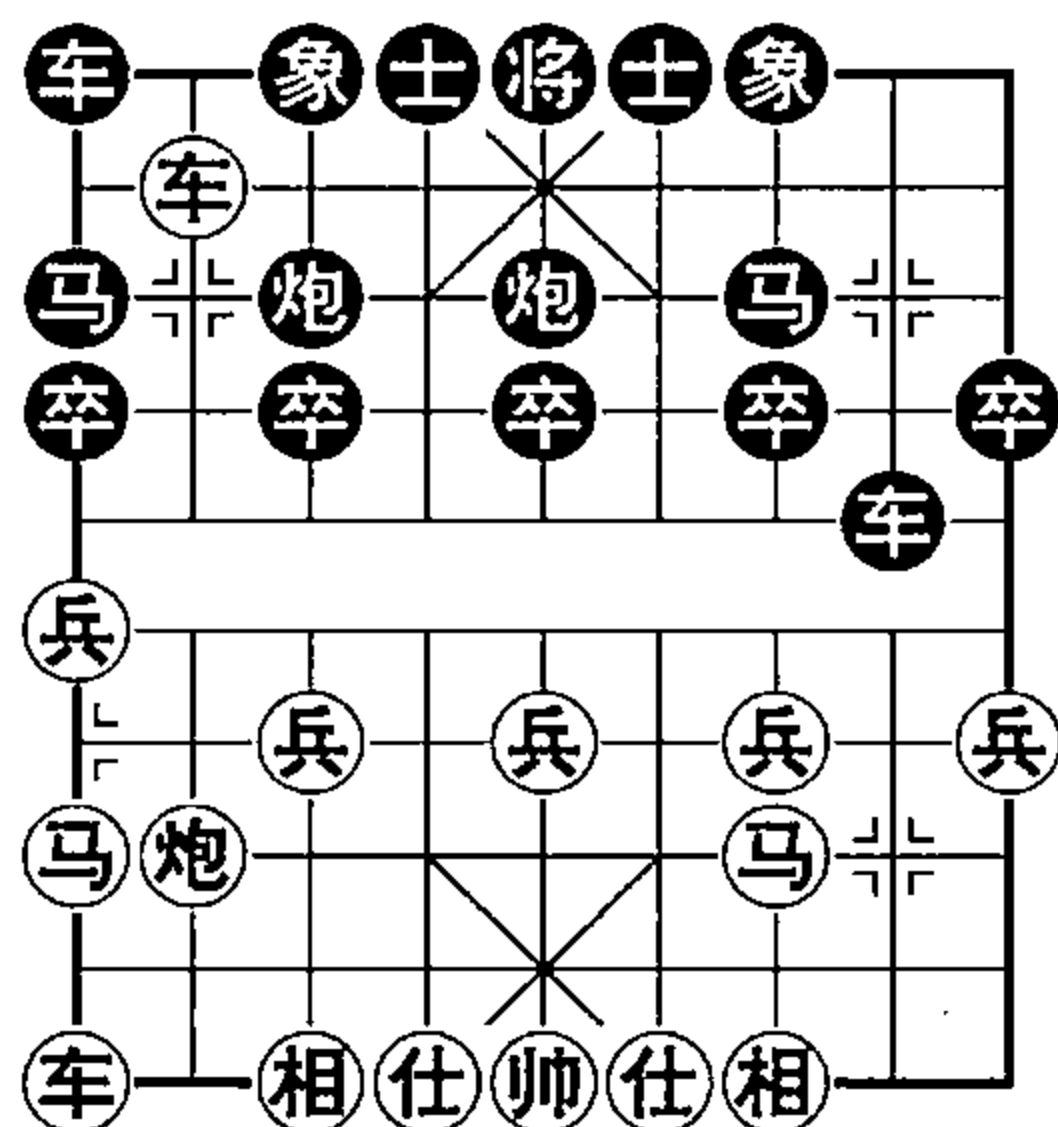

第3局 横车对中炮进中卒

1. ③一平六 ⑧平5 2. ⑤二进三 ⑨进7
3. ③一平六 ②进3 4. ③六进五 ⑤进1

象棋让子秘籍

5. ⑤六平七

如图形势，黑方有两种走法：

一、⑤3进5；二、②2进7。

一、⑤3进5

6. ②八进四 ⑤5进7

7. ③三进一 卒5进1

8. ③三进一 卒5进1

9. ⑥六进五 卒5平6

10. ④七进五 卒7进1

11. ⑤三进四 车9平8

12. ⑤八进七 士4进5

13. ⑤九平六 卒7进1 14. ⑤四进六 车8进4

15. ⑤六进四 车8平6 16. ⑤六进六 ⑤7进8

17. ⑤七退一

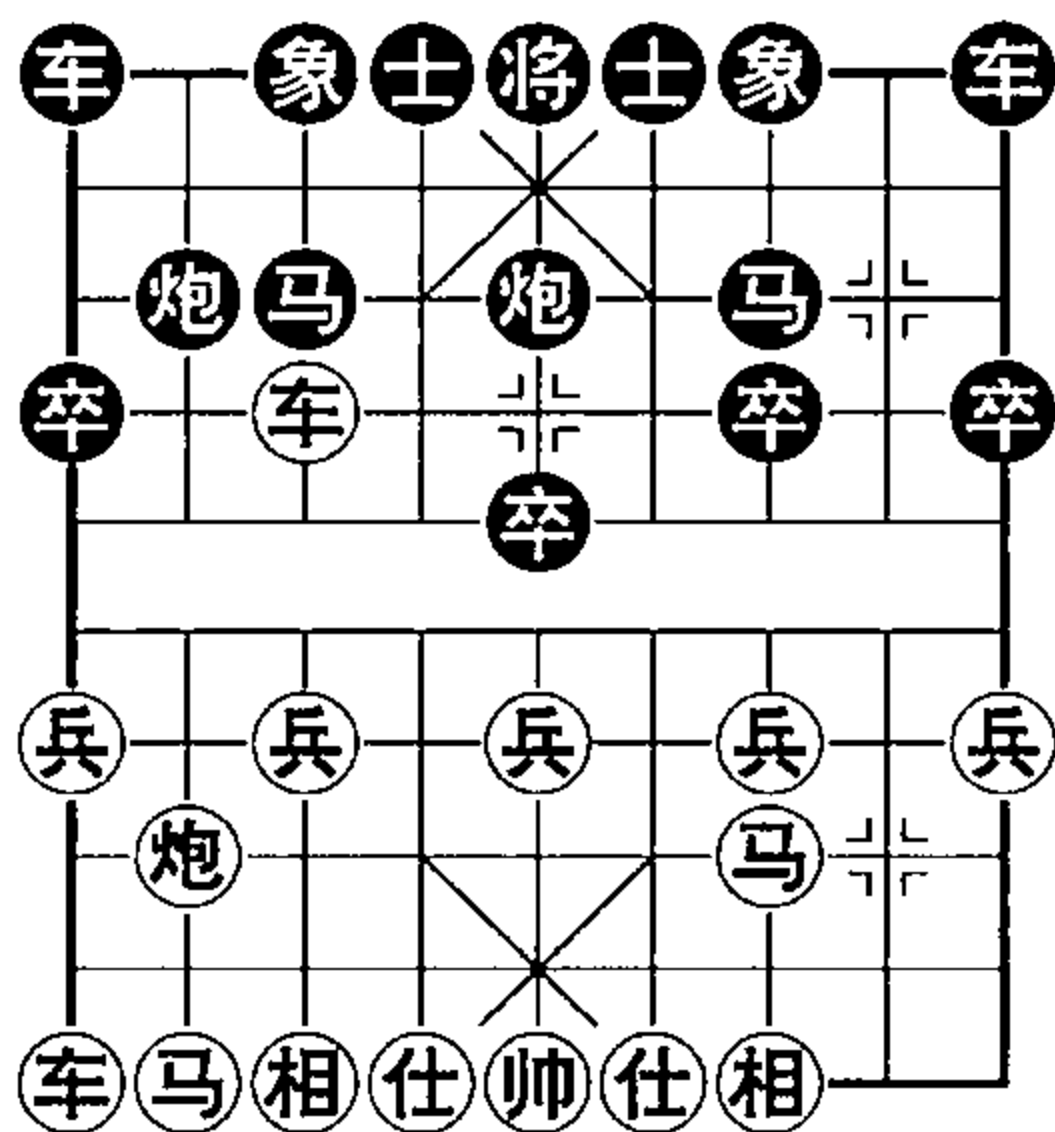

红方利用卧槽马杀巧得一子，让子成功。

二、②2进7

6. ⑤九平八 车1进2 7. ②八平七 ⑤7进5

8. ⑤七平六 卒5进1 9. ②七进五 ⑤5进6

10. ②七退二 ⑤6进7 11. ②七平五 士6进5

12. ③五进一 车9平8 13. ⑤八进二 车8进5

14. ②五进一 车8平5 15. ⑥六进五 ⑤7退9

16. ⑤八平四 车1退2 17. ①五平六 象3进1

18. ⑤四平二 卒9进1 19. ⑤二进七 将5平6

20. ⑤二平三 将6进1 21. ⑤三退一 将6退1

22. ②五进二 士4进5 23. ⑤六平四 ②5平6

24. ⑤三进一 将6进1 25. ⑤三平九

红方胜势。

第4局 横车对飞右象拐角马

1. ①一进一 ③3进5
2. ②二进三 ④2进4
3. ①一平六 ⑨9进1
4. ⑧八平五 ⑧8进7
5. ⑤五进一 ⑦7进1
6. ③八进七 ⑨9平6
7. ①九平八 ①1平2
8. ①八进四 ⑦7进8
9. ⑤五进一 ⑧8进7
10. ⑧五进四 ④4进5

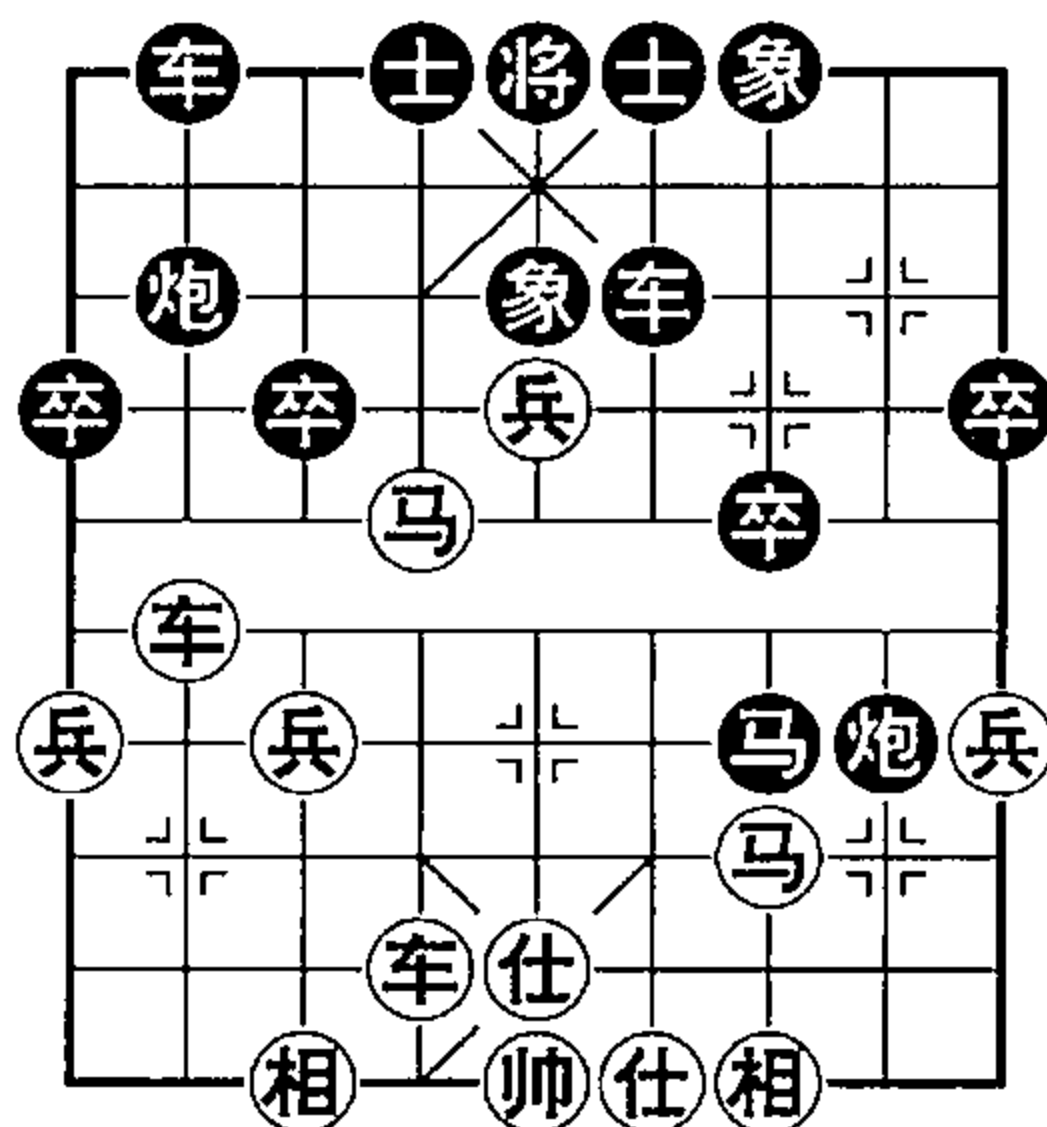

11. ⑤五进一 ⑥6进6 12. ③七进五 ⑧8进4
13. ⑥六进五 ⑥6退5 14. ③五进六

如图形势，黑方有三种走法：一、⑧2进2；二、④4进5；三、④6进5。

一、⑧2进2

15. ③六进七 ⑧2平5 16. ⑤五平六 ②2平1
17. ③七进六 ④6进5 18. ③六退八 ⑥6进2
19. ①六进四 ⑧8退2 20. ③八退七 ①1平3
21. ⑤五进一 ③7进5 22. ③七进五 ⑥6退2
23. ③五退七 ⑥6平4 24. ①六进二 ④5进4
25. ①八平七

虽然红方仍少一子，但多双相一仕，足可补偿，让子成功。

二、④4进5

15. ①六平八 ②2平4 16. 前①平二 ⑧2进4
17. ①二退一 ③7进5 18. ①二退二 ③5退4
19. ⑤五平四 ⑥6平7 20. ③六退四

红方得回一子，让子成功。

三、⊕6进5

15. ⑤六进七 ②2进1 16. ⑤五平六 ②6进1
 17. ②八进二 ⑧8平3 18. ⑤七退五 ⑤7退5
 19. ②六进三 ⑤5退4 20. ②六进二 ⑧3平8
 21. ⑤三进四 ⑧8退4 22. ⑤四进六

红方夺回一子，让子成功。

第六节 红方进七兵

首着进兵又称“仙人指路”，有投石问路、试探对方动向之意。这种布局由于让子方不能快速出动子力，难以达到布局抢先的效果，所以实战中较为少用。

第1局 先锋马对飞左象拐角马

1. ⑤七进一 ⑤7进5
 2. ⑤八进七 ⑤8进6
 3. ⑤七进六 ⑤6进4
 4. ⑤六进七 ⑧2平3
 5. ③三进五 ⑤2进1
 6. ⑤七退八 ⑤6进5
 7. ⑤二进三 ⑤7进1
 8. ⑤九进一 ②9平6
 9. ②一平二 ⑧8平7
 10. ②二进六 ⑧7进4
 11. ②二平五

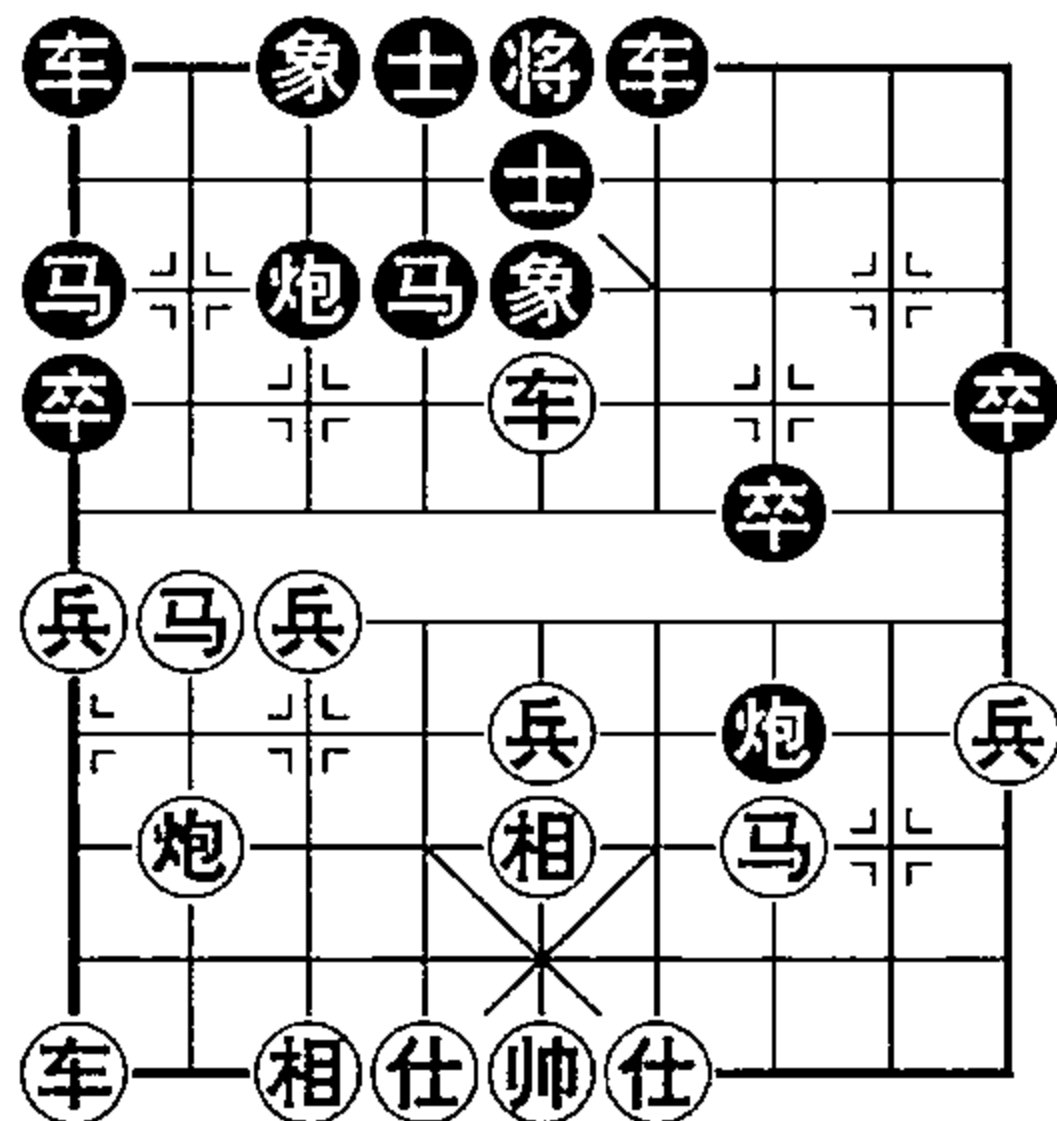

如图形势，黑方有两种走法：一、②6进4；二、②6进8。

一、②6进4

12. ④四进五 ②6平5 13. ②五平一 ②1进1
 14. ②一平六

黑方少卒，且右翼子力不畅，红方让子成功。

二、⑥6 进 8

12. ④六进五 ⑥6 平 7 13. ⑤五进一 ⑦7 进 1

14. ⑨九进三 ⑧7 平 3 15. ⑥五平六 ⑦7 进 1

16. ⑤七进一 ⑦7 进 1 17. ⑤七进一 ①1 进 3

18. ⑥六平七 ②4 进 3 19. ⑥九平七 ⑧3 平 4

20. 前⑥平六 ②3 进 5 21. ⑥六退二

因红方有退炮打死车的手段，黑方无法兼顾还将失子。

第 2 局 左马封车对五七炮

1. ⑤七进一 ⑧8 平 5

2. ②二进三 ②8 进 7

3. ④七进五 ⑧2 平 3

4. ②八进七 ⑦3 进 1

5. ②七进八 ⑦3 进 1

6. ④五进七 ②2 进 1

7. ④七退五 ⑥1 进 1

8. ⑥九平七 ⑥1 平 3

9. ⑥七进四

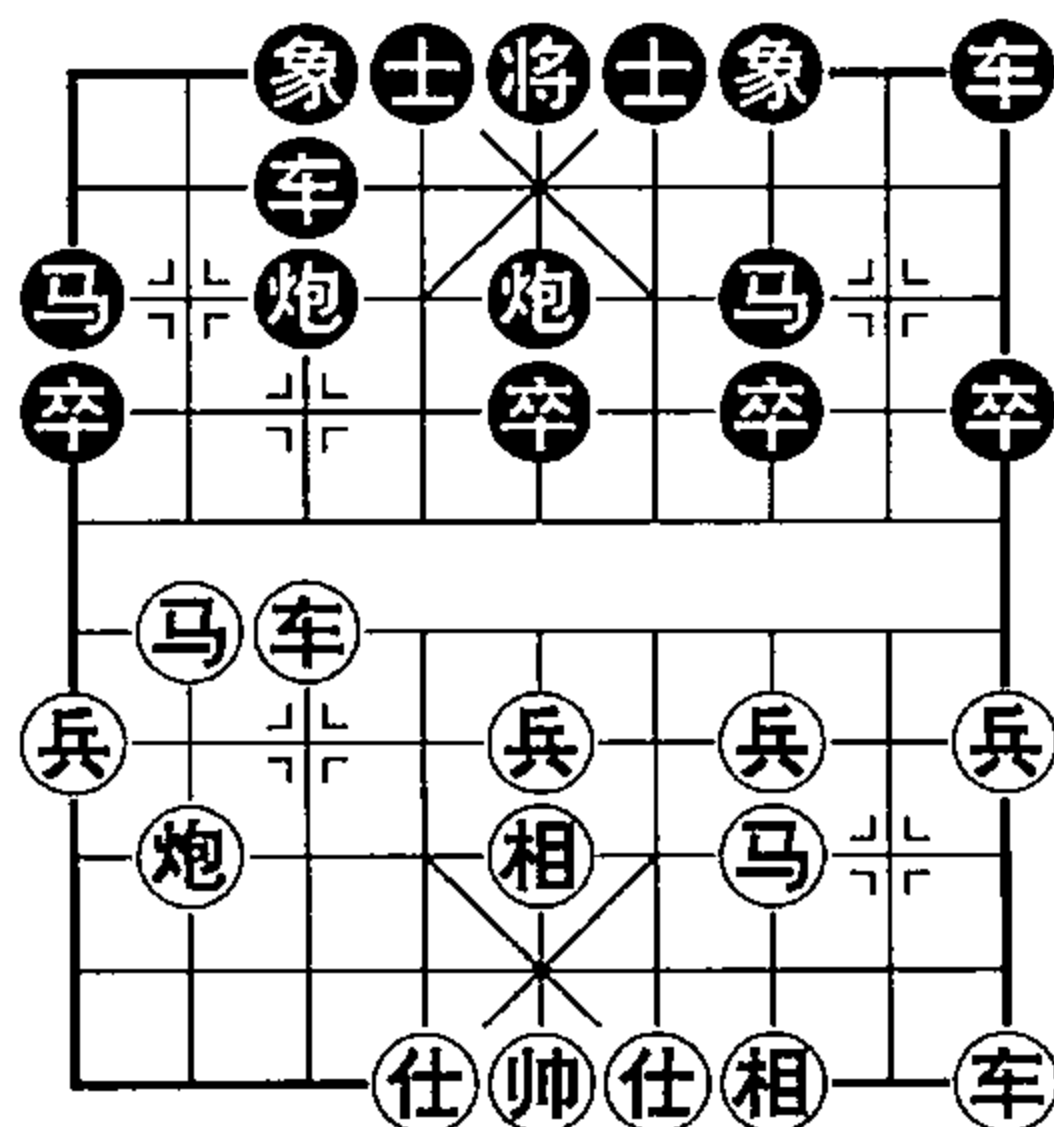

如图形势，黑方有两种走法：

一、⑧3 平 4；二、⑥9 平 8。

一、⑧3 平 4

10. ⑧八平七 ⑥3 进 4 11. ④五进七 ⑥9 平 8

12. ⑥一进一 ⑥8 进 4 13. ②八进九 ⑥8 平 4

14. ⑥一平八 ④4 进 5 15. ⑧七进七 ⑦7 进 1

16. ⑧七平九 ⑤5 平 4 17. ⑤九进一 ②7 进 6

18. ⑤九进一

红方左翼有攻势，让子成功。

象棋让子秘籍

二、车9平8

10. 车一进一 车8进4 11. 车一平六 士6进5
12. 车六进五 卒1进1 13. 马八进九 炮3进1
14. 炮八进五 马7退9 15. 车六平七 车3进2
16. 车七进二 车8平2 17. 车七平五 车2退2
18. 车五平三 卒9进1 19. 兵三进一

黑方虽仍多一子占优，但红多两兵已有一定补偿，让子方机会较多。

第3局 还中炮对卒底炮

1. 兵七进一 炮2平3 2. 炮八平五 炮8平5
3. 马二进三 卒3进1 4. 车一平二 卒3进1
5. 马八进九 马8进7 6. 车二进四 车9平8
7. 车二平七 车8进6 8. 车九平八

若炮五平六，则车8平7，相七进五炮5进4，马三进五车7平5，车九平八车5平4，仕六进五象3进5，车八进八炮3进2，红方少子少兵更加不利。

8. 车8平7 9. 车八进八 车1进2
10. 炮五平八

先弃后取是让子方常用的手段，此时用之，目的在于摆脱右马的拖累充分发挥双车炮攻势。若马三退一，则车7平9，马一进三车9平7，马三退一炮5进4，仕六进五炮3平5，车八进一车1平4，红方少兵，局面受制不利。

10. 车7进1 11. 相七进五 炮5进4
12. 仕六进五 车7退3 13. 车七退一

如图形势，黑方有两种走法：一、炮3平5；二、炮5退1。

一、炮3平5

14. 车七平六 士6进5

红方平车暗藏杀机，低手往往难以察觉而走车1平3，则车

第三章 让单炮（右炮）

六进六 将5平4，炮八进七红胜。

15. 炮八平七 车1平4
16. 马九进七 将5平6
17. 炮七进七 将6进1
18. 车六进四 车7平3
19. 车六进二 车3进2
20. 炮七平三

形成各有顾忌的对攻局面，让子成功。

二、炮5退1

14. 车七平五 炮3平5
15. 车五平六 士6进5
16. 炮八平七 车7平6
17. 马九进七 将5平6
18. 炮七进七 将6进1
19. 帅五平六 后炮平4
20. 车六平二 炮5平4
21. 帅六平五 车1平3
22. 车八进一

黑方虽多一子，但将不安位，红方四个大子基本上处在进攻位置，有较多机会，让子方足可满意。

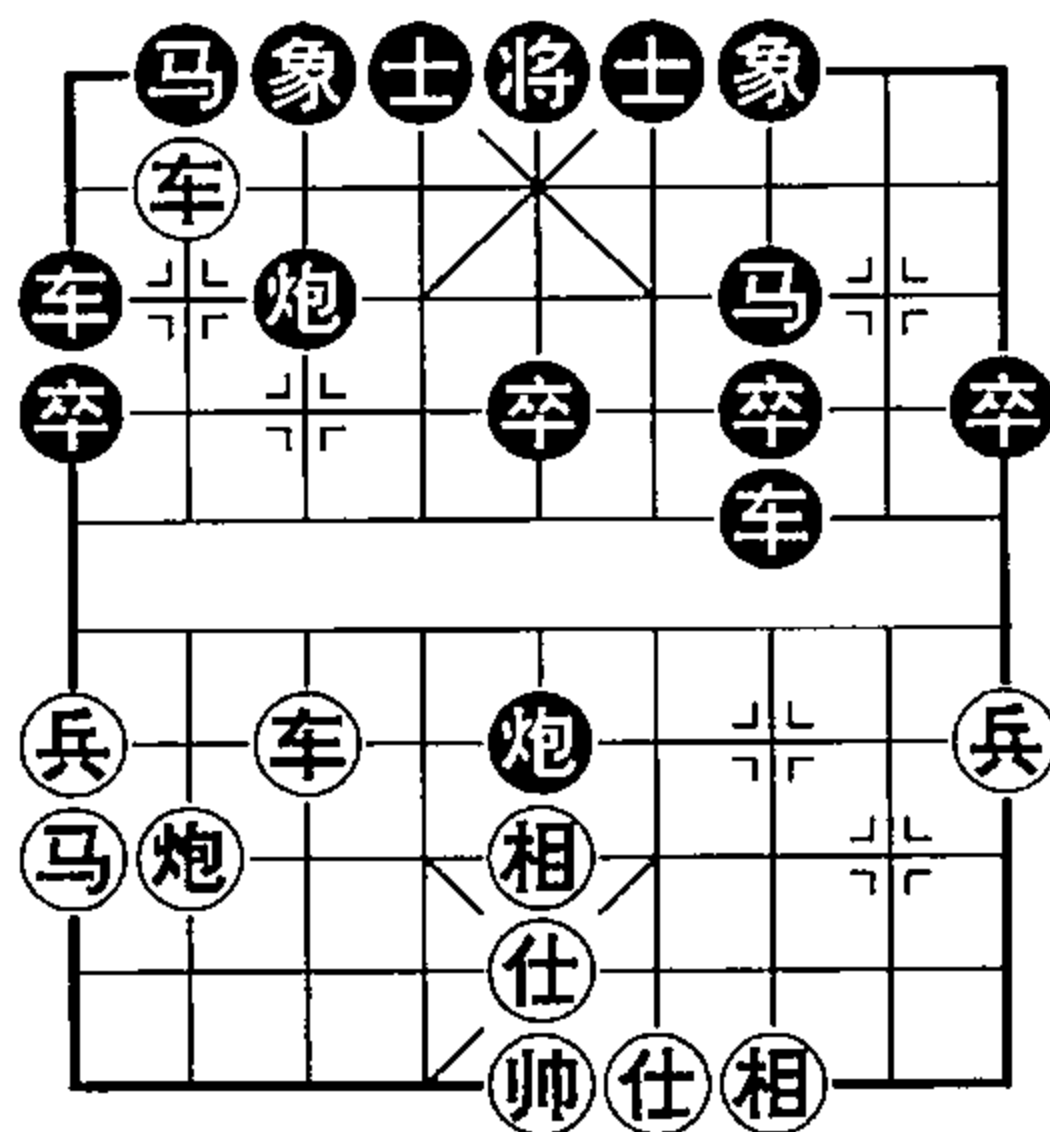

第四章 让单马（左马）

被让一马者的水平已经具有了一定的攻防能力。在一些正规比赛中，常能见到高手因失误，布局阶段即丢失一子而又未占到先手，经过苦苦拼搏与低手弈成和局，有的还会败北。让马局让方先行，出子速度较快，在布局阶段可取得一定的主动性，虽少子但有抢先机之利，自然与失误丢子不同。因此，在让子局中高手除了充分利用先行之利和出子较快的便利条件外，还要巧设陷阱，灵活运用骗着，争取在布局与中局阶段或取势（攻势与杀势）、或得子，达到或胜或和的目的。

让马局相对其他让子局而言，棋规上没有特殊规定，攻防手段的难度也大为增加，其实更多的还是靠实力的较量。下面分节进行介绍。

第一节 斗炮局

第1局 顺炮直车过河对横车天马行空

1. ②二平五 ⑧8平5 2. ③二进三 ⑨8进7
3. ④一平二 ⑦9进1 4. ④二进六 ③3进1
5. ②八平七 ⑤2进3 6. ⑦九平八 ④1平2
7. ⑥七进一 ⑥3进4 8. ⑥七进一 ⑥4进5
9. ⑤三进五 ②5进4 10. ⑥六进五

如图形势，黑方有两种走法：一、⑦9平2；二、⑦9平4。

一、⑦9平2

11. ④二平三 ②2平5

第四章 让单马（左马）

12. 车八进八 车2进1
13. 车三进一 车2平4
14. 车三退二 前炮退2
15. 炮五进二 车4进4
16. 车三退一 车4平3

黑若士4进5，则炮七平二将5平4，相七进五前炮进3，相三进五炮5进3，兵七平六卒5进1，炮二进三车4进1，车三进五车4平1，帅五平六车1平4，帅六平五卒1进1，车三退三，黑方反而有所顾忌。

17. 兵七平六 车3进2
18. 兵六平五 车3进2
19. 士五退六 炮5进2
20. 仕四进五 车3退4
21. 炮五退二 车3进1
22. 车三进二

红方完全可以抗衡。

二、车9平4

11. 车八进三 炮5退2
12. 炮七平八 士4进5
13. 炮五进一 车4进7
14. 炮八进五 将5平4
15. 兵七平六

舍兵适宜。红若相三进五，则炮5进3，仕五进六车4退1，相七进五车4进2（若车4平5，则仕四进五象3进5，兵七进一车2平3，车二退二车3进3，车二平六将4平5，炮八平三车3进6，车六退四车3退1，炮五进四象7进5，车八进六车3退8，车八平七士5退4，车七平六将5进1，后车进八双车错杀），帅五进一象3进5，兵七进一将4平5，车八进三车2平4，红方有所顾忌，不如正变的局面容易掌控。

15. 车4退4
16. 相七进五 车4退2
17. 炮八进一 车4退1
18. 炮八退四 车4进4
19. 炮八进四

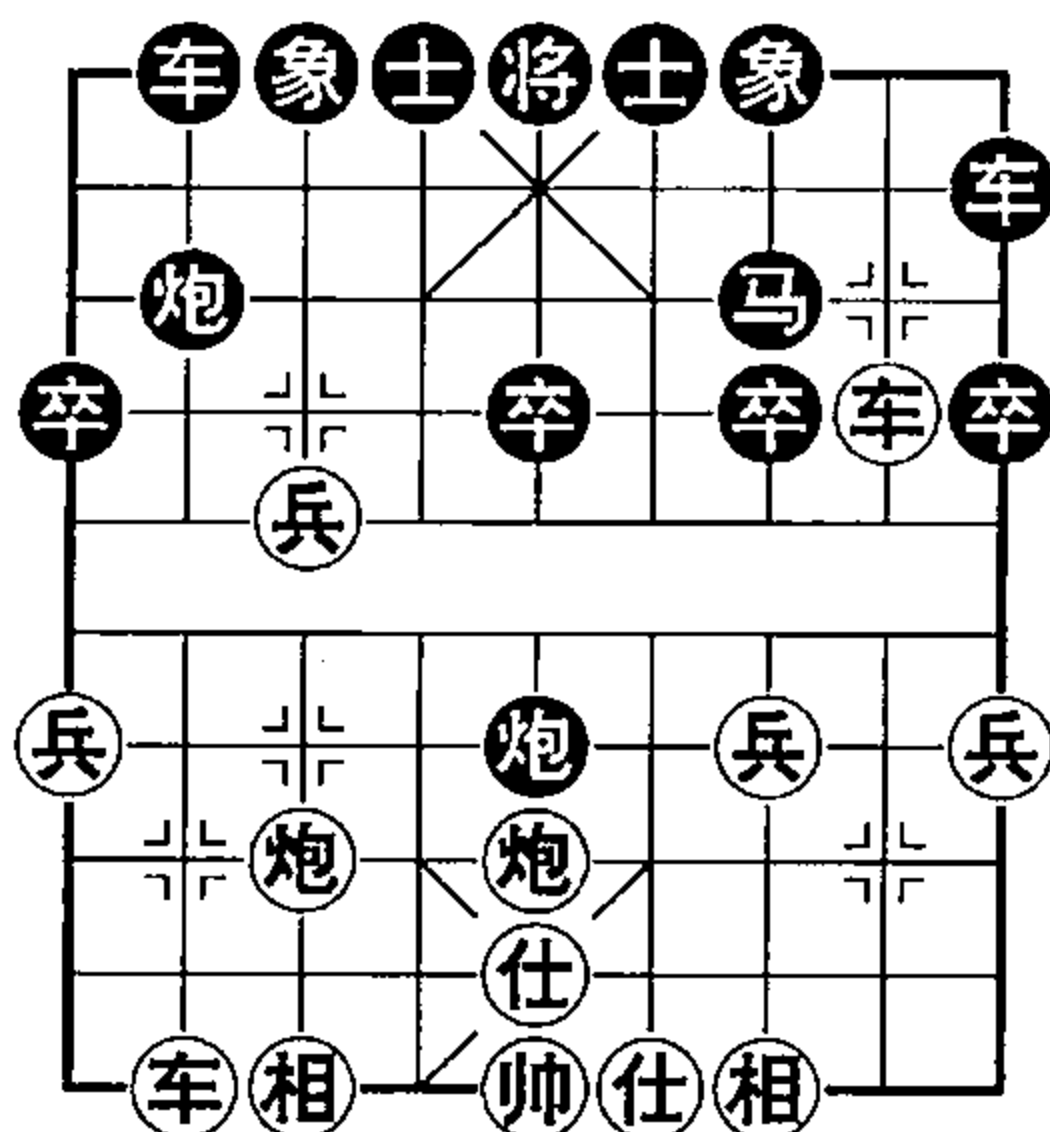

象棋让子秘籍

红方夺回一子，且有制黑马之利，让子成功。

第2局 顺炮直车过河对横车双正马（一）

1. 炮二平五 炮8平5

2. 马二进三 马8进7

3. 车一平二 车9进1

4. 车二进六 马2进3

5. 车二平三

如图形势，黑方有两种走法：

一、车9平4；二、卒3进1。

一、车9平4

6. 仕四进五

红若车三进一，则炮5进4，

马三进五炮2平7，马五进六士4进5，马六进七炮7进7，仕四进五车4进1，黑方先弃后取，反而多子得相优势更大。此着红若兵七进一，见下局。

6. 炮5退1 7. 炮八平七 炮5平7

8. 车三平四 士4进5 9. 车九平八 车1平2

10. 车八进六 炮2平1 11. 车八平七 车2进2

12. 兵三进一 车4进4 13. 相三进一 象3进5

14. 马三进四 卒1进1 15. 车七平九 马3进4

红车平边牵制车炮，同时诱黑方出马邀兑。此着黑若马7进8，则兵三进一马8进7，马四进五马3进5，炮五进四马7进9，帅五平四将5平4，炮七平六车4平8，车九平六将4平5，车四进三铁门栓杀，红胜。

16. 马四进六 车4退1 17. 车四进二 炮7平9

18. 车四平三 象5退3 19. 炮七进七 车4平3

20. 炮七平九 车3进2 21. 炮五进四 马7进5

22. 车九平五 炮9进1 23. 车三进一

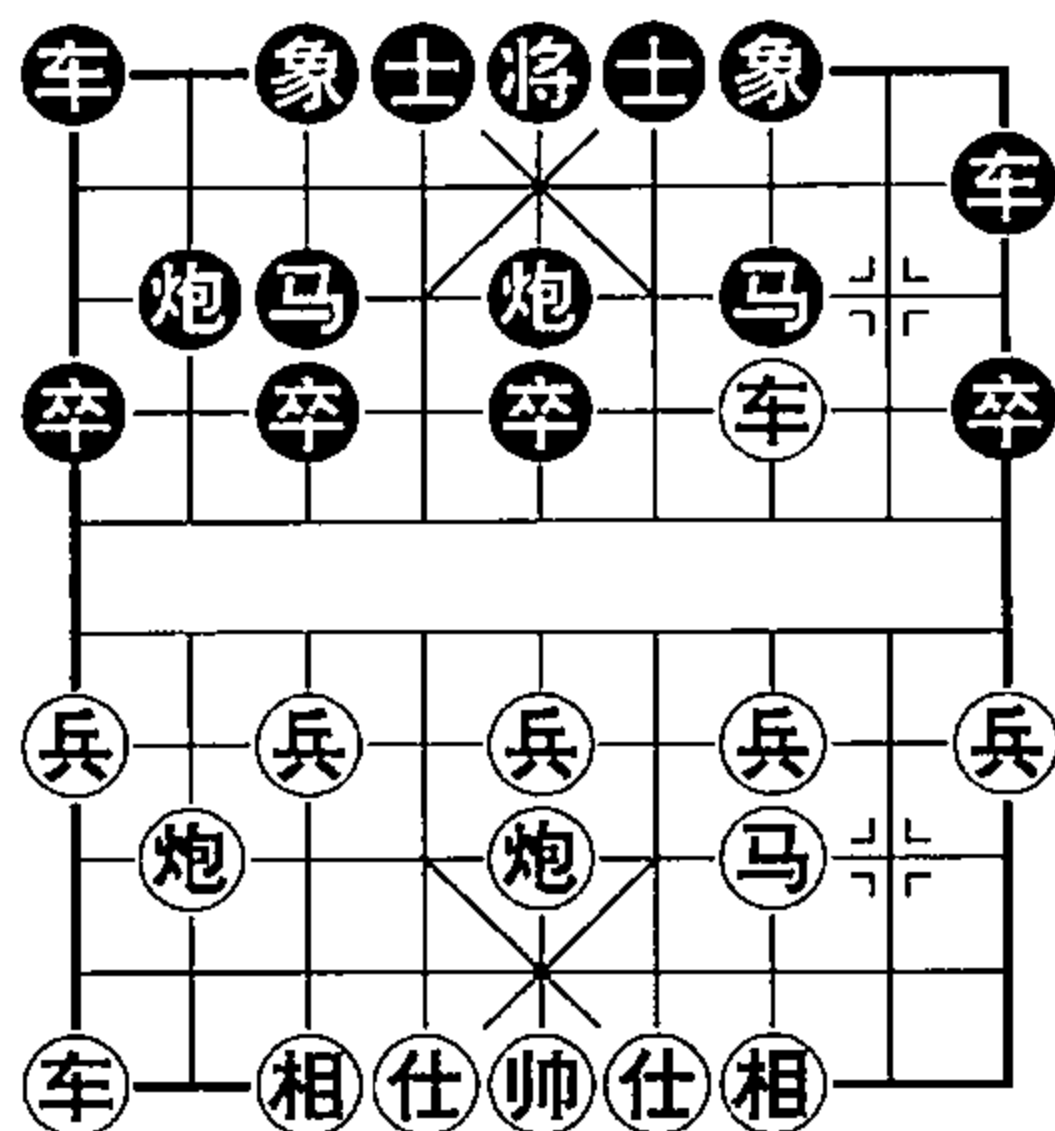

红方多兵多象且有攻势，让马成功。

二、卒3进1

6. 炮八平七 马3进4 7. 车九平八 炮2平4

8. 车八进六 马4进6 9. 车三平四 马7进8

黑方此时不宜以劳师远征的马去兑炮或马，因红方双车位置较好，且有三路兵之利。

10. 车四退一 车9平7 11. 兵三进一 车7进4

12. 马三进四 马8进6 13. 车八平五 士4进5

14. 仕六进五 马6进5 15. 相三进五 车7进1

16. 车四平七 象3进1 17. 车七平六 车1平2

18. 炮七平九

红方多兵，尚有谋和机会。

第3局 顺炮直车过河对横车双正马（二）

1. 炮二平五 炮8平5

2. 马二进三 马8进7

3. 车一平二 车9进1

4. 车二进六 马2进3

5. 车二平三 车9平4

6. 兵七进一

如图形势，黑方有两种走法：

一、车4进6；二、炮5退1。

一、车4进6

7. 车九进二 炮5退1

8. 炮八平七 炮5平7 9. 车三平四 车1平2

10. 车四进二 炮7进5 11. 兵七进一 炮2进7

12. 仕四进五 车4进1 13. 兵七平八 马3退1

14. 车九平八 炮2平1 15. 车四平九 车4平3

16. 车八退二 车3退1 17. 车八平九

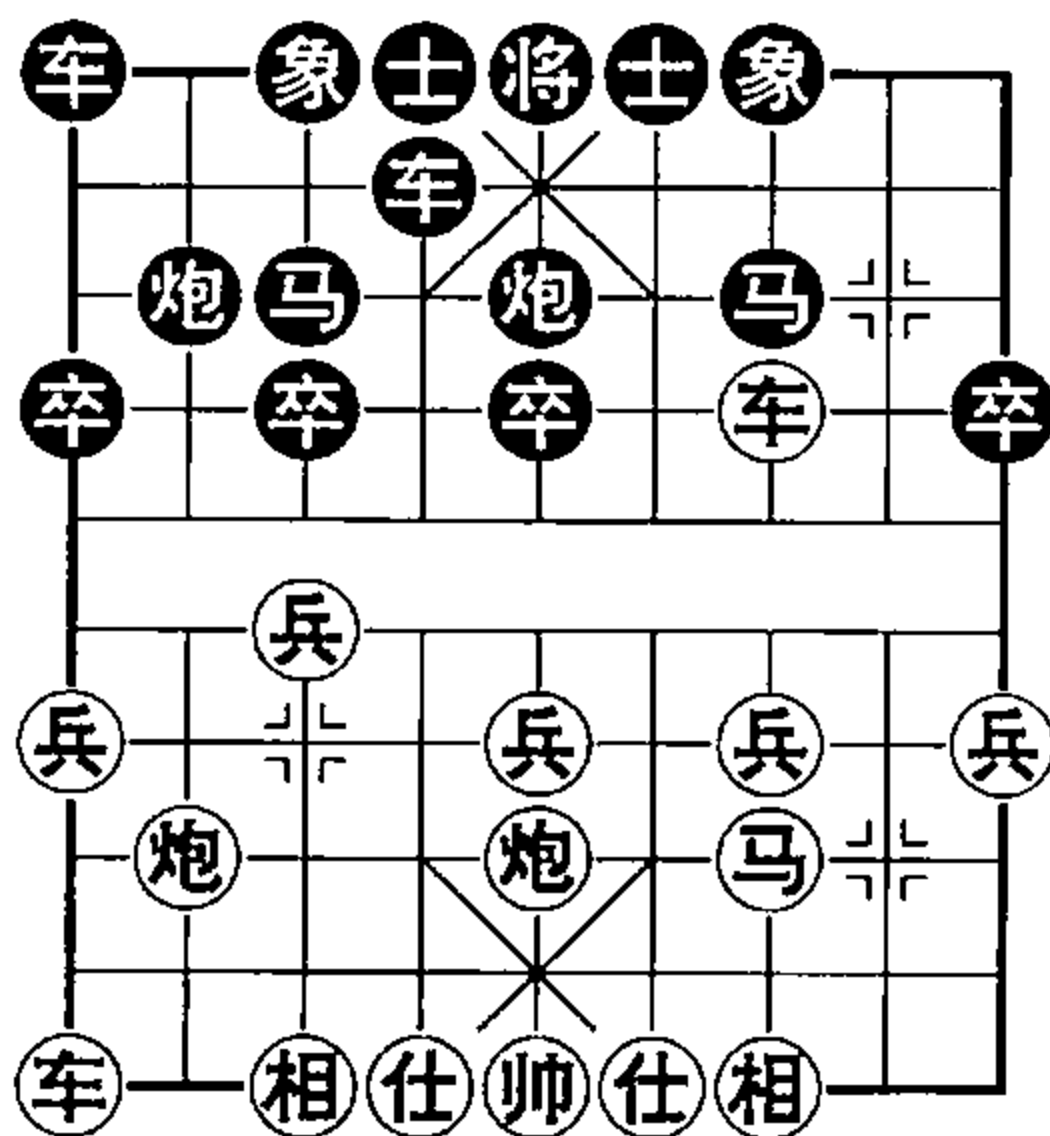

象棋让子秘籍

红方得回一子，黑方局面主动，对让马者而言也较为满意。

二、炮5退1

7. 炮八平七 车4进3 8. 车九平八 车1平2
 9. 车八进六 炮5平7 10. 车三平四 车4平6
 11. 车四退一 马7进6 12. 兵七进一 马6进4
 13. 兵七进一 马4进3 14. 兵七进一 炮7进6
 15. 炮五进四 炮2退1 16. 兵五进一 马3退4
 17. 炮五退一 将5进1 18. 仕四进五 炮2平3

黑若炮7平8，则兵七平六炮8退6，帅五平四将5退1兵六进一炮8平6，车八平五士6进5，车五进二将5平6，兵六进一象3进5，车五平四绝杀，红胜。

19. 车八平五 将5平6 20. 车五平四 将6平5
 21. 兵七进一 车2进2 22. 帅五平四 车2平7
 23. 车四平五 车7平5 24. 兵七平六 将5平4
 25. 车五平六 车5平4 26. 炮五平六

红方胜定。

第4局 顺炮直车过河对横车右马屯边

1. 炮二平五 炮8平5
 2. 马二进三 马8进7
 3. 车一平二 车9进1
 4. 车二进六 马2进1
 5. 车二平三 车9平4
 6. 兵九进一 车4进6
 7. 炮八平九 车1平2
 8. 仕四进五

如图形势，黑方有两种走法：

一、车4平2；二、车4进1。

一、车4平2

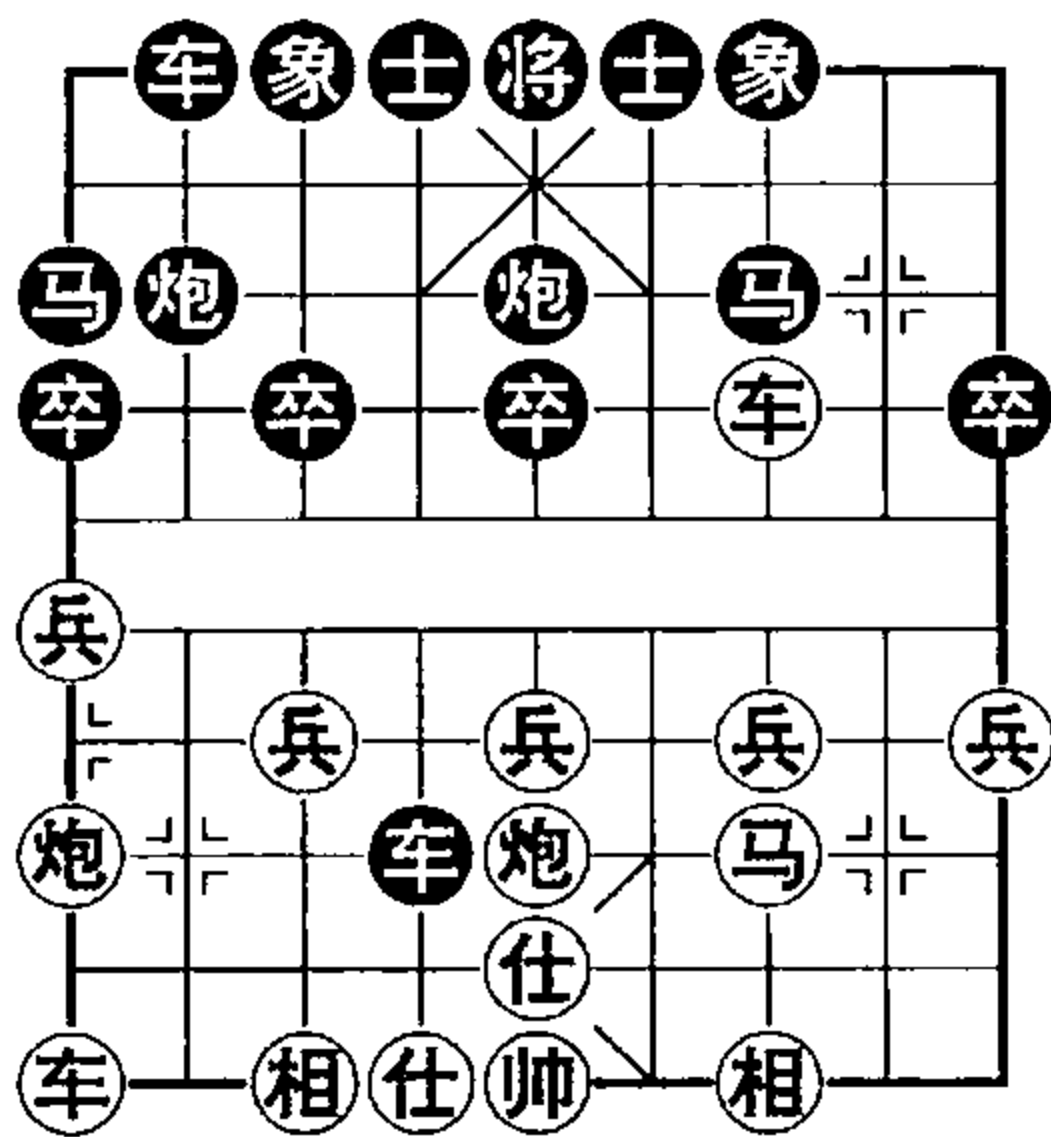

第四章 让单马（左马）

9. ⑨九进四 前④退4 10. ⑨九进一 ⑨2平4
 11. ⑨九进四 ④4进5 12. ⑨三进一 ⑨7进9
 13. ⑨三进一 ⑨9进7 14. ⑨三退一 ⑨1退3
 15. ⑨三进四 ⑨4平1 16. ⑨五平二 ⑨5进4
 17. ⑨三进五 ⑨3进5 18. ⑨三进一 ⑨3进1
 19. ⑨九平五 ⑨5平6 20. ⑨九平五

红方得势，让子成功。

二、④4进1

9. ⑨五平八 ⑨2平4 10. ⑨八平六 ④4进5
 11. ⑨九进四 ④2进3 12. ⑨九进一 ⑨1退3
 13. ⑨九进一 ④4平1 14. ⑨九退五 ④2进5
 15. ⑨九进三 ④2退3 16. ⑨九退二

红方多两兵，且车压住黑左马，较有发展余地，让子成功。

第5局 顺炮直车过河对横车先平右肋

1. ⑨二平五 ⑨8平5
 2. ⑨二进三 ⑨8进7
 3. ④一平二 ④9进1
 4. ④二进六 ④9平4
 5. ④二平三 ④4进6
 6. ⑨八平九 ④4平2

黑若⑨2进1，则⑨九进一同上局。

7. ⑨九进一 ⑨2进3
 8. ④四进五 ⑨5退1
 9. ⑨三进一 ⑨5平7 10. ④三平四 ④1进1
 11. ⑨三进四 ④3进1 12. ⑨五平三 ⑨7进8
 13. ⑨三进一

如图形势，黑方有两种走法：一、⑨7进6；二、⑨8进7。

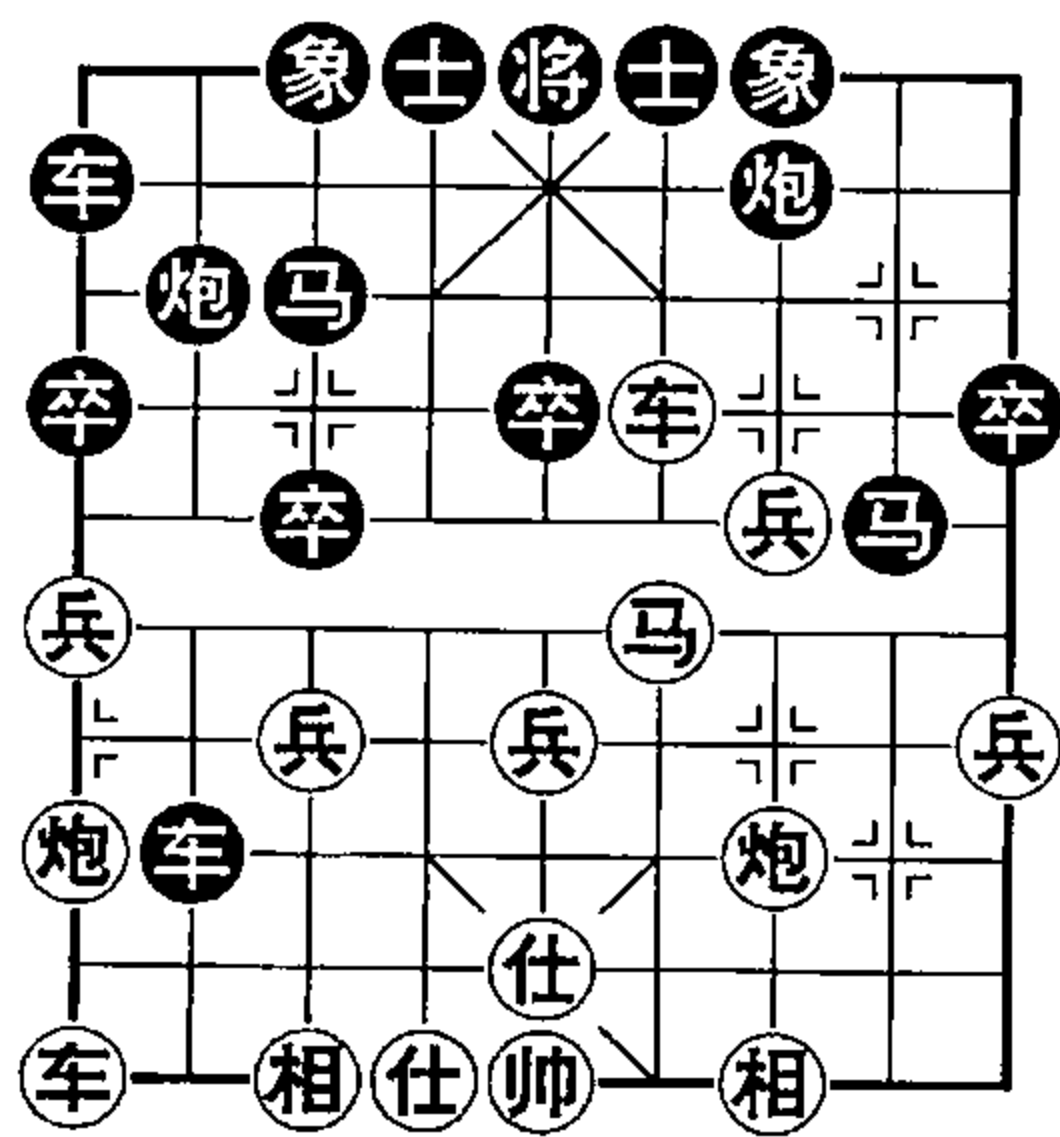

象棋让子秘籍

一、炮7进6

14. 炮九平三 马8进7 15. 马四退五 马7进5
16. 炮三平八 马5进3 17. 帅五平四 前马进1
18. 车四进三 将5进1 19. 车四退一 将5退1
20. 车四平九 马1退2 21. 车九平八 炮2进2
22. 车八退一 炮2平7 23. 车八平七 象7进5
24. 车七退一

红方胜势。

二、马8进7

14. 车四平三 炮7进1 15. 马四退五 马7进5
16. 相三进五 车2退2 17. 兵九进一 车1平6
18. 兵九进一 车6进7 19. 车三平二

红方多两只过河兵，可与黑方抗衡。

第6局 顺炮直车对直车兑车

1. 炮二平五 炮8平5 2. 马二进三 马8进7
3. 车一平二 车9平8

一般来说，“子多须兑子”，消耗让子方的实力是正确的选择，但此种情况兑车黑要付出一先的代价，红方有利用的机会，从下面的着法中可以看出这一点。

4. 车二进九 马7退8

5. 炮八平九

平边炮逼黑方上正马，为抢出的车制造攻击目标，是较理想的招法。此外尚有的两种攻法：（一）炮八平七马2进1，车九平八车1平2，炮五进四士4进5，车八进五马8进7，炮七平五马7进5，炮五进四炮2平4，车八平六将5平4，兵三进一卒1进1，相三进五车2进4黑方多子，且子力活跃。（二）车九进一马8进7，车九平六士6进5，车六进七马2进1，兵九进一卒7进1，炮五退一炮2平4，车六平八炮4进6。红方虽仍保持先手，但难以

补偿少一马之不利。

5. 马8进7 6. 车九平八 马2进3
 7. 车八进六 象3进1 8. 兵七进一 卒7进1
 9. 炮九平七 马7退5 10. 炮七进四 车1平2
 11. 炮七平九 马3进4 12. 兵七进一 马4进6
 13. 炮九平五 马6进7 14. 兵五进一

如图形势，黑方有两种走法：

一、马7退5；二、车2平3。

一、马7退5

15. 车八退三 前马进3
 16. 仕四进五 马3退4
 17. 车八平四 炮2平3
 18. 帅五平四

红胜。

二、车2平3

15. 车八进一 车3进4
 16. 车八平九 车3进1
 17. 车九退三 车3进4 18. 兵五进一 车3退5
 19. 车九平五 车3退1 20. 车五平四 马7退5
 21. 仕四进五 前马进7 22. 车四退二 马7退9
 23. 相三进一 马9退8 24. 帅五平四 马8退7
 25. 车四进五 车3进3 26. 后炮平八 车3平2
 27. 车四平三 车2平6 28. 帅四平五 车6平2
 29. 车三平四 车2进1 30. 帅五平四

红胜。

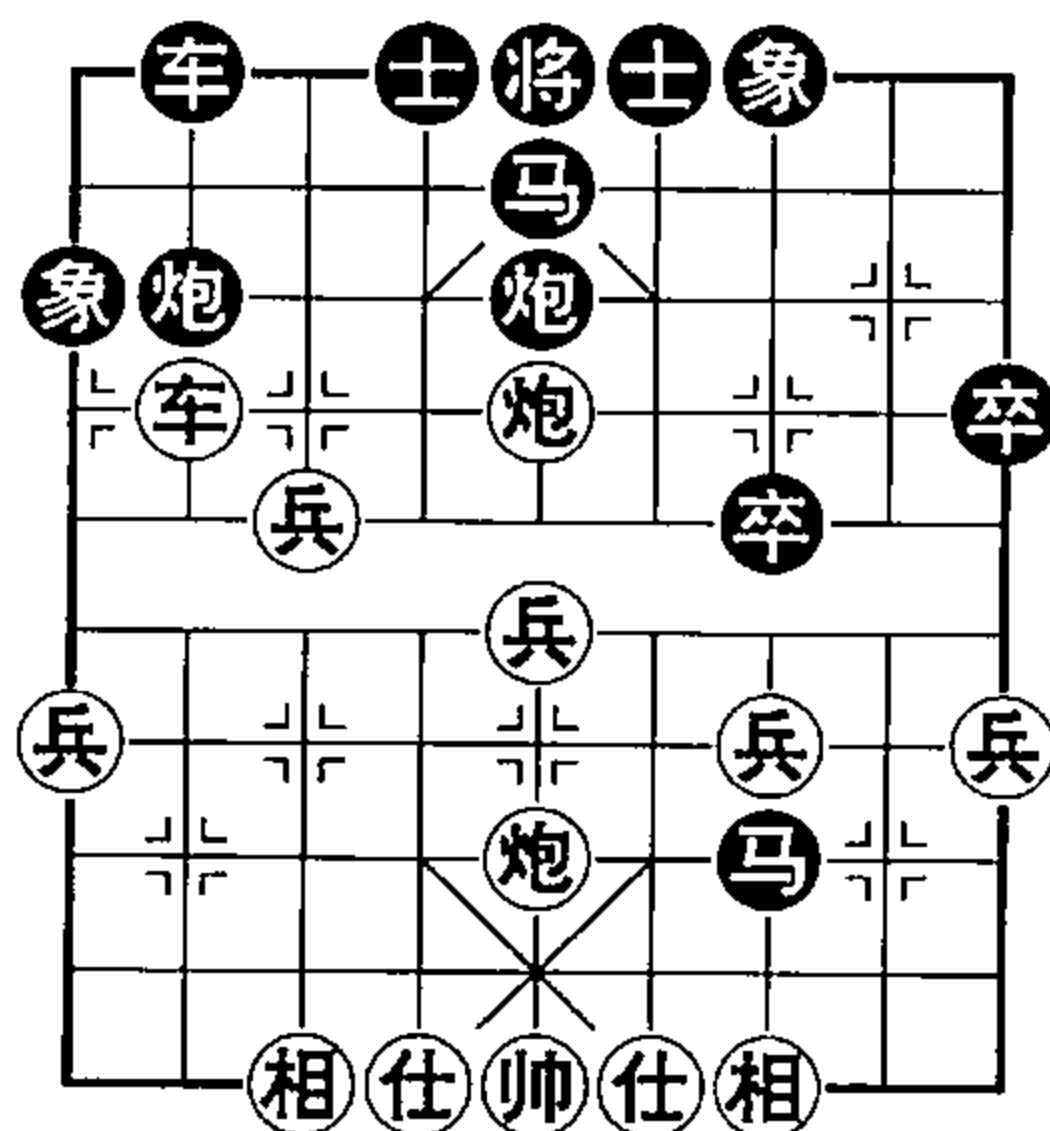

第7局 大列手炮

1. 炮二平五 炮2平5
2. 马二进三 马8进9
3. 车一平二 炮8平7
4. 炮五进四 士4进5
5. 炮八进六 车1进2
6. 车九平八

如图形势，黑方有两种走法：

一、车9平8；二、车1平4。

一、车9平8

7. 车二进九 马9退8

8. 车八进六 车1平2 9. 车八平七 车2平3

10. 车七平六 车3平4 11. 车六平七 车4平3

12. 车七平六 炮7进4 13. 相三进五 马8进7

14. 炮五退一 车3退1

黑若车3平2，车六平七马7进5，炮五进二象3进5，车七平五车2退1，车五平三炮7平3，车三平九，红方多两兵且子力位置不差，让马成功。

15. 炮八退二 车3进3 16. 兵五进一 卒7进1

17. 兵七进一 车3平2 18. 仕六进五 马2进3

19. 炮八平七 象3进1 20. 车六退三 卒7进1

21. 相五进三 马7进8 22. 炮七退一 车2进5

23. 炮七平二 车2平3 24. 仕五退六 车3退4

25. 炮二退一 车3退1 26. 仕四进五

红方捉死黑炮，多子大占优势。

二、车1平4

7. 相三进五 车9平8 8. 车二进九 马9退8

9. 仕四进五 车4平2 10. 车八进七 炮7平2

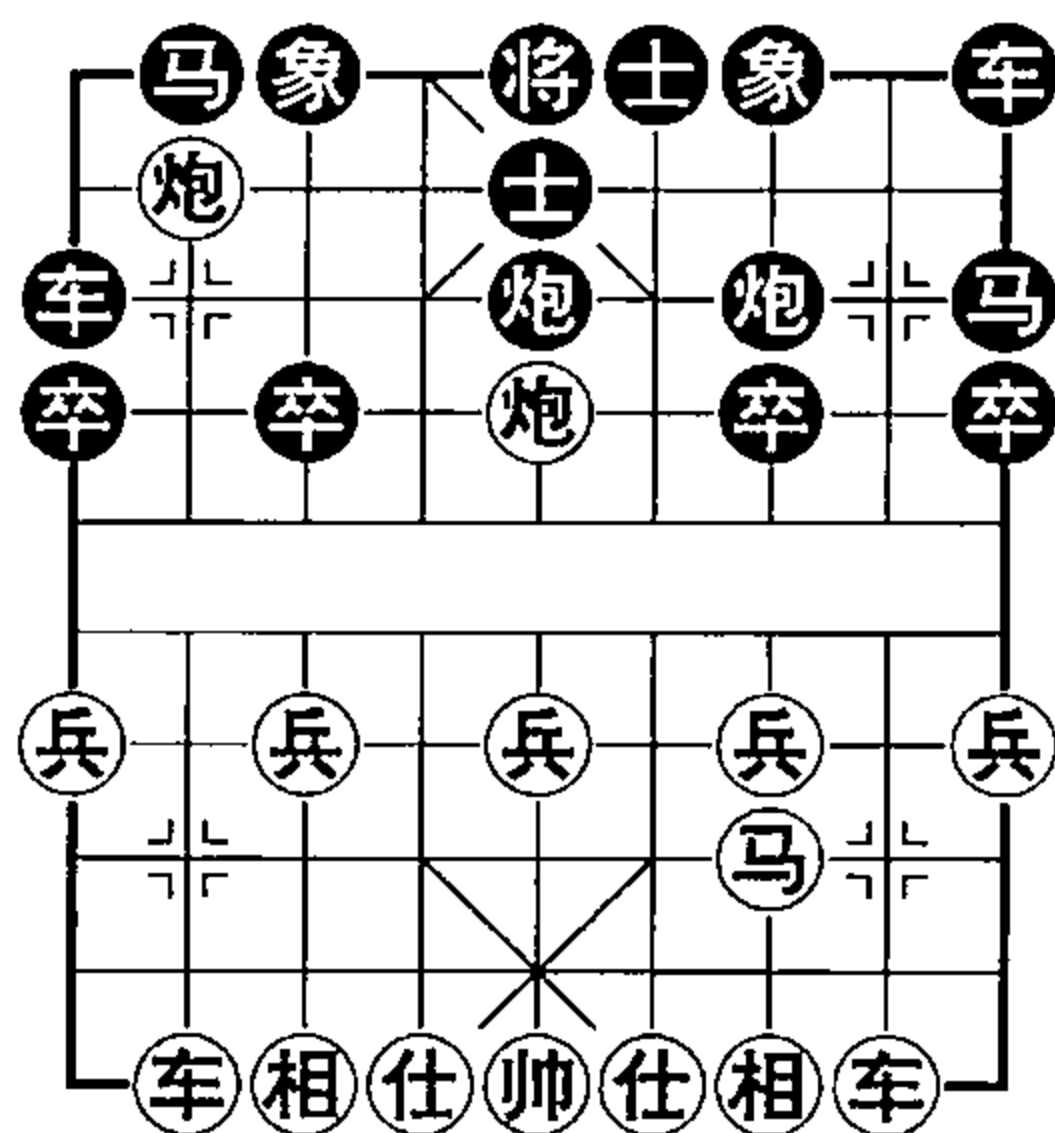

11. ⑤三进一 ⑧8进7 12. ⑨五平九 ⑤5进1

13. ⑨九进三 ⑦7进5 14. ⑤五进一

黑虽多子但子力不畅，红方多兵且子力位置较好有利。

第8局 小列手炮

1. ⑨二平五 ②2平5

2. ⑧二进三 ⑧8进7

3. ⑦一平二 ⑦9平8

4. ⑦二进六 ⑧8平9

5. ⑦二平三 ⑦8进2

6. ⑦九平八 ⑨9退1

7. ⑨八平六 ⑨9平7

8. ⑦三平四

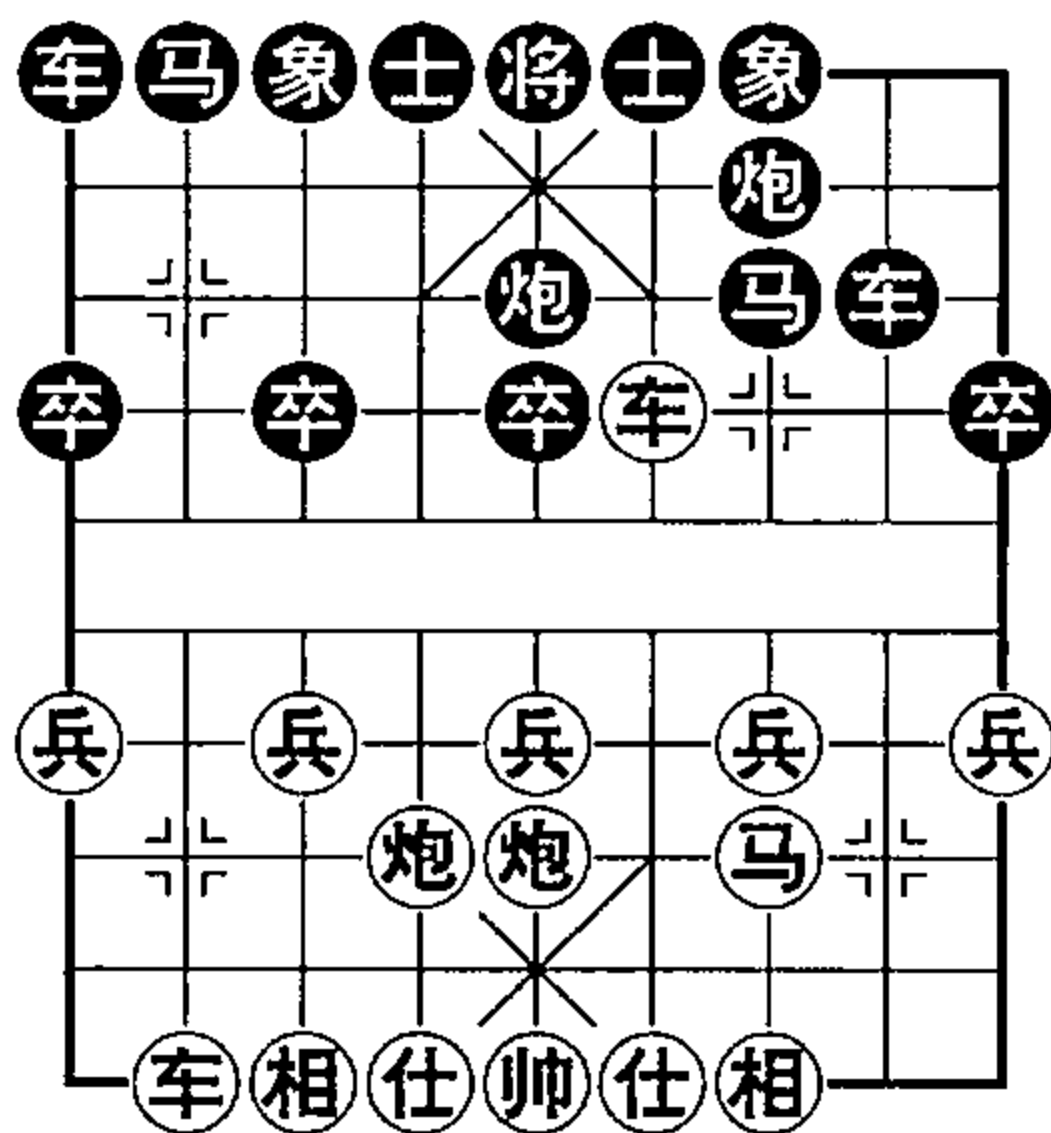

如图形势，黑方有两种走法：

一、⑧7进8；二、⑧2进3。

一、⑧7进8

9. ⑦四进二 ⑨7进6 10. ⑨六平三 ⑦7进9

11. ⑨五进四 ④4进5 12. ⑦八进八 ⑦8进1

13. ⑨三平五 ⑦8平6 14. ⑦四退二 ⑧8退6

15. 后⑨平八 ⑤5平4 16. ⑨八进七 ⑦1平2

17. ⑦八进一

红方得车胜势。

二、⑧2进3

9. ⑦八进六 ⑦1平2 10. ⑦八平七 ⑦2进2

11. ⑦四进二 ⑨7进5 12. ⑨六进五 ⑨7进3

红方弃相，制造对攻的复杂局面。若④三进一，则④4进5，⑨六平七⑧3退4，⑦七进三⑨5平3，⑨七进五⑦2平3，⑦七退二⑧4进3，红方虽赚一相，但黑方多子，且子力活跃。

13. ④四进五 ⑦2进2 14. ⑨五进四 ④6进5

象棋让子秘籍

15. ①五平四 ②7进5 16. ③六平二 ④5平6

17. ⑤二进二 ⑥7进9 18. ⑦四平二 ⑧5进6

黑若⑨2平7，则⑩二平一⑪5进6，⑫四平五⑬6进7，⑭二进一⑮6退2，⑯二退九⑰7退4，⑱二平三⑲6平9，⑳七进一红方夺回一子，并占局面之优。

19. ①四平五 ②6进7 20. ③七进五 ④7平9

21. ⑤七平三 ⑥6进7 22. ⑦五退三 ⑧6退1

23. ⑨三进一 ⑩9进7 24. ⑪二平四

红方绝杀胜。

第二节 中炮对屏风马

第1局 直车五七炮对进3卒

1. ①二平五 ②8进7

2. ③二进三 ④3进1

3. ⑤一平二 ⑥9平8

4. ⑦八平七 ⑧2进3

5. ⑨九平八 ⑩1平2

6. ⑪七进一

如图形势，黑方有两种走法：

一、④3进1；二、②3进4。

一、④3进1

7. ⑤二进四 ⑥3平2

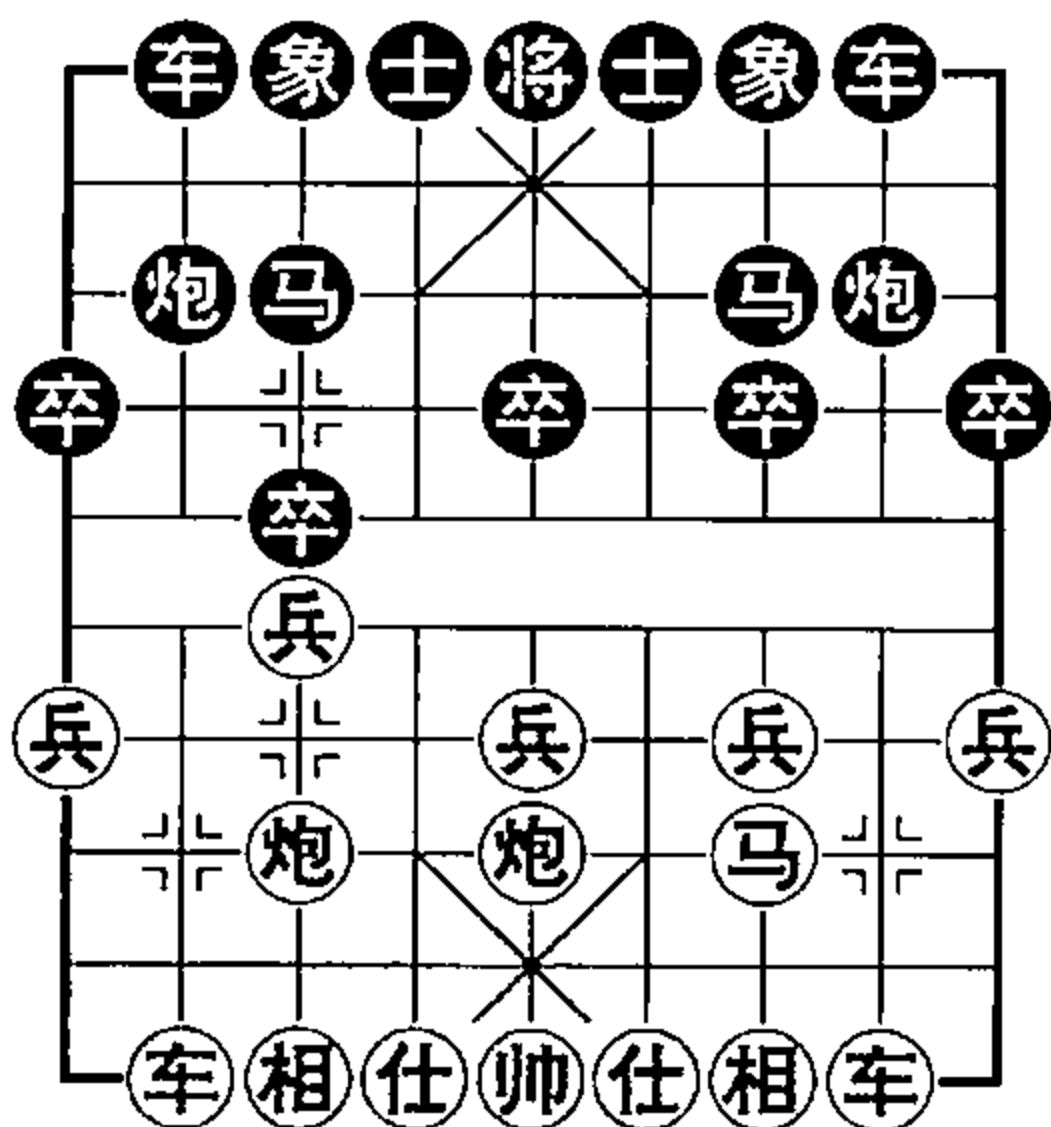

红方先弃兵，后取之，迅速抢出子力，给黑方右翼造成压力，使其易犯错误。此着黑若①2平1，则②八进九③3退2，④七进七⑤4进5，⑥二平七⑦1平3，⑧七平八⑨3平2，⑩五平八⑪2进5，⑫八进五⑬8进1，⑭七平四⑮5退4，⑯四平六⑰8平4，⑱六平三⑲5进1，⑳八退七红优。

第四章 让单马（左马）

8. ④八进四 ②平1 9. ④八进五 ③退2
 10. ②二平八 ①平2 11. ⑤三进一 ②进1
 12. ③三进四 ⑥进5 13. ⑦七退一 ②平4
 14. ⑤五平七 ⑦进5 15. ④八进四 ⑧退1
 16. ④八平六 ⑤退6 17. ④六退一

红方得回一子占优。

二、③进4

7. ⑤七进一 ④进6 8. ④二进四 ⑥进5
 9. ③三进五 ⑧进1 10. ⑤七进一
 黑方虽多一子，但红方有先手。

第2局 直车过河对进3卒（一）

1. ②平五 ⑧进7 2. ②进三 ③进1
 3. ④一平二 ⑨平8 4. ④二进六 ②进3
 5. ④九进一 ⑦进5 6. ④九平六 ②平1
 7. ②八进四 ③进2 8. ②八进一 ⑧平9
 9. ④二平三 ⑧进2 10. ②五进四 ⑥进5
 11. ②五退一 ②进3 12. ④六进五 ④平2
 13. ②八平七 ③进2

黑若③进1，则②七退二④8进5，⑥四进五④8平7，⑤五平四④7进2，⑤四进一②1进4，④三进一②1进2，④六退五红方铁门栓杀胜定。

14. ⑥四进五

如图形势，黑方有两种走法：

一、③进1；二、④2进2。

一、③进1

15. ⑤五平四 ④2进4 16. ⑤五进一 ②2退3

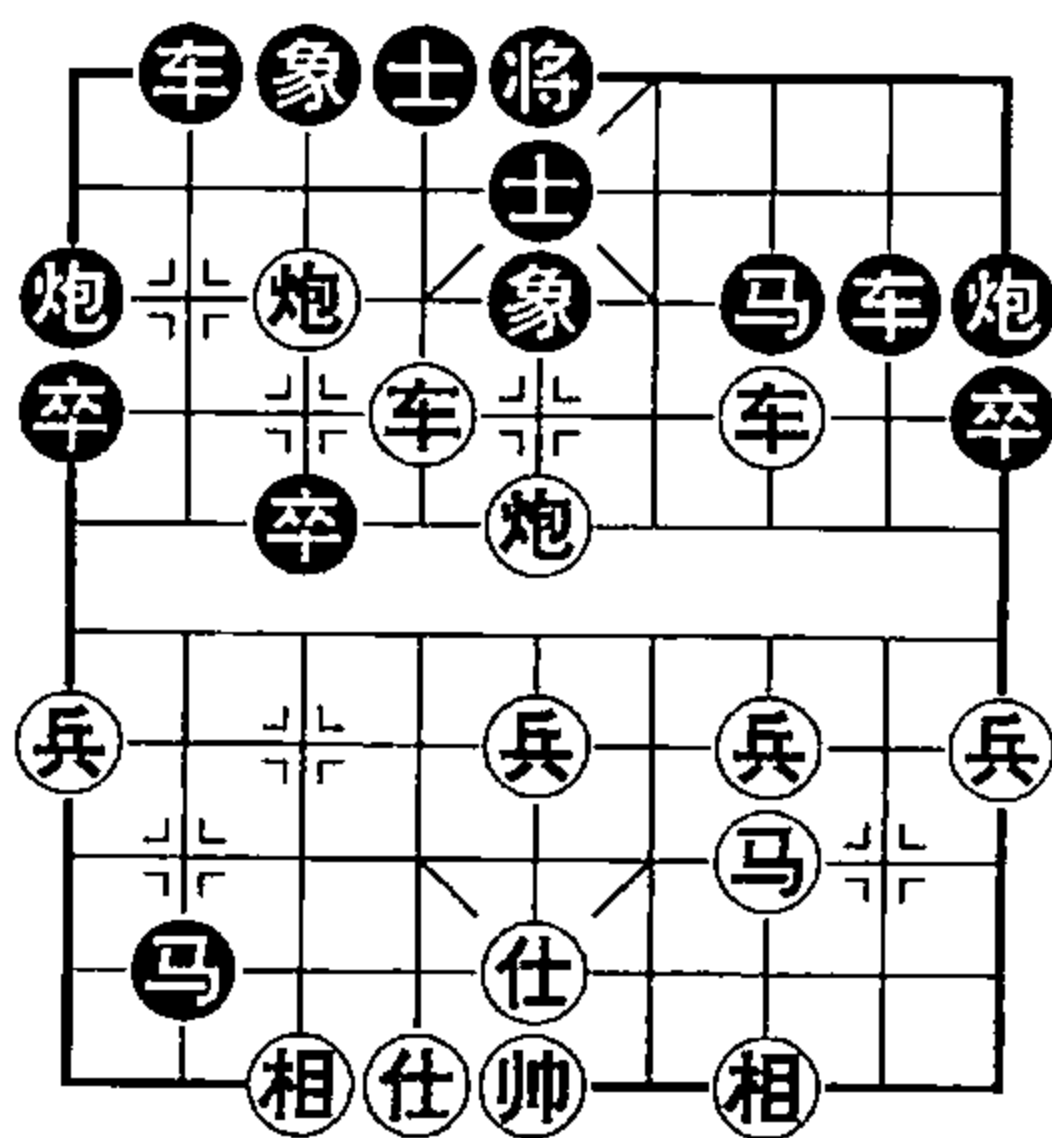

象棋让子秘籍

17. 车六平四 马3退5 18. 车三进一 车8退2
 19. 车四退一 炮9退1 20. 马三进五 车2平3
 21. 马五进三 马5进7 22. 车三平二 车8平7
 23. 车四退二 炮9进5 24. 车四平三 炮9进3
 25. 车二退七 炮9退5 26. 马三进四 车7平6
 27. 车三平四 车3平5 28. 马四进三 车6进1
 29. 车四进五

卧槽马绝杀，红胜。

二、车2进2

15. 炮七平九 象3进1 16. 车六平四 卒3进1
 17. 帅五平四 车2进2 18. 车三进一 车8退2
 19. 车三平五

以下红方有抽车与车四进二的攻杀手段，胜势。

第3局 直车过河对进3卒（二）

1. 炮二平五 马8进7 2. 马二进三 卒3进1
 3. 车一平二 车9平8 4. 车二进六 马2进3
 5. 车九进一 象7进5 6. 车九平六 炮2平1
 7. 炮八进四 马3进2 8. 炮八进一 炮8平9
 9. 炮五进四 士6进5

红方先炮打中卒，逼迫黑方上左士造成左翼空虚有利进攻。若车二进三，则马7退8，炮五进四士4进5，红方难有进攻途径；又若车二平三见上局。此着黑若士4进5，则炮八平三车8平7，炮三平九黑方丢子。

10. 车二进三 马7退8 11. 车六平二 马8进6
 12. 炮八平一 炮1平9

黑若马6进5，车二进八士5退6，炮一进二车1进1，车二退一士6进5，兵三进一车1平4，马三进二马5进6，马二进一马6进4，车二平四马4进3，帅五进一马2进3，帅五平四车4进

7, ④四进五 ⑤5进6, ⑤一进三, 绝杀红胜。

13. ⑤五退一

如图形势, 黑方有两种走法:

一、⑤2进3; 二、⑤2退3。

一、⑤2进3

14. ④二进七 ⑥6进5

15. ⑤三进一 ④1平2

16. ⑤三进四 ④2进3

17. ④二退二 ⑤5退6

18. ④二平一 ⑥9平6

19. ④一平三 ⑥6退1

20. ⑤五平一 ⑥6平5

21. ④四进五

红方略好, 让马成功。

二、⑤2退3

14. ④二进七 ⑥6进5 15. ⑤三进一 ④1平2

16. ⑤三进四 ④2进5 17. ⑤四进三 ⑥9平7

18. ④三进五 ⑤3进4 19. ④二平四 ⑤4进5

20. ④四退五 前⑤退4 21. ④四进三 ⑤4退3

22. ⑤三进一 ⑥7平8 23. ⑤三进一

趁机渡兵过河配合中炮及时。若④四平二, 则④2平5, ⑤五平二 ⑤5退7, ④二进一 ⑤7进9, ④二平一 ⑤5平6, ④一进二 ⑤6进1, ④一退三 ⑤5平6, ④四进五 ⑤6进1, ⑤二退三 ⑤5进6, ⑤二平四 ⑤6平5, 红方虽赚一象两卒, 但黑方双马连环活跃、车占帅门要道形势有利。

23. ④2平8 24. ⑤一进二 ④8平5

25. ⑤三平四 ⑥8进4 26. ⑤二退一 ⑥8退4

27. ④四平二 ⑥8平6 28. ⑤一进三 ⑥6退1

29. ④二平四 ⑤5平6 30. ④四平一 ⑤6平5

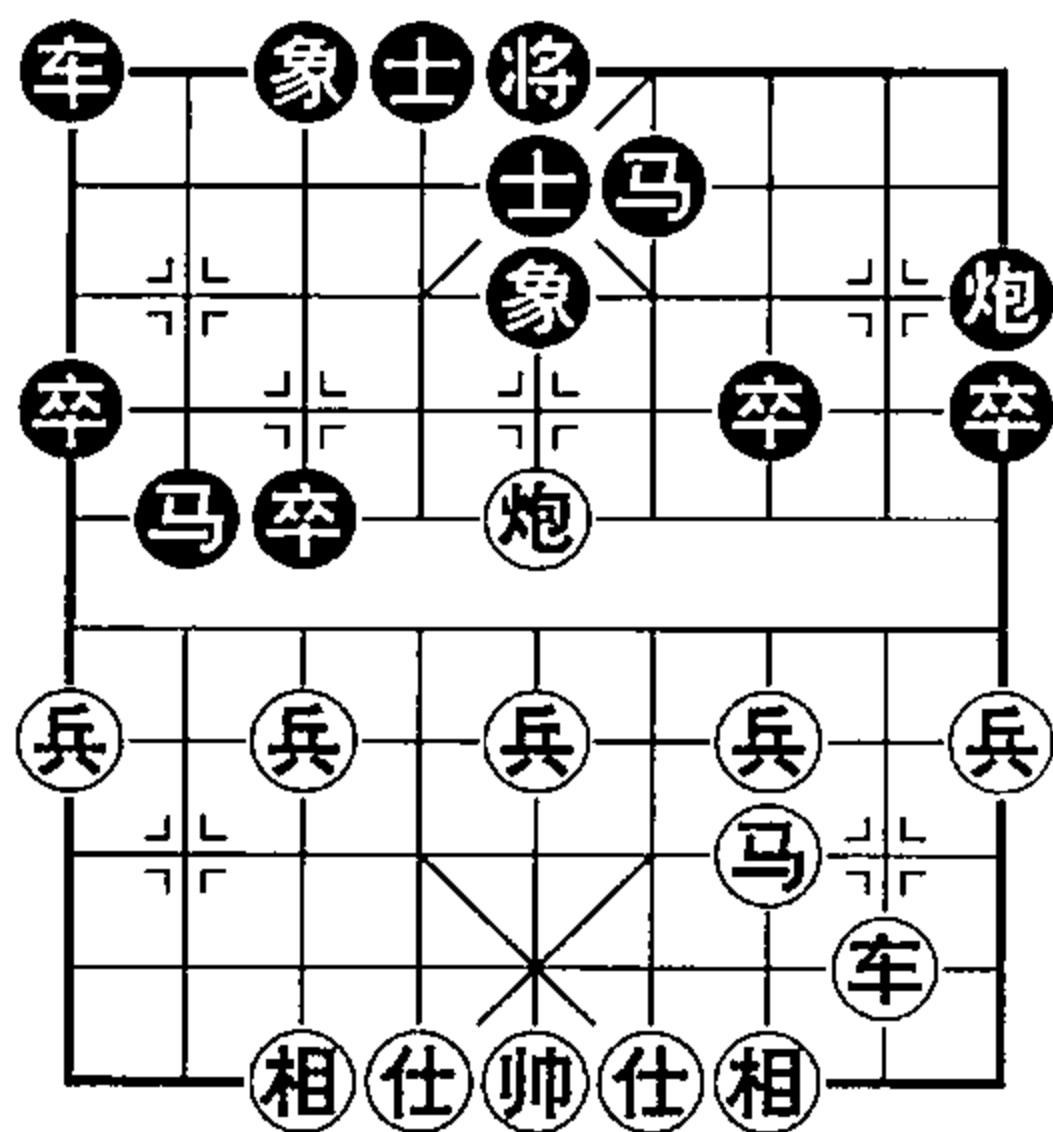

象棋让子秘籍

31. ①一平四 ②5平6 32. ③三退一

红方虽少一子，但多两兵，且子力位置好，局面有利。

第4局 直车过河对进7卒

1. ④二平五 ⑤8进7 2. ⑥二进三 ⑦9平8
3. ⑧一平二 ⑨2进3 4. ⑩二进六 ⑪7进1
5. ⑫九进一 ⑬8平9 6. ⑭二平三 ⑮9退1
7. ⑯九平六 ⑰9平7 8. ⑱三平四 ⑲7进8
9. ⑳四进二 ㉑7进5 10. ㉒三进一 ㉓4进5
11. ㉔六进七 ㉕3进1 12. ㉖五进一 ㉗2进2
13. ㉘七进一 ㉙3进1 14. ㉚五进一 ㉛5进1
15. ㉜三进五

如图形势，黑方有两种走法：

一、㉙3平4；二、㉛5进1。

一、㉙3平4

16. ㉞五进三 ㉟3进5
17. ㊱八平四 ㊲8退7
18. ㊳四进五 ㊴1进2
19. ㊵四平五 ㊶1平5
20. ㊷五进二 ㊸5进4
21. ㊹四平五

双将杀，红胜。

二、㉛5进1

16. ㉜五进七 ㉞2平3 17. ㉟七进五 ㊱7平5
18. ㊳五进二 ㊴5退2 19. ㊵八平五 ㊶5退1
20. ㊹六退一 ㊷5退1 21. 后㊱进五

红若㊹六平七，则㉜8进7，㊹四退五㉟7进9，㊹七退二㊹8进6，㊹四平二㉟9进7，㊱五进一㉟7退8，㊱五平六㉟3进1，㊹七平六㉟7进1，㊹六进二㉟1进3，红方虽夺回一子，但

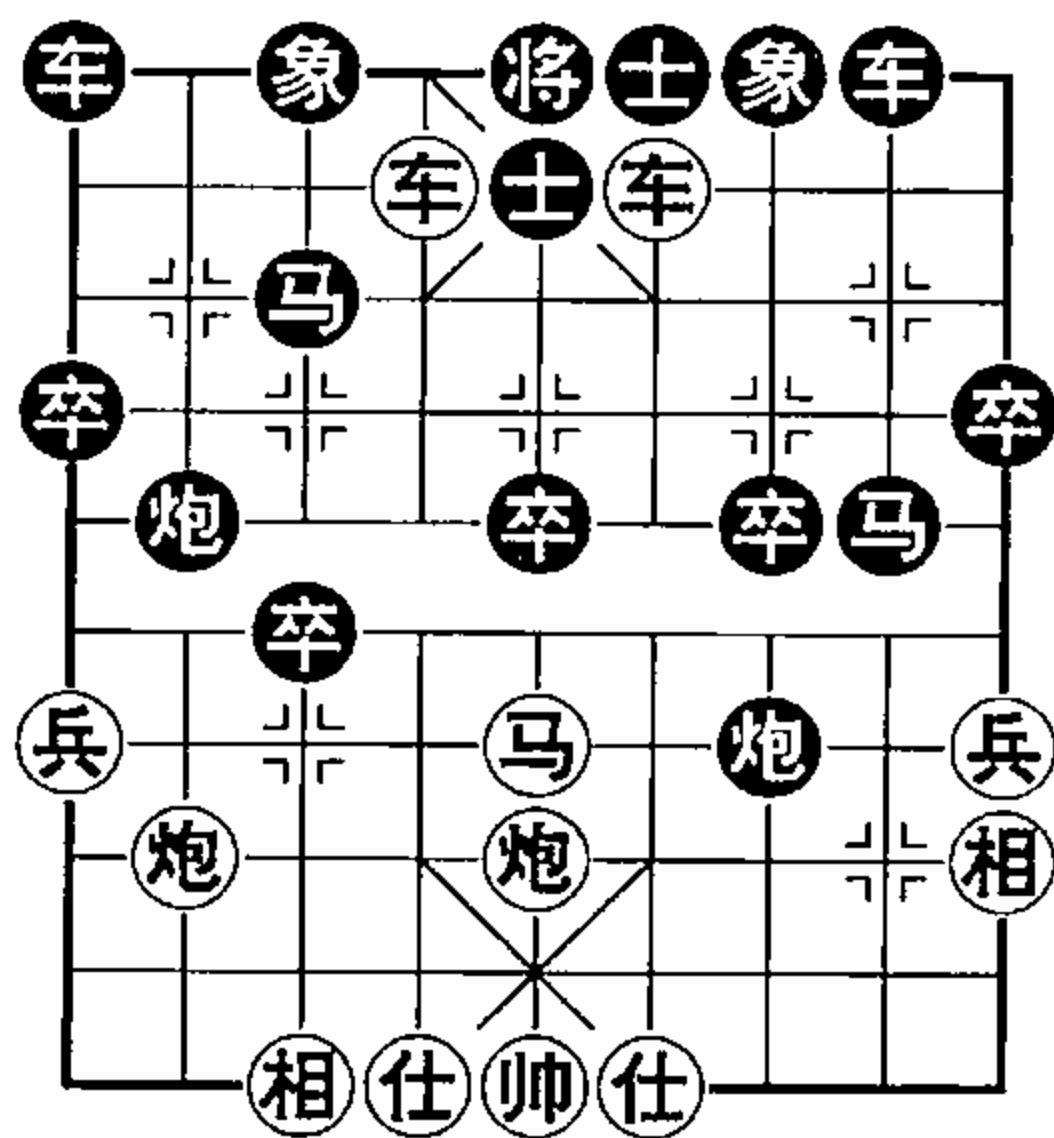

第四章 让单马（左马）

黑方有过河卒与马配合防守，红方局面不如主变理想。

21. 象3进5 22. 车六平五 将5平4

23. 车五平七 炮3平5 24. 炮五进四 马8进7

25. 车四进一 将4进1 26. 车七进一

红若车四平九吃车，则马7进5再进7绝杀，反为黑胜。

26. 将4进1 27. 车四退二 炮5退2

28. 车四退四

红方胜定。

第5局 直车过河对屈头屏风马

1. 炮二平五 马8进7

2. 马二进三 车9平8

3. 车一平二 马2进3

4. 车二进六 炮8平9

5. 车二平三 炮9退1

6. 兵三进一 士4进5

7. 相三进一 炮9平7

8. 车三平四 卒3进1

9. 马三进四 象3进5

10. 炮八平七

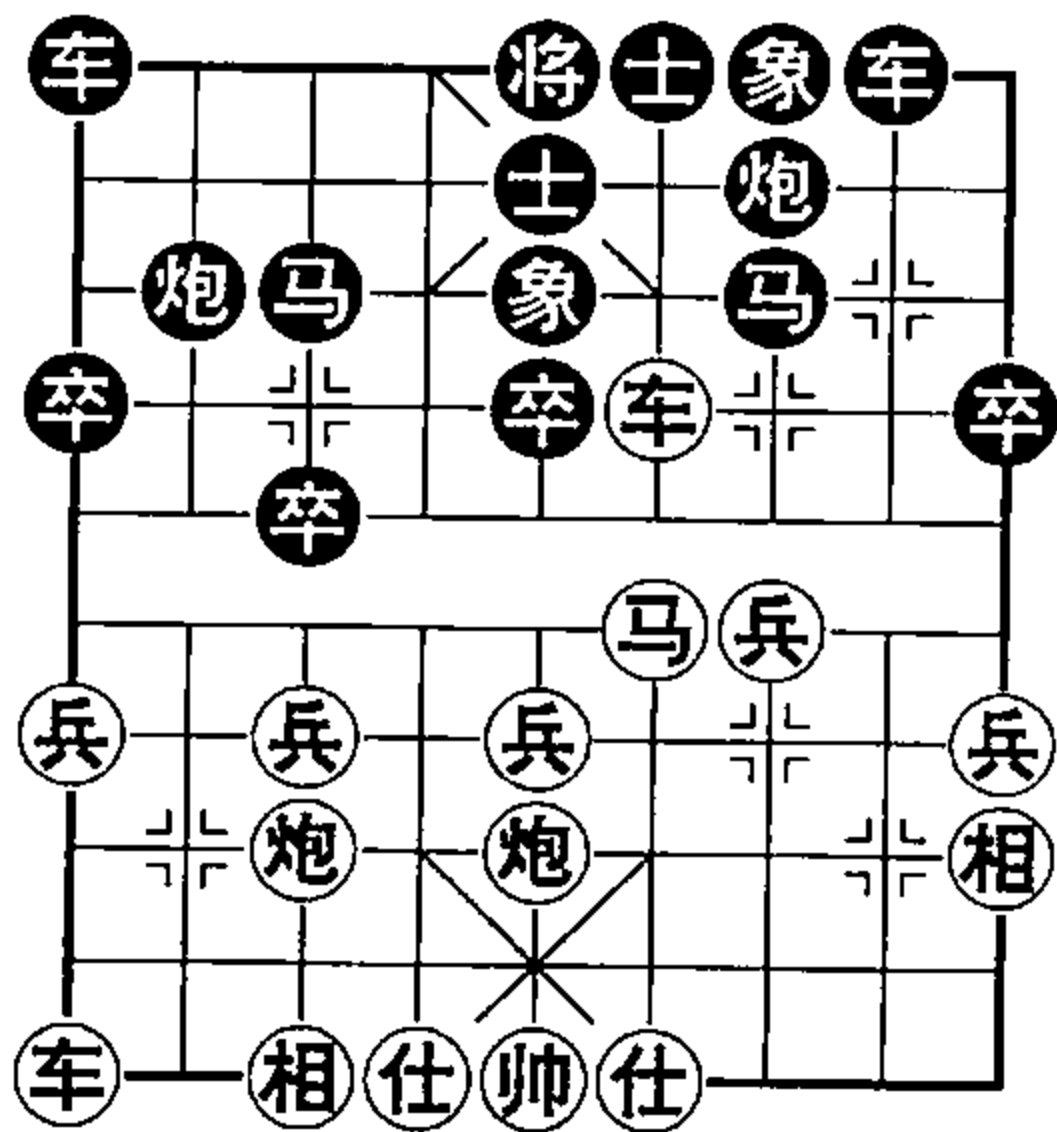

如图形势，黑方有两种走法：一、马3进2；二、炮2进1。

一、马3进2

11. 马四进五 车8进6 12. 马五退四 车8平6

黑若车8平5，则车四平八马2进3，车八进一车5退1，车九平八车1平4，后车进四卒3进1，后车平七，红方也要夺回一子，成略为主动的局面。

13. 马四进六 车6退3 14. 马六进四 炮7平8

黑若炮2退1，则炮五平三红炮串打必得一子，让马成功。

15. 兵三进一 炮2退1 16. 兵三进一 马7退9

象棋让子秘籍

17. 兵五进一 车1平4 18. 车九平八 马2进3
 19. 相一退三 车4进7 20. 车八进二 马3进5
 21. 相七进五 炮2平3 22. 车八进七 车4退7
 23. 车八退一 车4平3 24. 炮七平九

红方多兵，且子力位子较好，黑多子不能发挥作用，让马成功。

二、炮2进1

11. 车四进二 炮2退2 12. 车四退二 车1平4
 13. 炮五平三 马7进8 14. 兵三进一 马8进7
 15. 车九平八 马3进4 16. 马四进六 车4进4
 17. 相一进三 车4平7 18. 车四退三 车8进6
 19. 炮七平五 炮2平4 20. 兵五进一 炮7进4
 21. 炮五进四 炮7进2 22. 车八进九 炮4退1
 23. 车四平六

铁门栓杀，红胜。

第6局 直车进三兵对左炮巡河

1. 炮二平五 马8进7 2. 马二进三 车9平8
 3. 车一平二 炮8进2 4. 兵三进一 马2进3
 5. 兵七进一 象3进5 6. 炮八平七 炮8平2
 7. 车二进九 马7退8 8. 马三进四 士4进5
 9. 马四进六 车1平4

黑若车1平3，则兵九进一马8进7，兵九进一前炮进2，兵九进一黑方右马受制，红方边兵渡河有利。

10. 马六进七 车4进2 11. 兵七进一

红方先弃兵是重要的进攻次序！若先炮五进四，则马8进7，炮五退二车4平3，兵七进一前炮进2，红方无益，黑方多子占优。

11. 象5进3

12. 炮五进四

如图形势，黑方有两种走法：

一、象7进5；二、士5进6。

一、象7进5

13. 炮七平四 马8进7

平炮解救红马妙！这就是为什么前着要先弃兵的道理。需要细心体会。此着黑若车4平3，则炮四进五车3退2，炮四平八红方夺回一子，让马成功。

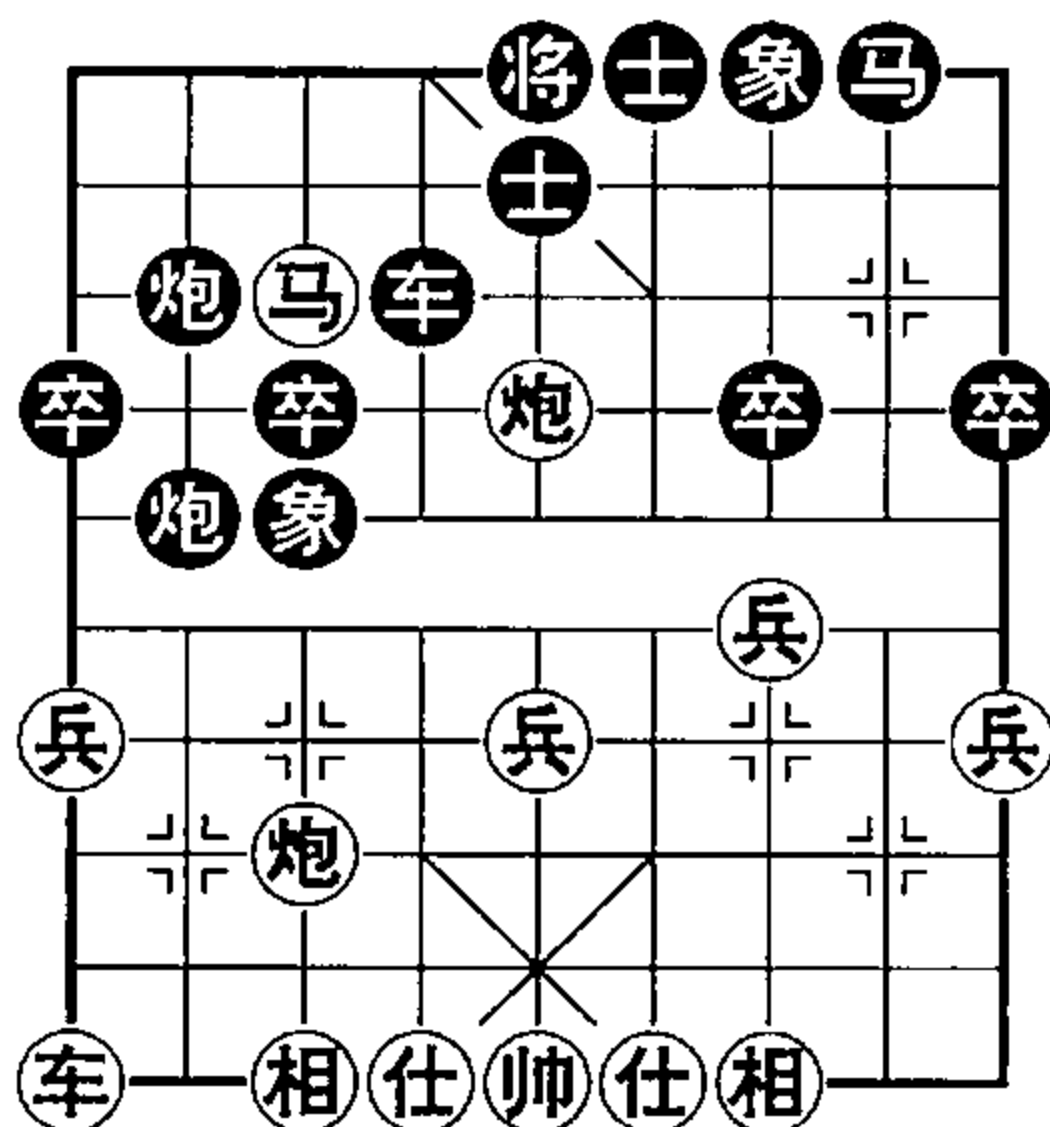

14. 炮四进五 车4进4

15. 相七进五 象3退1

16. 兵五进一 前炮平3 17. 车九平八 炮3退2

18. 炮四平七 马7进5 19. 车八进七 车4退4

20. 炮七平五 将5平4 21. 车八平六 士5进4

22. 炮五平九

红方夺回一子，并赚两象占优。

二、士5进6

13. 车九进一 车4平3

黑若马8进9，则炮七进二车4进3，车九平六前炮进1，相三进五（否则黑方后炮进1，借打炮将军脱身）后炮退1，车六进三前炮平4，炮七进二红方占优。

14. 车九平六 马8进9 15. 车六进七 卒7进1

16. 炮七进二 马9进7 17. 炮七平五 马7进5

18. 兵三进一

再兵三平四得回一子，并占局面之优。

第7局 直车进三兵对左炮过河封车

1. 炮二平五 马8进7
2. 马二进三 车9平8
3. 车一平二 炮8进4
4. 兵三进一 马2进3
5. 马三进四 炮8退2

红方马跃河口暗藏胁炮手段。此着黑若象3进5，则兵三进一炮8平3，车二进九马7退8，马四进六炮3退2，兵三进一士4进5，炮八平七，红方先手扩大，黑方不利。

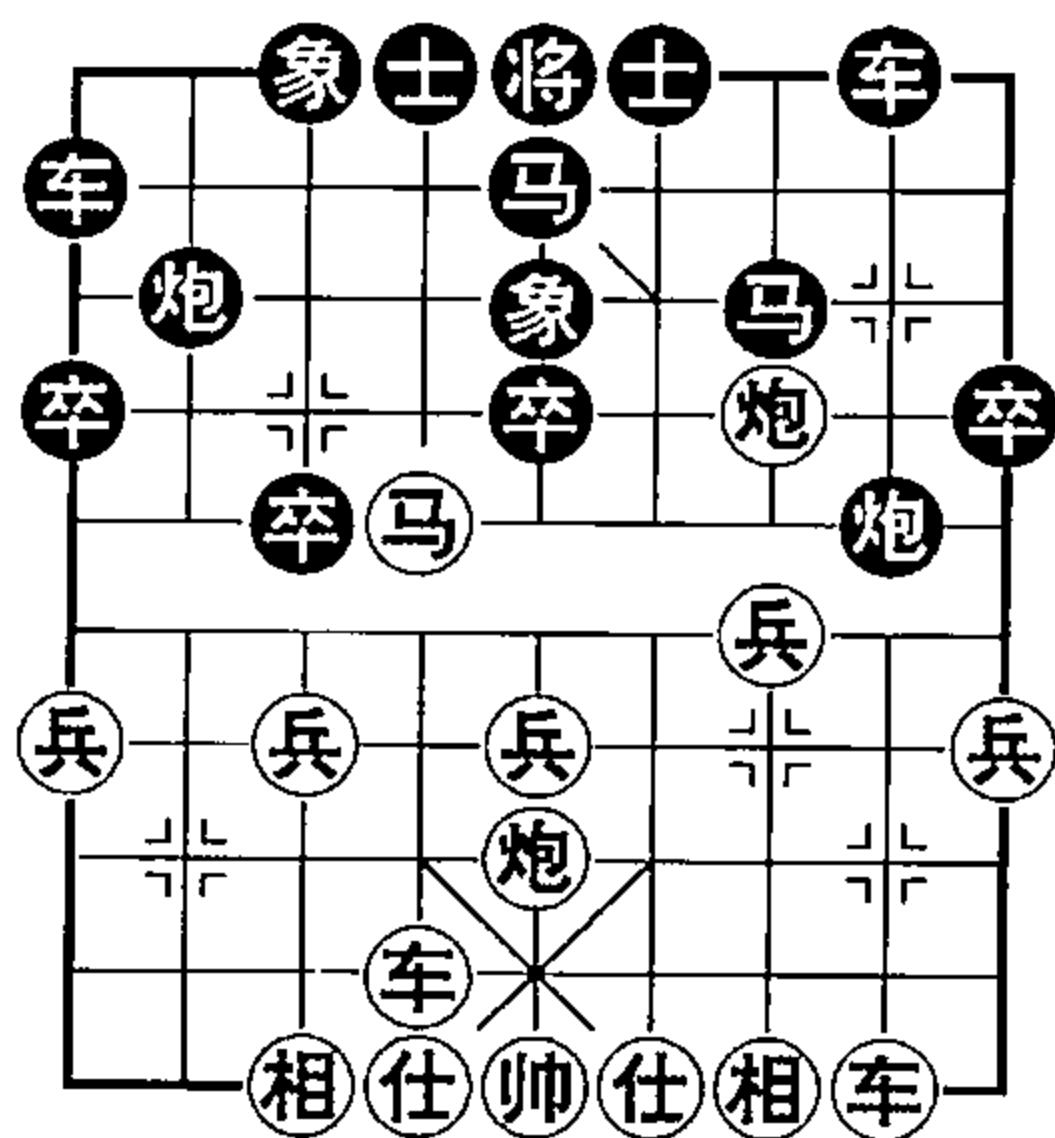

6. 马四进六 马3退5 7. 车九进一 车1进1
 8. 车九平六 象7进5 9. 炮八进四
- 双炮攻中路是针对窝心马的常用手段。
9. 卒3进1 10. 炮八平三

如图形势，黑方有两种走法：一、炮8平5；二、马5退7。

一、炮8平5

11. 车二进九 马7退8 12. 炮五进三 卒5进1
13. 兵五进一 卒5进1 14. 炮三平五 车1平3

黑若马8进7，则马六进四马7退8，马四退五车1平3，车六进五马8进6，马五进四卒3进1，兵七进一车3进4，炮五退一车3退4，帅五进一车3进7，帅五进一车3退7，帅五平六炮2退2，兵三进一黑将坐以待毙。

15. 马六进四 车3进2 16. 马四进三 马8进6
17. 炮五平二 马5进3 18. 兵三进一 象5进7
19. 车六平四 炮2退1 20. 车四进七 炮2平7
21. 炮二进三 士6进5 22. 车四平三

象棋让子秘籍

10. 炮八平五 象7进5 11. 车五进三 将5平4

12. 车五平七 炮8平4

黑若炮4进1, 则炮五平六炮4平6, 车七平六将4平5, 车六平四红优。

13. 车九平八 卒8进2

黑若卒8进4, 车七平八后炮平3, 前车进二车1平2, 车八进九将4进1, 车八退一, 红方夺回一子占局面优势。

14. 车八进八 前炮平5 15. 炮五平六 将4平5

16. 车八平六 车1平2 17. 兵三进一 车8平6

18. 马三进四 马9退7 19. 马四进六

红优。

二、马3退4

10. 炮八平二 车8进2 11. 马三进五 车8进2

12. 车五平六 马4进3 13. 车九平八 车1平2

黑若炮2平1, 马五进六马3退4, 马六进八马4进2, 马八进九车1进1, 车六进四红方亦要夺回一子, 成均势局面。

14. 车八进七 马3退4 15. 车六进四 马9退7

16. 马五进六 车8平5 17. 马六退八 车5退1

18. 马八进九 卒3进1 19. 马九进八 车5进3

20. 车六进一 车2平4 21. 马八进六 士5退4

22. 车八退一 马7进9

红方夺回一子, 成均势局面。

第2局 直车进三兵对右单提马直车

1. 炮二平五 马2进3 2. 马二进三 马8进9

3. 车一平二 车9平8 4. 兵三进一 象3进5

5. 马三进四 士4进5 6. 炮八平九 车1平4

7. 车九平八 炮2平1 8. 马四进三

如图形势, 黑方有两种走法: 一、炮8平7; 二、炮8平6

一、炮8平7

9. 马三进一 炮7进7
10. 车二平三 象7进9
11. 车八进七 马3退2
12. 炮五平八 炮1进4
13. 炮八进七 车4进4
14. 炮九进四 车4平1
15. 炮九退三 车1进2
16. 车八平五

红方大占优势。

二、炮8平6

9. 马三进二 炮1进4
10. 车八进三 炮1退2
11. 车二进七 炮1平3
12. 炮五平二 炮3进5
13. 仕六进五 车8平9
14. 车二平四 士5进6
15. 马二退四 将5进1
16. 炮二进六 马3退2

黑若将5平6，则车八进一马9进7，炮九平四马7进6，马四退二马6退7，马二进三马7退8，马三退四马8进6，车八进四士6进5，马四进二，双将杀，红胜；又若象5退3，车八进五将5进1，车八平四车9平8，炮九平二车8进1，马四进二，红方攻势甚猛，局面占优。

17. 车八进五 马2进4
18. 帅五平六 将5平6
19. 炮二平六 将6进1
20. 炮九平六 车4平3
21. 前炮退一 象5进3
22. 兵三进一 车3进2
23. 前炮退三 车9平8
24. 兵三平四 车8进3
25. 后炮平四 将6平5
26. 炮六平五

绝杀，红胜。

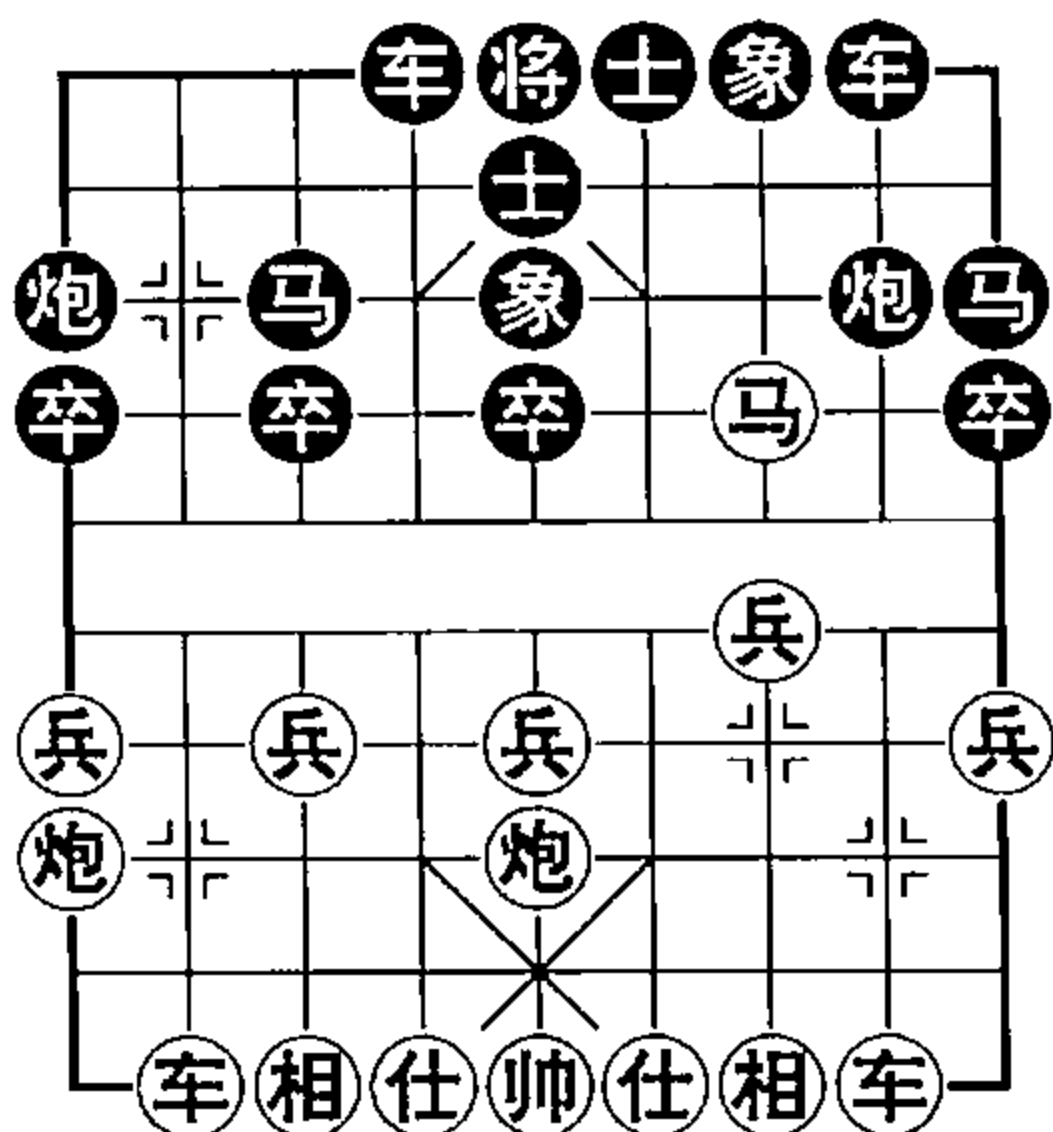

第3局 直车巡河炮对右单提马横车

1. 炮二平五 马2进3
2. 马二进三 马8进9
3. 车一平二 车9进1
4. 炮八进二 卒3进1
5. 炮八平三 炮8平7
6. 车二进七

如图形势，黑方有两种走法：

一、炮7进3；二、车9平7。

一、炮7进3

7. 车二平七 炮7进2

8. 炮五进四 炮2进4

即使黑方走出车1平2的着法，红方亦可取得一定的局面主动。其变化是：车七平五 车9平5，车五平八 车5进2（若车5平2，则车八平四 炮7平2，兵九进一前 车进2，炮五退二红方仍有空头炮攻势），车八进二 车5进3，相七进五 象7进5，红方得回一子，局面平稳。

9. 车九进二 炮7进1
10. 车九平四 炮2平5
11. 车七平五 车9平5
12. 车五平四 车5平8
13. 前车进二 将5进1
14. 炮五退二 车1进2
15. 后车进一 炮5平1
16. 后车进三 车1平4
17. 后车平五 将5平4
18. 车五平八 车4进7
19. 帅五进一 车4退1
20. 帅五退一 炮1进3
21. 相七进九 车4平1
22. 炮五平六

此时红方的攻法较多，但绝不可平炮打车，因黑方暗藏的杀机会令红方反胜为败。其变化是炮五平九 车8平5，仕四进五 车5进7，帅五平四 车5进1 黑胜。炮盖将头是简捷攻法。若车八进二 将4进1，车四平六 将4平5，车八平二 炮7平2 车六退八，虽

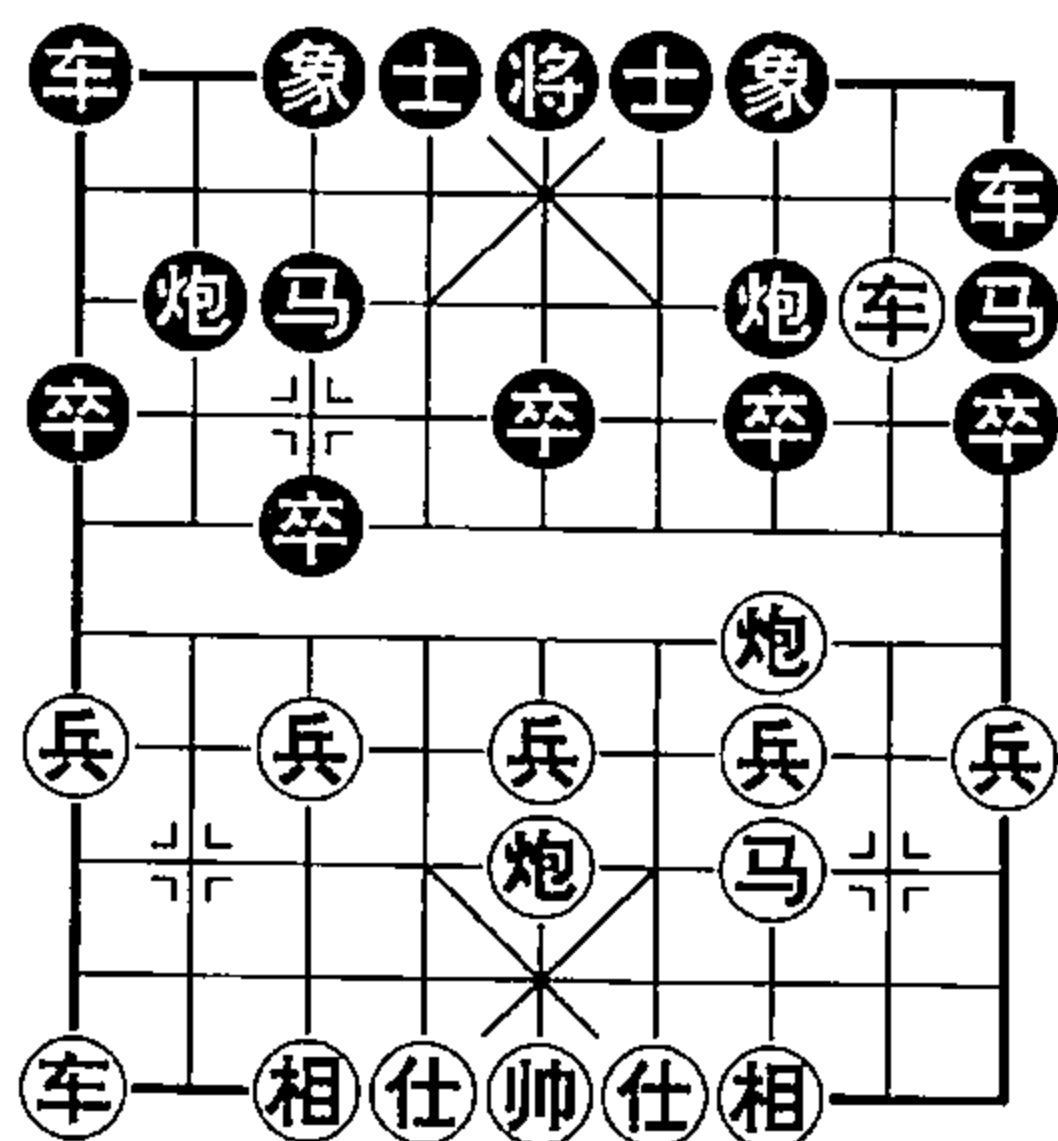

仍为胜势，但却拖泥带水。

22. …………… 士4进5 23. 车四平七 炮7平2

24. 车八进二 将4进1 25. 车七退二

双车错杀，红胜。

二、车9平7

7. 车九平八 车1平2 8. 车八进七 车2进2

黑若炮7平2，车二平七车7平4，炮五进四（红取空头攻势正确。若炮三进五，则士6进5，炮五进四将5平6，车七平一炮2进7，仕四进五炮2平1，炮五平一车2进9，相三进五车4进7反为黑方所算。）将5进1，炮三平五将5平6，兵三进一炮2进7，仕四进五炮2平1，车七退二士6进5，后炮平四将6退1，车七平四士5进6，车四进二车4平6，炮四进四，红胜。

9. 炮三进三 车2进1 10. 炮三平一 象7进9

11. 车二平七 卒7进1 12. 兵五进一 卒7进1

13. 兵五进一 卒7进1 14. 马三进五 卒7平6

15. 马五进四 卒6进1 16. 炮五进四 车7进3

17. 马四进五 士6进5 18. 马五退七 将5平6

19. 炮五平八

红方净多一车且有攻势，胜定。

第4局 直车巡河炮对右单提马横车

1. 炮二平五 马2进3 2. 马二进三 马8进9

3. 兵三进一 卒3进1 4. 炮八平七 象3进5

5. 车九平八 车1平2 6. 车八进六 车9进1

7. 车一平二 炮8平6 8. 车二进七

如图形势，黑方有两种走法：一、炮2平1；二、炮6进1。

一、炮2平1

9. 车八平七 士4进5 10. 兵五进一 炮1退1

11. 兵五进一 炮1平3 12. 车七平六 卒5进1

象棋让子秘籍

13. ④六进二 ⑨炮3退1

14. ⑨炮五进五

红方弃子搏象是争先夺势的佳着。若急于吃子走④二平四，则⑤5进6，④六平一⑤3进4，④一平六⑤4进3不仅少兵，且形势落后。

14. ⑤象7进5

15. ⑨炮七平五 ⑤马3进4

16. ④六退三 ④2进2

17. ④六平五 ④2平4

黑若⑤5退7，则④五平七⑨6平5，④二平五④2平5，④七进四铁门栓杀，红胜。

18. ⑥仕六进五 ⑤将5平4 19. ⑤马三进四

红方虽少一子，但多一相，且子力已构成较好的进攻形势。

二、⑨炮6进1

9. ④八退二 ④9平4 10. ④二平四 ⑨炮2进1

若⑤9退7，则⑨五平四⑤4进5，④四进一，黑方立即丢子。

11. ⑤兵五进一 ④4进5 12. ⑤兵五进一 ⑤4进5

13. ④四进一 ⑨炮6退1

若④5进1，则④四退二⑨2进1，④四平七，红方形势主动。

14. ⑤马三进四 ④4平3 15. ⑤兵五进一 ④3进1

16. ⑨炮五进五 ⑤5退4 17. ⑨炮五平一 ⑤3进5

黑若④3进1，则⑨一进二④3平2，⑤兵五进一⑨2平6，④四退一⑤4进5，⑤兵五进一⑤3退5，④四进二，绝杀，红胜。

18. ④四退一 ⑤象7进9

黑若⑤4进5，则④四退一⑤5进6，⑨一进二⑤6进5，④相

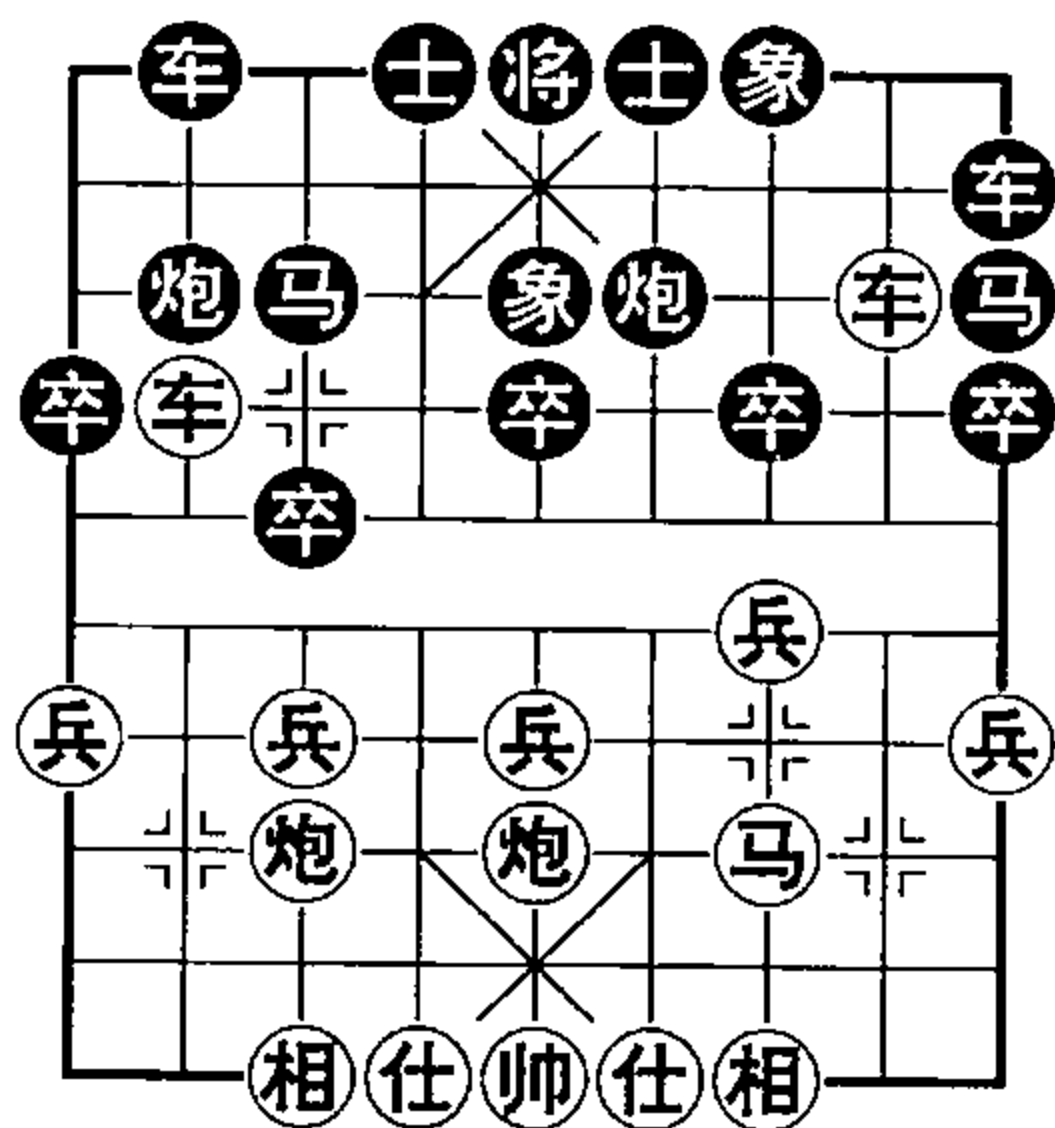

三进五，红方大占优势。

19. ④四平五 ⑤4进5 20. ④五退一 ②2进1

21. ⑤四进三

红方占优。

第5局 直车左炮过河对右单提马右炮平边

1. ②二平五 ②2进3

2. ⑤二进三 ②2平1

3. ②八进四 ③3进1

4. ④一平二 ④1平2

5. ④九平八 ⑤8进9

6. ④二进五 ②8平6

7. ⑤五进一

如图形势，黑方有两种走法：

一、③3进5；二、⑤4进5。

一、③3进5

8. ⑤五进一 ③5进1 9. ④二平五 ⑤4进5

10. ⑤三进五 ④9平8 11. ⑤七进一 ③3进1

12. ⑤五进七 ④8进5 13. ②五进二 ④8平6

14. ⑤七进六 ④2进1 15. ⑥六进五 ②1进4

16. ④八进三 ②1进3

黑若④2进2，则④八进三②1平5，⑤五平六⑥5平4，②五平八④6平4，⑥五进六④4进2，⑤六平五②6进1，⑤六退七，红方大占优势。

17. ⑥七进五 ③9进1

黑若④6退2，则④八平六④6进2，⑤五平六②1退5，②八平七②6平8，④五进二③7进5，⑤六进七④2平3，④六进六铁门栓杀，红胜。

18. ②八平七 ④2平4

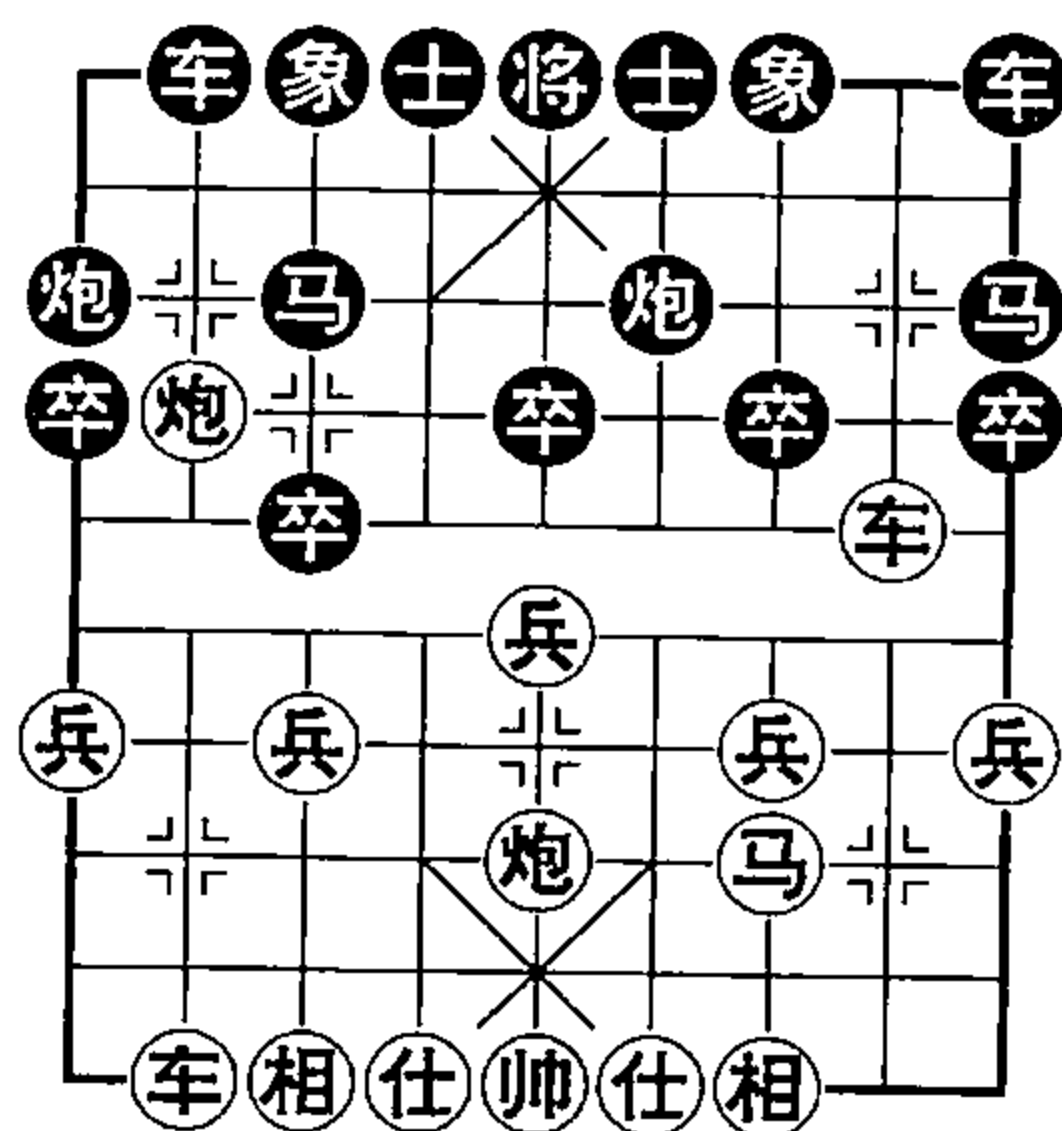

象棋让子秘籍

黑若②进5，则⑥六进七⑤平4，④五平六⑤进4，④六进二⑥平4，⑦七平六，闷杀，红胜。

19. ⑥六进七 ③退1 20. ④八进六 ⑤退4
21. ④五平六 ⑥进5 22. ④六进三 ⑤平6
23. ④六平五 ⑤退3 24. ④五进一 ⑥进1
25. ④八退一

红方胜定。

二、④4进5

8. ④二平七 ③进5 9. ④七进一 ①进4
10. ⑦五进四 ③进5 11. ⑦八平五 ②平4
12. ④七平九 ①平7 13. ③三进五 ④平8
14. ③五进七 ④进4 15. ⑦五退一 ④进1
16. ③七进六 ⑥退1 17. ④八进七 ④退3
18. ④九平八 ⑦平8 19. 前④进二 ⑥退3
20. 前④平六 ⑤平4 21. ④八进三 ⑤退3
22. ④八平七 ④进1 23. ⑦五平六 ⑤进4
24. ③六进八 ④平5 25. ④七平四 ⑥进2
26. ③八进七 ⑤进1 27. ⑤五进一 ⑥平3
28. ④四平五 ⑤平6 29. ⑤五平四 ③进6
30. ⑤五进一 ④退1 31. ③七退六 ⑦进5
32. ④五平四 ④平6 33. ③六进五

绝杀，红胜。

第6局 横车进三兵对右单提马直车

1. ⑦二平五 ②进3 2. ③二进三 ③进9
3. ⑤三进一 ④平8 4. ④一进一 ③进5
5. ⑤七进一 ④进5 6. ③三进四 ④平4
7. ⑦八平九 ④进5 8. ④九平八 ⑦平1
9. ③四进五

第四章 让单马（左马）

如图形势，黑方有两种走法：

一、马3进5；二、车4退2。

一、马3进5

10. 炮五进四 炮8平7

黑若将5平4，则车八进九将4进1，仕六进五炮8进6，车八退二炮1进4，炮九平六车4平3，相七进九车3退1，车八退四炮1退1，炮五退二将4退1，车八进六将4进1，炮五平六，重炮杀，红胜。

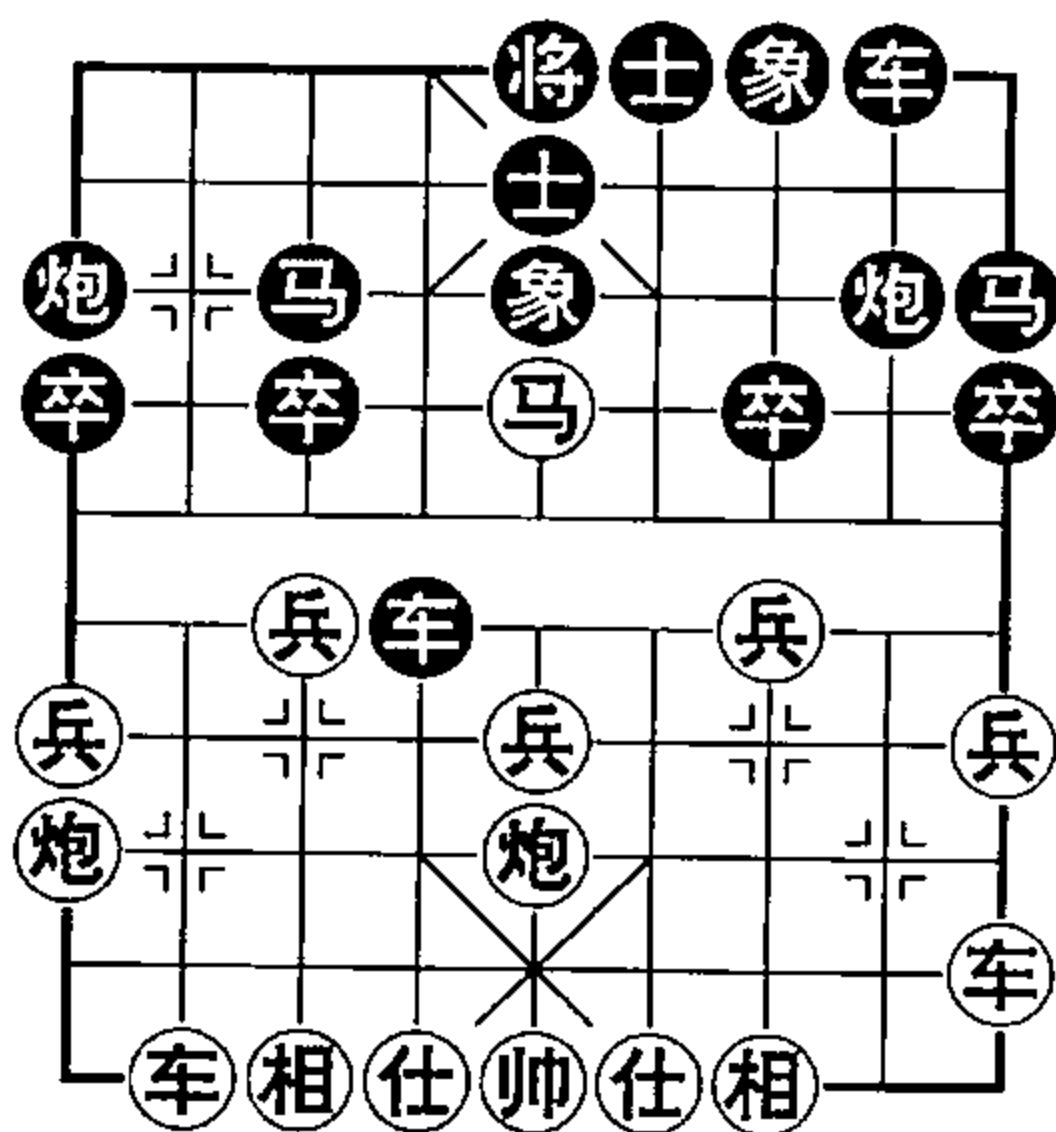

11. 车八进九 车4退5

12. 车八平六 将5平4

13. 车一平六 将4平5

14. 车六平八 炮1平2

15. 车八进五 车8进6 16. 兵五进一 车8平1

17. 炮九平八 炮2平4 18. 车八进三 炮4退2

19. 仕六进五 车1平4 20. 车八平七 车4平2

21. 帅五平六 车2平4 22. 帅六平五 车4平2

23. 帅五平六 车2平4 24. 帅六平五 车4退3

黑方一将一捉，红方一杀一闲，按棋规黑方必须变着。巧妙利用棋规也是一种不可忽略的攻防技巧。

25. 炮五退一 车4进2 26. 炮八进二 车4平3

27. 炮八进五 车3平5 28. 车七退三 炮4进2

29. 车七进三 炮4退2 30. 车七退五 炮4进5

31. 炮五平八 车5退1 32. 车七进五 炮4退5

33. 车七退四 炮4进4 34. 前炮平九 士5进6

35. 车七进三 炮4退3 36. 炮八进四 将5进1

37. 炮九退一 炮7退1 38. 炮八退一 将5退1

39. 车七平六 炮7平2 40. 车六平八

象棋让子秘籍

黑方士象受车炮威胁，红方略为有利。

二、④4退2

10. ⑤五进三 ⑥8进1 11. ⑦八进七 ⑧1退2
 12. ⑦八平七 ⑥8平7 13. ⑧九进四 ⑨3进1
 14. ⑦一平八 ⑥4平1 15. ⑦八进八 ⑩5退4
 16. ⑧五平九 ⑥1进3 17. ⑧九进七 ⑦1退6
 18. ⑦八平九 ⑥7进1 19. ⑥七进一
 红方多兵，且兵种较为有利，形势主动。

第7局 直横车进三兵对左单提马巡河炮

1. ⑧二平五 ⑨8进7
 2. ⑨二进三 ⑦9平8
 3. ⑦一平二 ⑧8进2
 4. ⑥三进一 ⑨2进1
 5. ⑦九进一 ⑧8平5
 6. ⑦二进九 ⑨7退8
 7. ⑧五进三 ⑨5进1
 8. ⑧八平五 ⑨7进5
 9. ⑨三进四 ⑨8进7
 10. ⑧五进三

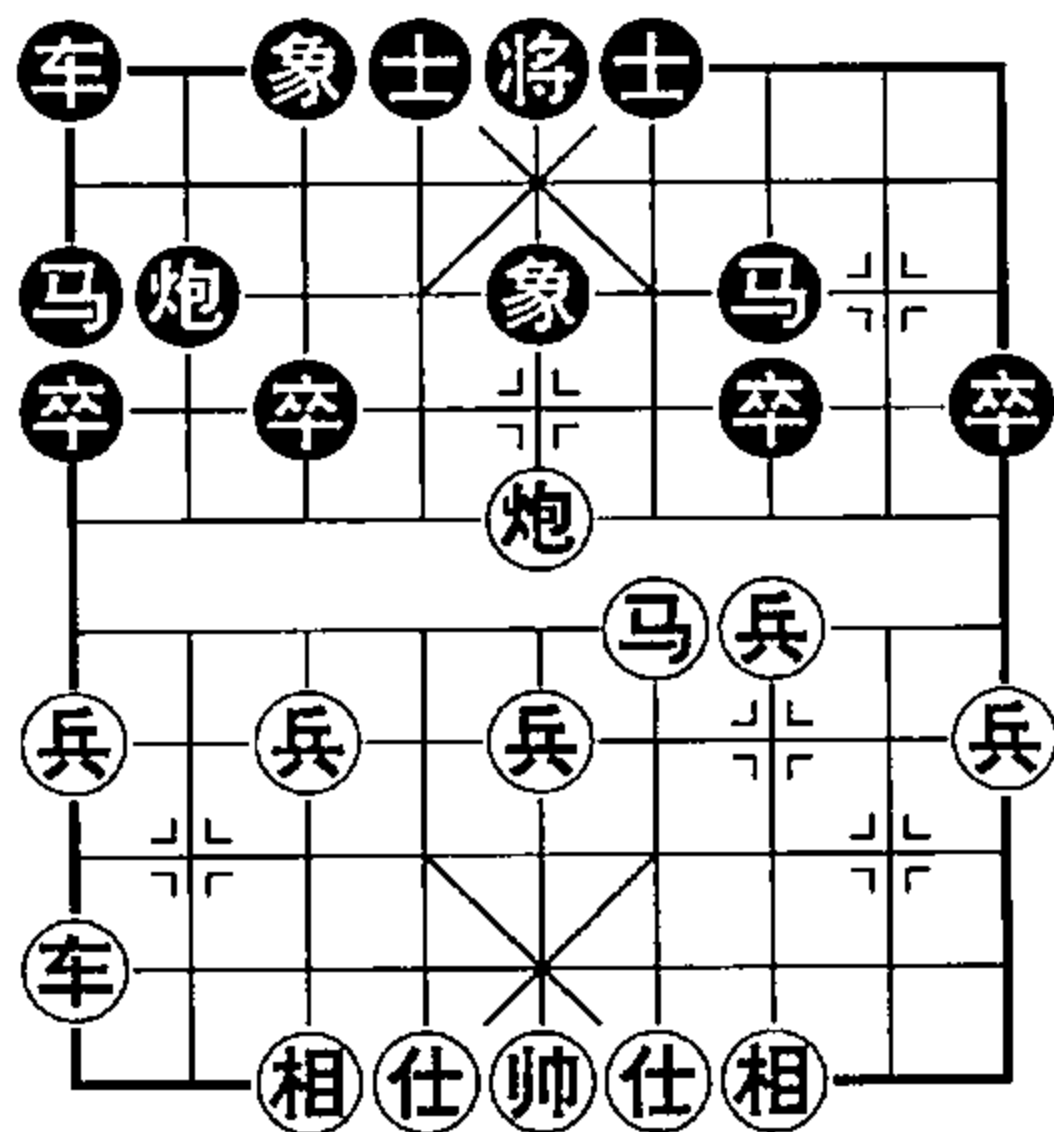

如图形势，黑方有两种走法：一、⑩4进5；二、⑩6进5。

一、⑩4进5

11. ⑦九平六 ⑦1平2 12. ⑨四进三 ⑨7进5
 13. ⑦六进七 ⑨5退7 14. ⑨三进四 ⑧2平6

黑若⑧2进1，⑩六进五⑧2进6，⑩七进五⑦2进4，⑧五退一⑦2进1，⑥七进一⑨1退2，⑨四退五⑦2退3，⑩五平六⑨7进5，⑨五退三，再马挂角将，红胜。

15. ⑦六退二 ⑧6平5 16. ⑧五进二 ⑨3进5
 17. ⑦六平五

红方多兵占优。

二、士6进5

11. 马四进三 车1平2 12. 马三进一 炮2退1
 13. 兵三进一 炮2平3 14. 兵三进一 车2进4
 15. 兵五进一 马7退6 16. 车九平四 车2进1
 17. 车四进三 马1退2 18. 仕四进五 马2进3
 19. 帅五平四 马3进5 20. 车四进二 车2平5
 21. 车四平五 车5平6 22. 帅四平五 车6退3
 23. 车五平七 炮3平2 24. 车七进二 车6平9
 25. 车七平八

红方大占优势。

第8局 直车进三兵对左单提马巡河炮

1. 炮二平五 马8进7
 2. 马二进三 车9平8
 3. 车一平二 炮8进2
 4. 兵三进一 炮8平1
 5. 车二进九

如图形势，黑方有两种走法：

一、炮1进5；二、马7退8。

一、炮1进5

6. 车二平三 象3进5
 7. 车三退一 士4进5
 8. 马三进四 马2进1 9. 炮五平二 车1平4
 10. 炮二进七 象5退7 11. 车三退一 车4进9
 12. 帅五进一 炮2平4 13. 车三进二 将5平4

黑若士5退4，则马四进五车4平5，帅五平六车5退3，炮八平五马1退3，马五进三车5平4，帅六平五炮4平6，车三退一，绝杀，红胜。

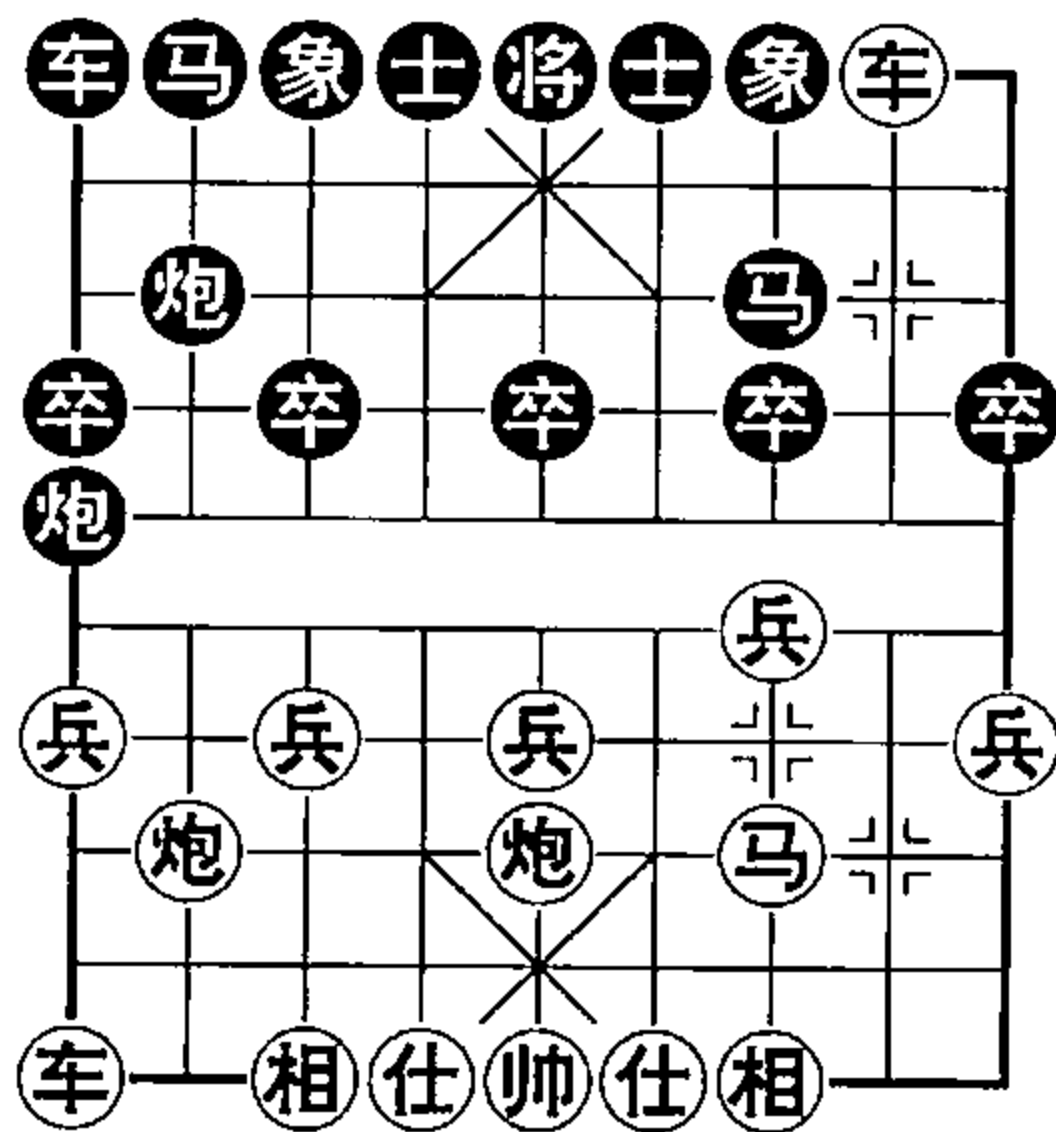

象棋让子秘籍

14. ③三退二 ④4进1 15. ⑤四进五 ⑥4平5
16. ③三平五 ④4退1 17. ⑦五进一 ④4退5
18. ⑥二退一 ⑤5进6 19. ③五进二

绝杀，红胜。

二、⑤7退8

6. ③七进九 ⑥1平5

黑方的中路和右边炮均受到威胁，难以兼顾。若⑤8进7，则⑥八进三⑤2进3，⑦九进一④3进1，⑦九进一，黑方边炮丢失，红方让马成功；又若⑤2进3，则⑤三进四⑤8进7，⑤四进六⑤3退5，⑦九进一⑥1平2，⑥八进五④1平2，⑥八平四，红方夺回一子，形势占优。

7. ⑥五进三 ④5进1 8. ⑥八平五 ⑥2平5
9. ⑥五进三 ⑤4进5 10. ⑦六进五 ⑤2进3
11. ④九平六 ⑤3进5 12. ⑦五进一 ⑥5进2

黑若⑤5进3，则④六进五⑤3进2，⑦五平六⑥3进1，⑤三进四⑤8进9，⑥五进一④9进1，⑦五进一红方控制局面占优。

13. ⑦五进一 ⑤5进3 14. ⑦七进一 ⑤3进5
15. ④六进四 ⑤5进7 16. ④六退一 ⑤7退5
17. ④六平五

红方夺回一子并占多兵优势。

第9局 直车过河进中兵对左单提马飞右象

1. ⑥二平五 ⑤8进7 2. ⑤二进三 ④9平8
3. ④一平二 ⑤2进1 4. ④二进六 ⑥7进5
5. ⑦五进一 ⑥2平4 6. ④九平八 ④1平2
7. ⑥八进五 ④7进1 8. ⑦五进一 ④5进1
9. ⑤三进五 ⑥8平9 10. ④二平七 ⑥9进4
11. ⑤五进七 ④5进1 12. ④七平六

第四章 让单马（左马）

如图形势，黑方有两种走法：
一、士6进5；二、炮9进3。

一、士6进5

13. 炮八平五 象3进5 14. 炮五进五 将5平6

15. 车六平四 士5进6 16. 车八进九 马1退2

17. 炮五平三 炮4平7

18. 车四进一 将6平5

19. 车四平三 马2进4

20. 车三平五 士4进5

21. 车五退三 车8进1

22. 马七进六 车8平6

23. 车五平二 马4进5

24. 车二进五 车6退1

25. 车二退三 马5退4

黑若马5退6，则马六进四炮9平3，车二平五将5平4，车五进二，挂角马杀，红胜。

26. 车二进二 将5平4 27. 车二平五 炮9进3

28. 帅五进一 马4进3 29. 车五平七 车6进9

30. 车七退二 车6平5 31. 帅五平四 车5退6

32. 车七平九 卒9进1 33. 车九进三 将4进1

34. 马六进八 将4平5 35. 马八进七 将5平4

36. 车九退四 将4退1 37. 车九平三 卒9进1

38. 车三平六 将4平5 39. 马七退六 将5进1

40. 车六平五 车5进1 41. 马六退五

红方胜势。

二、炮9进3

13. 车六进一 车8进9 14. 车八进六 炮9平7

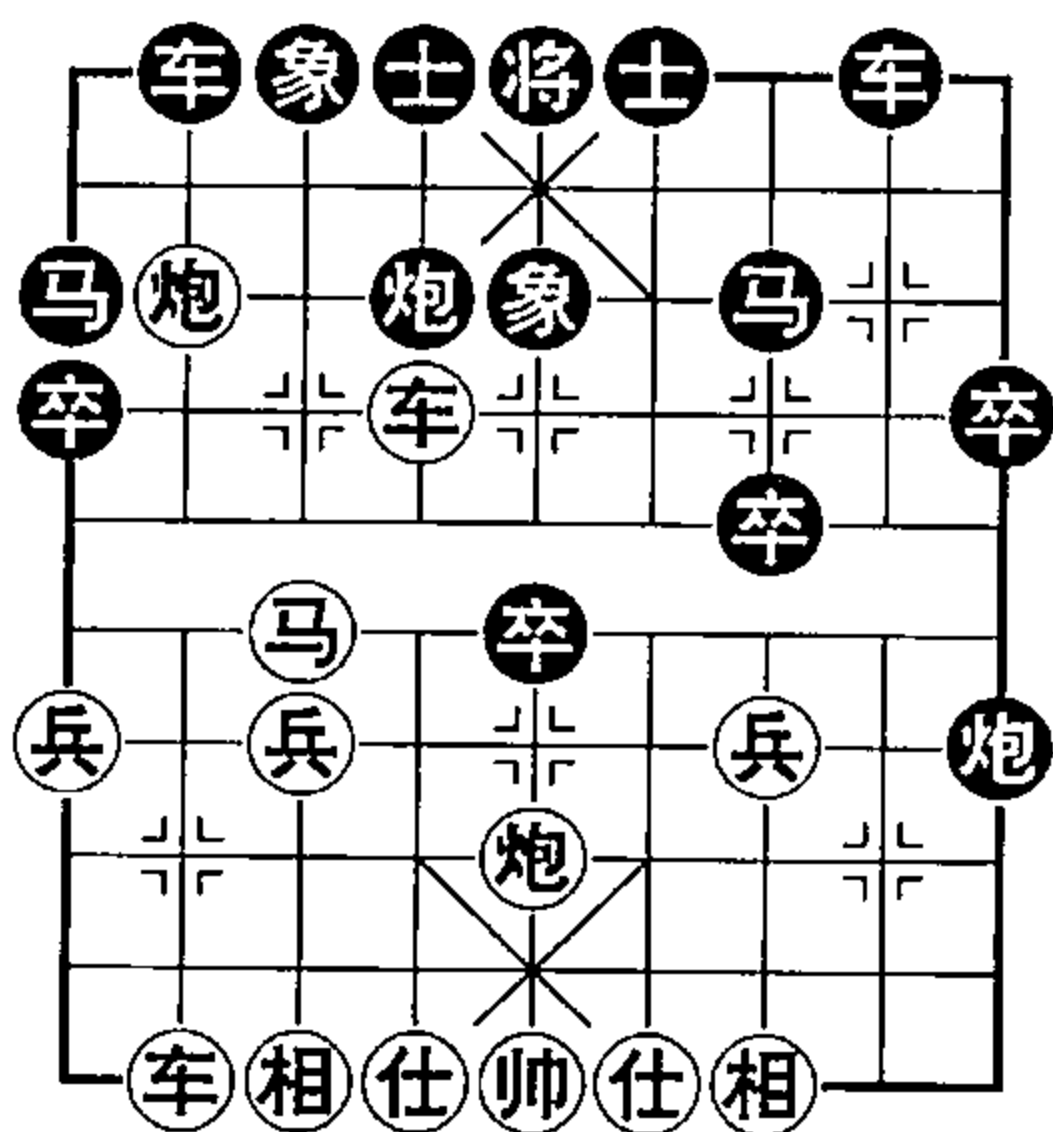

象棋让子秘籍

15. ④四进五 ⑧7平4 16. ④五退四 ⑧4平6

17. ①五进一 ⑧6退7 18. ④六进一 ⑧6平2

黑若②2进2, ⑤七进六⑥6进5, ⑤六进四⑥5进6, ④八进一, 红方得车大占优势。

19. ⑧五进五 ⑧2平4 20. ④八进三 ⑤1退2

21. ④六退一 ⑤3进5 22. ④六平五 ⑥6进5

23. ④五平三 ④8平3 24. ④三进二 ⑥5退6

25. ④三退四 ⑥4进5 26. ④三退一 ④3退3

27. ④三平五 ④3平7 28. ④五进二 ④9进1

29. ④五平七 ④7平4 30. ④七进三 ④4退6

31. ④七退三 ④4进2 32. ④七进三 ④4退2

33. ④七退三 ④4进2

双方不变作和。黑若求变走⑤2进4, 则⑤七进六⑤4进5, ⑤六进七④4进1 (若⑤5退4, 则④七平六④9进1, ④六进一④9平8, ⑤七退六④4平3, ⑤六进四⑥5平4, ④六进一挂角马杀, 红胜), ⑤七退八④9进1, ④七平五④4进4, ⑤八进七⑥5平4, ④五平九④4退3, ④九进三⑥4进1, ⑤七退九④4平5, ①五平四④5平3, ⑤九进八④3退2, ⑤九进一④9平8, ⑤九进一④8平7, ⑤九平八④7进1, ⑤八平七④7平6, ⑤七进一⑥5进6, ⑤七进一⑥4平5, ④九退六④6进1, ①四进一④3平2, ④九平四⑥5退1, ④四进四⑥6进5, ④四平二④2进7, ①四退一⑥5退6, ④二进二④2平5, ④二平四⑥5进1, ⑤七平六④5平4, ④四退一⑥5退1, ⑤六进一, 绝杀胜。

第四节 中炮对其他局

第1局 直车过河进中兵对反宫马

1. ⑧二平五 ⑤2进3 2. ⑤二进三 ⑧8平6

第四章 让单马（左马）

3. ①一平二 ②8进7 4. ③二进六 ④7进1
 5. ⑤二平三 ⑥9进2 6. ⑦八平七 ⑧3进5
 7. ⑨九平八 ⑩1平2 8. ⑪八进六 ⑫2平1
 9. ⑬八平七 ⑭1退1 10. ⑮五进一

很明显，红方左中右三路挺进，其势逼人，对低手是一个严峻的考验。如图形势，黑方有两种走法：一、⑫1平3；二、⑫1平7。

一、⑫1平3

11. ③七进一 ⑬6平3
 12. ⑦七进五 ④2进2
 13. ⑦五平七 ④2进4
 14. ⑮七进一 ④2平7
 15. ⑧三进五 ⑥9平8
 16. 后⑦平六 ⑧3平2
 17. ⑦七平八 ④7平2
 18. ⑦八平三 ④2平7
 19. ⑦三进一

红方夺回一子，让马成功。

二、⑫1平7

11. ③三平四 ②7进8 12. ③四退三

面对黑方的反击，红方也有两种选择：一、先退车防守而后攻；二、继续冲中兵攻中路。前者蕴含变化，后者锋芒毕露。后者变化是⑮五进一④7进1，③四退一②8进7，⑮五进一②7进5，⑧三进五⑦7平3，③七平六②3进2，③六平七（若③四平七，则④4进5红双车被陷不利）②2退1，③七退二⑧3平5。

红方虽有一定先手，但黑方仍持多子有利。

12. …………… ②8进7

黑若⑦7平6，则③四平六后⑦平3，③七平六②3进2，前③平七②2退1，⑦五进四④6进5，③七退二④2进3，⑮五进

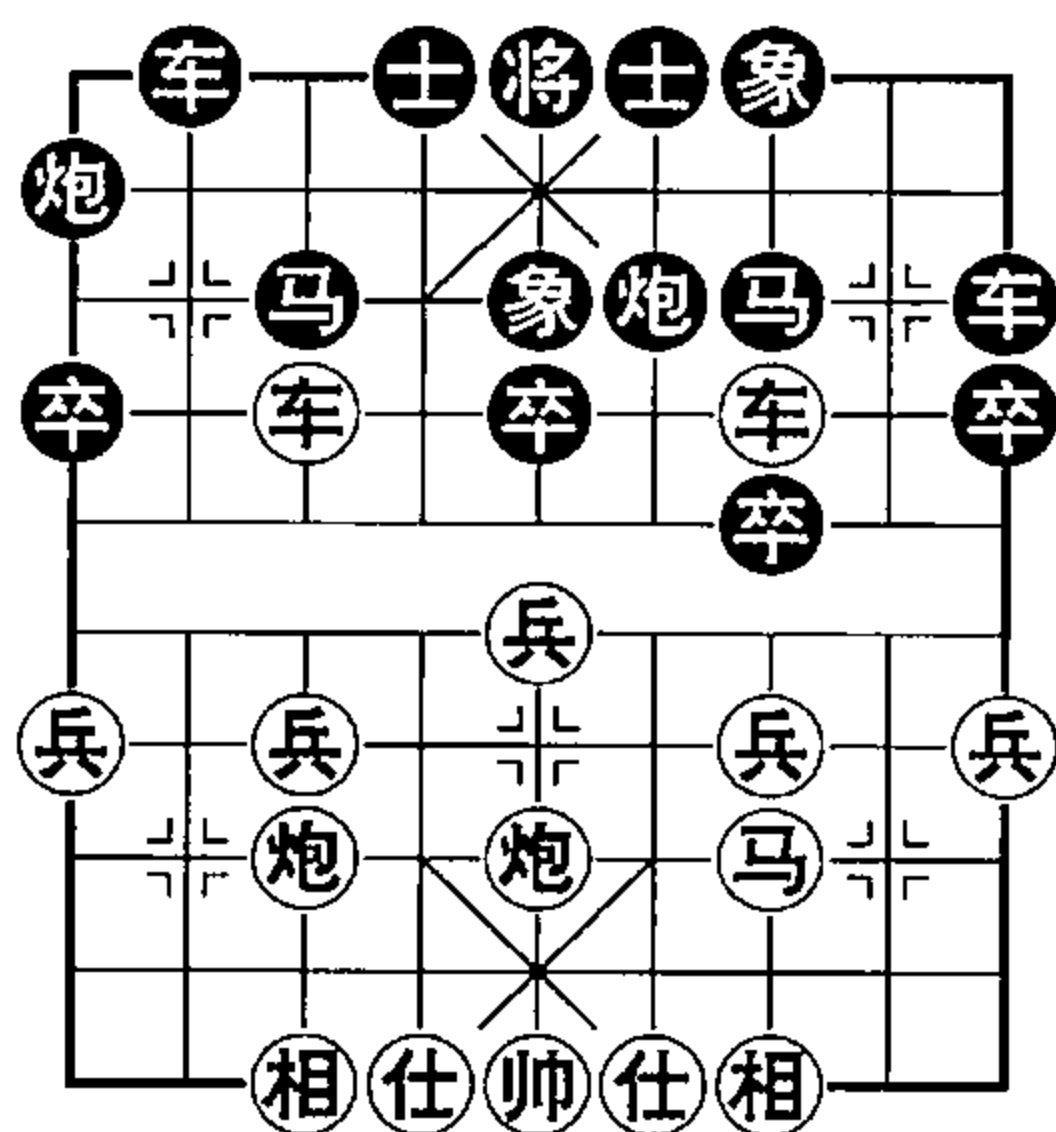

象棋让子秘籍

一 ②进1，⑤平六红方虽少一子，但多兵局面主动。

13. ⑤进一 ⑤进1 14. ⑦平三 ⑥平7
 15. ③平四 ④进5 16. 前③进二 ⑨退1
 17. ⑥进五 ⑤平4 18. 后③平六 ⑤进4
 19. ④进一 ④进1 20. ④退一 ④退1
 21. ⑥平七 前⑥平3 22. ⑥进四 ④平5
 23. ⑥平五 ⑤平4 24. ⑤退二
 红方双杀胜定。

第2局 直车过河进中兵对拐角马

1. ②平五 ⑧进7
 2. ②进三 ⑨平8
 3. ①平二 ③进1
 4. ⑧平七 ③进5
 5. ⑨平八 ②进4
 6. ②进六 ⑦进1
 7. ⑤进一 ①进1
 8. ⑤进一 ⑧平9
 9. ②平三

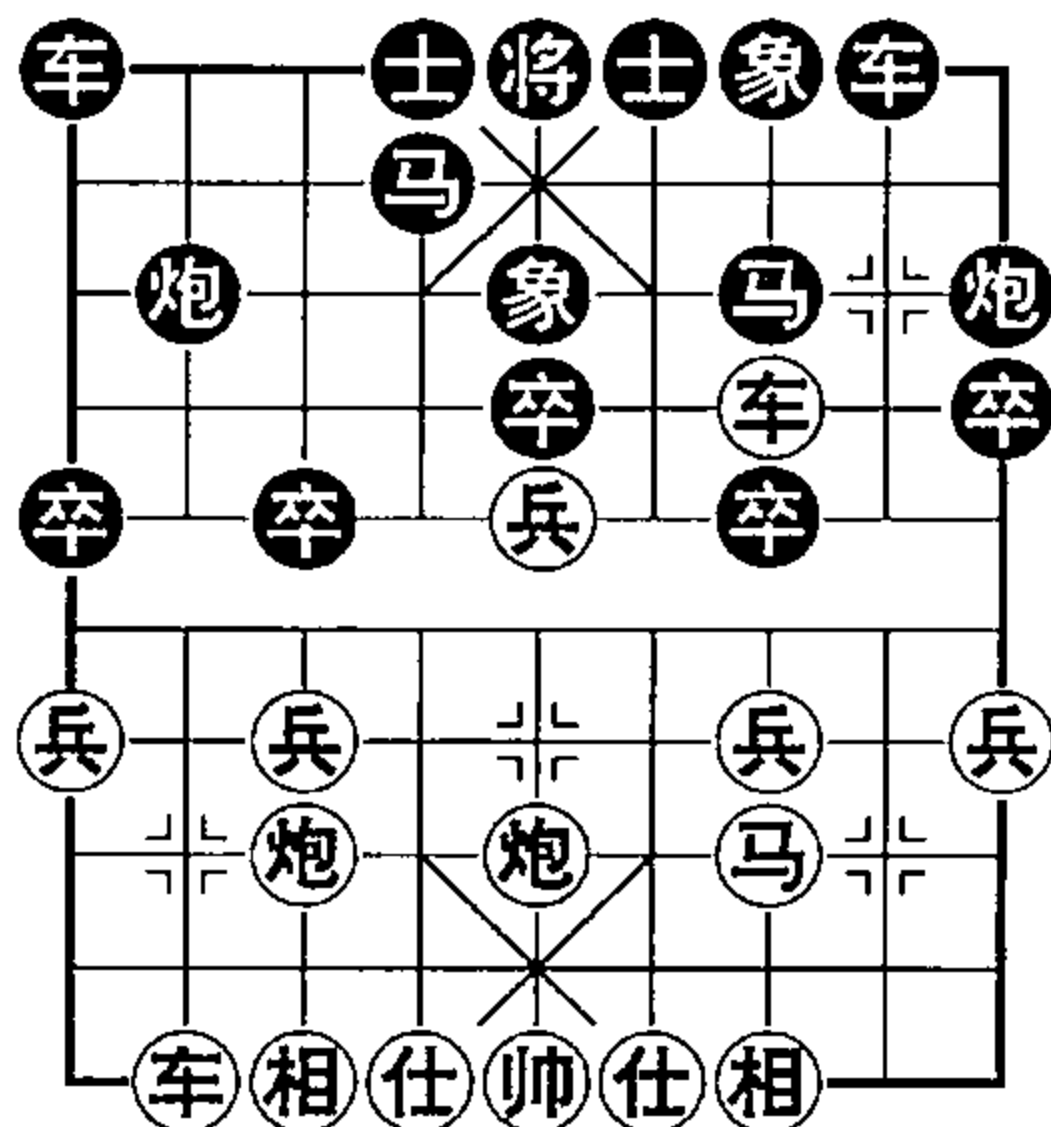

如图形势，黑方有两种走法：

一、①进3；二、⑤进1。

一、①进3

10. ⑤平六 ⑧进5 11. ⑥平六 ⑧平4
 12. ⑥进五 ⑨退1 13. ⑥退二

这是针对拐角马弱点攻击的手段之一。若⑥进一，虽然方向正确，但黑方可以化解，其着法是⑨平7，③平四②退1，⑥退二①退1，⑤平六④进2。

13. ⑨平7 14. ③平四 ②退1
 15. ⑤平六 ④平5 16. 前⑥进六 ⑦进1

第四章 让单马（左马）

17. 前炮退一 马7进8 18. 车四平三 士4进5

19. 兵三进一

红方夺回一子，且多兵占优。

二、卒5进1

10. 车三平六 车1进1 11. 炮七平六 车8进1

12. 马三进五

争先取势为重，得子失先不可取！红若贪子走炮六进六，则车1平4，车六进二车8平4，车八进七车4进5红马不仅受攻，而且少兵，局面被动，得不偿失。

12. 炮2平3 13. 炮五进三 马4进5

14. 车八进九 士6进5 15. 炮六进七 士5退4

16. 车六进三 将5进1 17. 车六平五 将5平6

18. 车八退七 马7退5 19. 车八平四 炮9平6

20. 车四进四 车1平3 21. 车四平五 车3退1

22. 马五进六 车3平5 23. 炮五平四 炮6平8

24. 马六进四 炮8平6 25. 马四进二 炮6平7

26. 车五平四

绝杀，红胜。

第3局 直车平七路炮对左炮巡河拐角马

1. 炮二平五 马8进7

2. 马二进三 车9平8

3. 车一平二 炮8进2

4. 兵三进一 卒3进1

5. 炮八平七 象3进5

6. 车九平八 马2进4

7. 车八进六 炮8平5

8. 车二进九 马7退8

9. 炮五进三 卒5进1

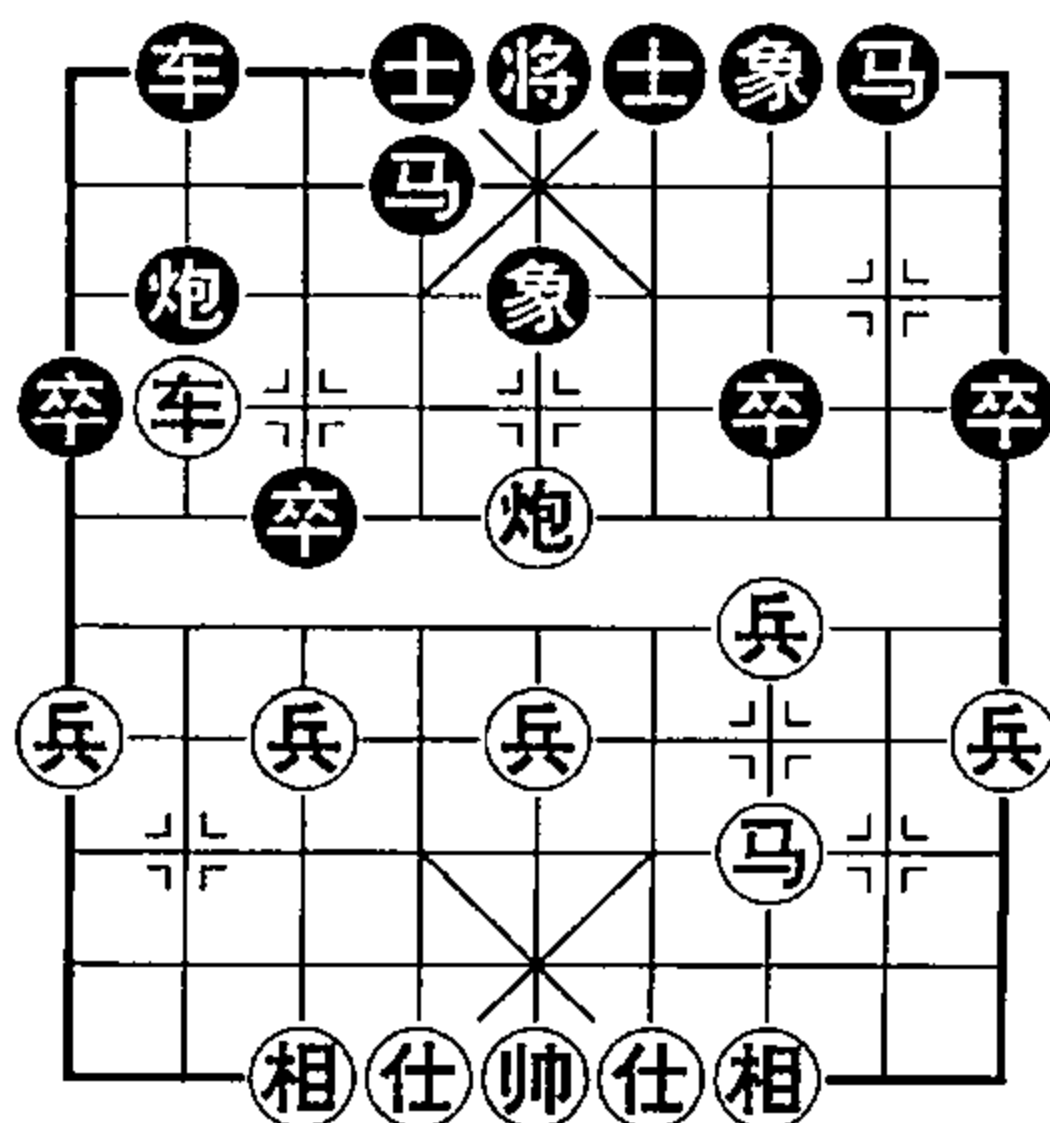

象棋让子秘籍

10. 炮七平五 车1平2

11. 炮五进三

如图形势，黑方有两种走法：一、士4进5；二、士6进5。

一、士4进5

12. 马三进四 马8进7 13. 车八平三 炮2平3

14. 车三平六 车2进1 15. 兵三进一 炮3进4

16. 兵三进一 马7退9 17. 马四进二 马4进2

18. 车六退三 卒3进1 19. 马二进四 车2平4

20. 马四进三 将5平4 21. 炮五平六 车4平3

22. 炮六平一 车3平4 23. 车六进五 马2退4

24. 炮一进三

红方局面占优。

二、士6进5

12. 马三进四 炮2平3 13. 车八平六 车2进5

14. 炮五退一 马4进2 15. 车六平三 马8进7

16. 兵三进一 马2进1 17. 兵九进一 车2平1

18. 车三平九 车1进3 19. 仕四进五 马1进2

20. 车九平七 炮3平4 21. 兵三进一 马7退8

22. 马四进二 车1平4 23. 马二进四 马8进9

24. 马四进六 车4退6 25. 车七平四 车4进2

26. 炮五进二 车4平5 27. 帅五平四 车5退1

28. 车四平五

成红方多兵的胜势残局。

第4局 横车过河炮对后补过宫炮

1. 炮二平五 士6进5 2. 马二进三 炮8平4

3. 车一进一 马8进7 4. 车一平六 马2进1

5. 炮八进四

如图形势，黑方有两种走法：一、车9平8；二、卒3进1。

第四章 让单马（左马）

一、车9平8

6. 炮八平五 炮4平5
7. 前炮退一 车1平2
8. 兵三进一 车8进4
9. 车九进一 车8平6
10. 车六平四 车6进4
11. 车九平四 炮5进1
12. 车四进七 炮2退1
13. 车四退二 象7进5
14. 车四平三 炮2进1

15. 兵三进一 卒1进1
16. 马三进四 炮5进3
17. 仕四进五 炮2平3
18. 马四进二 车2进4
19. 帅五平四 炮5平6
20. 兵三平四 马7退6
21. 车三退三 炮6平1
22. 马二进四 炮3退1

黑若马6进7，则马四进六将5平6，后炮平四士5进6，车三进四士4进5，兵四平三挂角马杀，红胜。

23. 马四进六 炮3平4
 24. 后炮进五 马6进5
 25. 车三进六
- 铁门栓杀，红胜。

二、卒3进1

6. 车六进五 车9平8
7. 炮八平五 炮4平5
8. 前炮退一 炮2进5
9. 马三退五 车8进8
10. 车六平三 车8平6
11. 马五进七 炮2平5
12. 相七进五 车6退6
13. 车九平八

若忌黑方兑车走仕六进五，则车1平2，兵五进一车2进6，马七进五车2平3，马五进三（黑伏将5平6炮攻中路的手段，被迫出马），车3平7黑方仍占多子之利。

13. 车1平2
14. 车八进九 马1退2
15. 仕六进五 马2进3
16. 兵三进一 象7进9

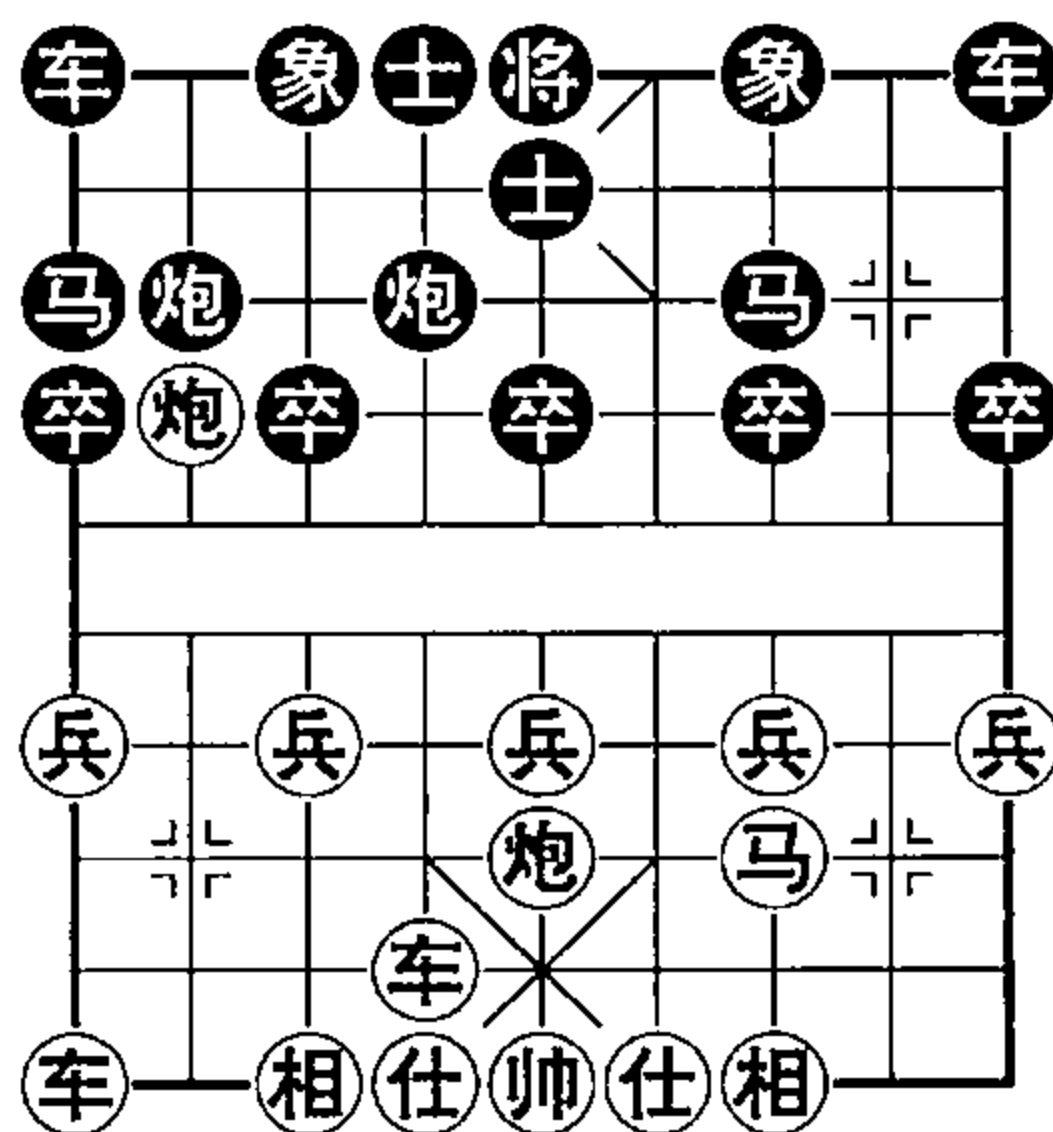

象棋让子秘籍

17. ③三平七 ⑥6进2 18. ③七退一 ⑤3进5

黑若⑤3进1，则③七进二⑥6平5，③七平九，红方多三兵一相，足以弥补少子之不利，让子成功。

19. ④五进二 ⑤3进5 20. ③七平四 ⑤7进6

21. ⑤七进一 ⑤5进4 22. ⑤七进六 ⑤6进4

23. ⑤九进一 ⑤4退3 24. ⑤一进一

非常重要的次序！切不可让黑卒抢了这步，否则成为黑方的胜势残局。若此着红走⑤五进一，则⑥9进1，④五平六⑤3退2，⑤五进一⑤2进4，⑤五平六⑤4进2，⑤六平五⑤2进1，⑤五平四⑥1进1，④六平五⑤1进3，⑤七进一⑤3退5，⑤七平六⑥1进1用此卒吃掉红方一路边兵，再运用马、卒塞相眼，另一只卒消灭相口兵，成“马双兵必胜双兵全仕相”的残局。

24. …………… ⑤3退2 25. ⑤五进一 ⑤2进4

26. ④五平六 ⑤4进2 27. ⑤五进一 ⑤2进1

28. ⑤五平四 ⑤1进3 29. ⑤四进一 ⑤3退5

30. ⑤四平三 ⑤5进7 31. 前⑤平二 ⑤7退9

32. ⑤二平一

和局。

封面
书名
版权
前言
目录
正文