PYI MYANMAR NEWS JOURNAL

ပြည်မြန်မာ
သတင်းဂျာနယ်

www.pyimyanmarnews.com အမှတ် (၁၁၆၅) 14-2-2019 (ကြာသပတေးနေ့)

ဂျပန်နိုင်ငံမှ အောက်ဆီဂျင်ဖြန့်ဖြူး
ရောင်းချသည့် ကုမ္ပဏီက
မြန်မာနိုင်ငံတွင် ဆေးရုံသုံးအောက်ဆီဂျင်
ဖြည့်တင်းသည့် စက်ရုံတည်ဆောက်မည်

စာ-၂

မှော်ဘီ-တိုက်ကြီးလမ်းကို နိုင်ငံတကာအဆင့်မီ ၄ လမ်းသွားလမ်းမကြီးအဖြစ် အဆင့်မြှင့်တင်ပြီးစီး

ဓာတ်ပုံ - မကစ်ဗ်တိုင်းဝေး

ရှိန်းဝင်းထိုက်

ရန်ကုန်-ပြည်လမ်းမကြီး အဆင့် မြှင့်တင်ခြင်း စီမံကိန်းအဖြစ် မှော်ဘီ-တိုက်ကြီးလမ်းပိုင်းကို ဂျပန်နည်းပညာဖြင့် နိုင်ငံတကာအဆင့်မီ လေးလမ်းသွား လမ်းမကြီးအဖြစ် အဆင့်မြှင့်တင်ပြီးစီးပြီဖြစ်ကြောင်း အဆိုပါလမ်းကို တာဝန်ယူဆောင်ရွက်လျက်ရှိသောမက်စ်ဟိုင်းဝေးကုမ္ပဏီမှ ဖေဖော်ဝါရီလ ၉ ရက်တွင် သိရသည်။ ရန်ကုန်-ပြည်လမ်းမကြီး၏ လမ်းပိုင်းတစ်ခုဖြစ်သော ၂၇ မိုင် ၅ ဖာလုံ အရှည်ရှိ နိုင်ငံတကာအဆင့်မီ မှော်ဘီ-တိုက်ကြီးလမ်းပိုင်းကို မူလ ၁၈၊ ၂၂ပေ နှစ်လမ်းသွားအဆင့်မှ ၄၈ ပေ လေးလမ်းသွားလမ်းမကြီးအဖြစ်လုပ်ဆောင်ခြင်းဖြစ်ပြီးနောက် စီမံကိန်း ဒုတိယအဆင့်အဖြစ် တိုက်ကြီး - သာယာဝတီလမ်းပိုင်း ကို ၄၈ ပေ လေးလမ်းသွား ကတ္တရာကွန်ကရစ် လမ်းမကြီးအဖြစ် ဆက်လက်ဆောင်ရွက်လျက်ရှိကြောင်းသိရသည်။ ``မှော်ဘီကို တစ်ရက် အသွားအပြန် နှစ်ခေါက်လောက်ဖြတ်ပါတယ်။ နှစ်လမ်းသွားတုန်းကတော့ ရှေ့ကားကြီးတွေရှိရင် သွားရတာ နည်းနည်းနှောင့်နှေးတာပေါ့။ အိမ်စီးကားတွေက ကားကြီးတွေနဲ့ ယှဉ်မောင်းတဲ့အခါ သိပ်အဆင်မပြေဘူး။ အန္တရာယ်များတယ်။ အခုလေးလမ်းသွားဖြစ်လာတော့ ပို အန္တရာယ်ကင်းပြီး ကားလေးတွေအတွက် ပိုအဆင်ပြေလာတယ်``ဟုမှော်ဘီမြို့နယ်မှ ကိုညီညီနိုင်က ပြောသည်။ အဆင့်မြှင့်တင်ခြင်းလုပ်ငန်းဆောင်ရွက်ရာတွင် နိုင်ငံတကာ ....

စာ-၉

ပီယက်နမ်မှ လျှပ်စစ်အမှိုက်သိမ်းယာဉ် အစီး ၁၀၀ ဝယ်မည်

Photo: alicdn.com

စာ-၂၂

ပြည့်ရည်ဖူး

ရန်ကုန်မြို့လယ်ကို အာရှထိပ်တန်း
လည်ပတ်စရာနေရာတစ်ခုဖြစ်လာရန် ဆောင်ရွက်မည်

စာ-၄

ပုပ္ပားကျေးရွာကို ပုပ္ပားအနုပညာကျေးရွာအဖြစ်
တည်ဆောက်လျက်ရှိ

စာ-၁၄

မြစ်ကြီးနားမြို့ တြိဂံလမ်းဆုံနေရာတွင် ပြည်နယ်
အထိမ်းအမှတ် ကျောက်စိမ်းရတနာကို ထပ်မံစိုက်ထူ

စာ-၅

သန်လျင်မြို့နယ်တွင် ကုန်သေတ္တာတင်ယာဉ်ရပ်နားကွင်း
တည်ဆောက်ရန် စီစဉ်နေ

စာ-၁၉

ARYU INTERNATIONAL HOSPITAL
GLOBAL CARE within reach

အာယုနိုင်ငံတကာအဆင့်မီဆေးရုံကြီး၏
ဝန်ဆောင်မှုနှင့် အထောက်အပံ့များ
• ထိုင်းနိုင်ငံ၏အယုံကြည်စိတ်ချရဆုံးဖြစ်သော ဓာတ်ခွဲခန်းဆိုင်ရာနည်းပညာဝန်ဆောင်မှုနှင့် အထောက်အပံ့ပစ္စည်းများ
• သေချာစွာလေ့ကျင့်သင်ကြားထားသော ဓာတ်ခွဲခန်းဆိုင်ရာဝန်ထမ်းများနှင့် ကျန်းမာရေးဝန်ထမ်းများရှိခြင်း
• ခမ်းနားသေသပ်လှပသော ဧည့်နားနေခန်းမ
• ထူးခြားသာလွန်ကောင်းမွန်၍ သက်တောင့်သက်သာရှိသော အတွင်းလူနာခန်းများ
• တစ်နေရာတည်းပြီးပြည့်စုံသော ကျန်းမာရေးစစ်ဆေးမှုစင်တာ
• ပင်မဆေးရုံအဆောက်အဦးနှင့်တိုက်ရိုက်ဆက်သွယ်ထားသော ကျယ်ဝန်းသည့်ကားရပ်နားရန်နေရာ
• ခေတ်မီစက်ကိရိယာများအသုံးပြုသည့်အတွက် ပိုမိုတိကျသေချာသော ရောဂါအဖြေများအားသိရှိနိုင်ခြင်း
• အတွေ့အကြုံများစွာရှိသည့် အထူးကုသမားတော်ကြီးများမှ စမ်းသပ်စစ်ဆေးကုသပေးခြင်း

ပြင်ပလူနာဌာနတွင် အောက်ပါရောဂါအမျိုးမျိုးတို့အား
စမ်းသပ်စစ်ဆေးကုသပေးလျက်ရှိပါသည်
• နှလုံးနှင့်နှလုံးသွေးကြောဆိုင်ရာရောဂါများ
• ဦးနှောက်နှင့်အာရုံကြောဆိုင်ရာရောဂါများ
• အရိုး၊ အကြော၊ အဆစ်ဆိုင်ရာရောဂါများ
• အသည်းရောဂါအမျိုးမျိုး
• အဆုတ်နှင့်ရင်ခေါင်းဆိုင်ရာရောဂါများ
• သားဖွားနှင့်မီးယပ်ရောဂါများ
• ဆီးနှင့်ကျောက်ကပ်ဆိုင်ရာရောဂါများ
• အစာအိမ်နှင့်အူလမ်းကြောင်းဆိုင်ရာရောဂါများ
• အရေပြားရောဂါဆိုင်ရာရောဂါအမျိုးမျိုး
• ကလေးအထွေထွေရောဂါများ
• အထွေထွေရောဂါအမျိုးမျိုးတို့အား ခွဲစိတ်ကုသခြင်းနှင့် စမ်းသပ်စစ်ဆေးကုသပေးခြင်းတို့ဖြစ်ပါသည်။

အမှတ် - ၄၀၀၊ ကျိုက္ကဆံလမ်း၊ တာမွေမြို့နယ်၊ ရန်ကုန်မြို့။ (၀၁) ၉၃၇ ၆၂၀၀

www.aryuhospital.com

သံလွင်မြစ်ကို ဖြတ်သန်းတည်ဆောက်ထားသော ကွမ်လုံတံတားနှင့် တာကော်တံတားများကို အသစ် ပြန်လည်တည်ဆောက်မည်

ရှမ်းပြည်နယ် မြောက်ပိုင်း ကွမ်လုံမြို့နယ်ရှိ ကွမ်လုံတံတားနှင့် ရှမ်းပြည်နယ်တောင်ပိုင်း ကွန်ဟိန်းမြို့နယ် ရှိ တာကော် တံတားတို့ကို **အသစ်ပြန်လည်တည်ဆောက်သွားမည်ဖြစ်ကြောင်း** နိုင်ငံတော်၏ အတိုင်ပင်ခံပုဂ္ဂိုလ် ဒေါ်အောင်ဆန်းစုကြည်က ဖေဖော်ဝါရီလ ၆ ရက် ရှမ်းပြည်နယ်ခရီးစဉ်တွင် ပြောကြားချက်အရ သိရသည်။

မြန်မာနိုင်ငံတွင် **သံလွင်မြစ်ပေါ်၌ တည်ဆောက်ထားသော တံတား ၉ စင်းရှိသည့် အနက် တံတား ၅ စင်းသည် ရှမ်းပြည်နယ် အတွင်းတည်ရှိကြောင်းနှင့် ယင်း တံတား ငါးစင်းအနက်တွင်လည်း သက်တမ်း ၅၄ နှစ်ရှိသောကွမ်းလုံတံတားနှင့် သက်တမ်း ၄၅ နှစ်ရှိသော တာကော် တံတားနှစ်စင်းကို အသစ်ပြန်လည်တည်ဆောက်မည်ဖြစ်ကြောင်းသိရသည်။** ``သံလွင်မြစ်ပေါ်မှာ တံတား ၉ စင်းရှိတဲ့အနက် ငါးစင်းဟာ ရှမ်းပြည်နယ် အတွင်းမှာရှိပါတယ်။ ရှမ်းပြည်နယ်အတွင်းမှာရှိတဲ့ တံတား ငါးစင်းဟာ တည်ဆောက် ရုံနဲ့မပြီးပါဘူး။ ထိန်းသိမ်းဖို့ ဆိုတာလည်း အင်မတန်မှ အရေးကြီးပါတယ်။ တံတား ၅ စင်းထဲမှာဆိုရင် ကွမ်းလုံတံတားနဲ့ တာကော်တံတားကိုလည်း အသစ်ပြုပြင်မွမ်းမံဖို့ ဆောင်ရွက်နေပြီ ဖြစ်ပါတယ်။ ဒါတွေက ပြုပြင်ရမယ့် အချိန်ရောက်လာပါပြီ။ တံတားတစ်ခုဟာ ဆောက်ပြီးသွားရင် အချိန်ကာလအားလျော်စွာ ဆွေးမြည့်လာတော့ ခေတ်နဲ့အညီပြန်ပြီးတော့ မွမ်းမံဖို့လိုအပ်လာတယ်။ တံတားတွေနဲ့ ပတ်သက်တဲ့ တာဝန်ဆိုတာ နိုင်ငံနဲ့ပတ်သက်တဲ့တာဝန်တွေပဲဖြစ်ပါတယ်`` ဟု ဒေါ်အောင်ဆန်းစုကြည်က ပြောသည်။

ကွမ်လုံတံတားအဟောင်းသည် **တရုတ်နိုင်ငံက ချစ်ကြည်ရေးအဖြစ် တည်ဆောက်ပေးထားခြင်းဖြစ်ကာ** ယခုအခါ နှစ်ပေါင်း ၅၀ ကျော် ကြာမြင့်လာသည့်အတွက် ခံနိုင်ရည်များ လျော့ကျလာပြီဖြစ်သောကြောင့် **တန် ၃၀ ရှိ မော်တော်ယာဉ်များကိုသာ ဖြတ်သန်းခွင့် ပေးထားကြောင်းနှင့် ၂၂ ဘီးတွဲယာဉ်များကို ကန့်သတ်ထားကြောင်း၊ တရုတ်နိုင်ငံ လီရွှမ်းနှင့် ချင်းရွှေဟော်သို့ တွဲယာဉ်များသွားနိုင်ရန် တရုတ်နိုင်ငံ အကူအညီဖြင့် နှစ်နိုင်ငံ အင်ဂျင်နီယာများ ပူးပေါင်း တည်ဆောက်သွားမည်ဖြစ်ကြောင်းသိရသည်။**

ရှိန်းဝင်းထိုက်

■

ဂျပန်နိုင်ငံမှ အောက်ဆီဂျင်ဖြန့်ဖြူးရောင်းချသည့် ကုမ္ပဏီက မြန်မာနိုင်ငံတွင် ဆေးရုံသုံးအောက်ဆီဂျင် ဖြည့်တင်းသည့် စက်ရုံ တည်ဆောက်မည်

Photo: www.kitajima-sanso.com

ဂျပန်နိုင်ငံမှ အောက်စီဂျင် ဖြန့်ဖြူးရောင်းချသူဖြစ်သည့် Kitajima Sanso သည် မြန်မာနိုင်ငံတွင် ဆေးရုံသုံးအောက်ဆီဂျင် ဖြည့်တင်းသည့် စက်ရုံတည်ဆောက်မည်ဖြစ်ကြောင်း ဖေဖော်ဝါရီလ ၈ ရက်တွင် ဂျပန်နိုင်ငံရှိ The Gas Review ၏ သတင်းဖော်ပြချက်အရ သိရသည်။

``မြန်မာနိုင်ငံက ပြည်သူတွေကို အဆင့်မြင့်နည်းပညာအသုံးပြုထားတဲ့ ဆေးရုံသုံးအောက်ဆီဂျင်တွေကို ပေးချင်တဲ့အတွက် စက်ရုံကိုလာရောက်တည်ဆောက်မှာဖြစ်ပါတယ်။ ရရှိမယ့် အရည်အသွေးကလည်း ဂျပန်နိုင်ငံမှာအသုံးပြုနေတဲ့ အရည်အသွေးတိုင်းပဲ ဖြစ်မှာဖြစ်ပါတယ်`` ဟု Kitajima Sanso ၏ ဥက္ကဋ္ဌဖြစ်သူ Hiroko Shinohara က ပြောသည်။

အဆိုပါ စက်ရုံမှ အောက်ဆီဂျင်ကို ဒေသတွင်း ပြည်နယ်များရှိ ဆေးရုံ၊ ဆေးခန်းများသို့ ထုတ်လုပ်ဖြန့်ဖြူးခြင်းကို ၂၀၁၉ ခုနှစ် ဒီဇင်ဘာလတွင် ဆောင်ရွက်နိုင်ရန် ရည်မှန်းထားကြောင်း သိရသည်။ **အဆိုပါ စက်ရုံတွင် ၁၀ တန်နှင့် တန် ၂၀ဆံ့သည့် ဂတ်စ်သိုလှောင်ကန်နှစ်ခုပါဝင်မည်ဖြစ်ပြီးဖြန့်ဖြူးရောင်းချသည့် အခါ ဂျပန်နိုင်ငံတွင် အသုံးပြုသည့် အဆင့်မြင့်နည်းပညာသုံး ဆေးရုံသုံးစလင်ဒါများဖြင့် ထည့်သွင်း သယ် ဆောင်မည်ဖြစ်ကြောင်း** သိရသည်။ အဆိုပါ ကုမ္ပဏီအနေဖြင့် မြန်မာနိုင်ငံရှိ ကျန်းမာရေးနှင့် အားကစားဝန်ကြီးဌာနသို့လည်း ဖြန့်ဖြူးရောင်းချပေးနိုင်ရေးအတွက် ခွင့်ပြုချက်တောင်းခံထားကြောင်း သိရသည်။ ဆေးရုံသုံး ဂက်စ်များ ဖြန့်ဖြူးခြင်း နယ်ပယ်တွင် Kitajima Sanso သည် ယင်း၏ ကိုယ်ပိုင်စီမံခန့်ခွဲမှုနည်းပညာဖြစ်သည့် Kitahima ROC (Responsible Oxygen Cycle) ကို အသုံးပြုကာ ဆောင်ရွက်လျက်ရှိကြောင်း သိရသည်။

ပြည့်ရည်ဖူး

Red dot ၏ လုပ်ရပ်ကြောင့် ကိုယ်စားလှယ်အများအပြား နစ်နာလျက်ရှိ

ပြည်တွင်းတွင် ဝန်ဆောင်မှုပေးနေသော မိုဘိုင်းဆက်သွယ်ရေးအော်ပရေတာများ၏ **မိုဘိုင်းလ်ဆင်းကတ်များကို အီလက်ထရောစနစ်ဖြင့် ငွေဖြည့်ခြင်း (e-load) ဖြင့်ငွေဖြည့်သွင်းရန် ဝန်ဆောင်မှုပေးနေသောRed dot ကုမ္ပဏီရပ်ဆိုင်းလိုက်ခြင်းကြောင့် Red dot ၏ကိုယ်စားလှယ်များသည် တစ်ဦးလျှင် ပျမ်းမျှ ကျပ် ၁ သိန်းအထက်ဆုံးရှုံးခဲ့ကြောင်း** ကိုယ်စားလှယ်များထံမှ သတင်းရရှိသည်။

Red dot ကုမ္ပဏီသည် ၂၀၁၈ ခုနှစ် **အောက်တိုဘာနှစ်ကုန်ပိုင်းမှစ၍ ဖုန်းဘီလ် ဖြည့်သွင်းရာတွင် အခက်အခဲများရှိလာခြင်းတို့ဖြစ်ပေါ်လာပြီး ၂၀၁၉ ဖေဖော်ဝါရီ ၁ ရက်တွင် လုပ်ငန်းပိတ်သိမ်းလိုက်ပြီဖြစ်ကြောင်း၊ ကုမ္ပဏီနှင့်ပတ်သတ်သော ကိစ္စအဝဝကို ညှိနှိုင်းဆောင်ရွက်ပေးမည်ဖြစ်ကာ ရရန်ကျန်ရှိသောလက်ကျန်ငွေများအတွက် သက်ဆိုင်ရာမှ ပြန်လည်ဆက်သွယ်ပေးမည်ဖြစ်သည့်အတွက် စောင့်ဆိုင်းပေးပါရန်ဟု စာကပ်ထားသည်ကို သာတွေ့ရကြောင်း** Red dot ၏ ကိုယ်စားလှယ်တစ်ဦးကပြောသည်။

Red dot ကုမ္ပဏီပိတ်သိမ်းခြင်းကိစ္စနှင့်ပတ်သတ်၍ Red dot ကိုယ်စားလှယ်များသည် အခက်အခဲများစွာ ဖြစ်ပေါ်နေပြီး ဗဟိုဘဏ်အပါအဝင် သက်ဆိုင်ရာဝန်ကြီးဌာနအများစုသည် Red dot က ယင်းတို့နှင့်မသက်ဆိုင်ကြောင်း မီဒီယာများသို့ဖြေကြားထားသည်ကိုလည်း တွေ့ရသည်။

``**Red dot က ဗဟိုဘဏ်ရဲ့ထိန်းချုပ်မှုအောက်မှာမှာမရှိပါဘူး၊ ဗဟိုဘဏ်မှာလည်း လိုင်စင်လျှောက်ထားခြင်းလည်း မရှိပါဘူး၊ ဗဟိုဘဏ်က လိုင်စင်ထုတ်ပေးထားခြင်းလည်းမရှိပါဘူး၊ ဒါကဘဏ်လုပ်ငန်းလည်းမဟုတ်ဘူး၊ ငွေရေးကြေးရေး ဝန်ဆောင်မှုလုပ်ငန်းတစ်ခုလည်းမဟုတ်ပါဘူး**။ သူ့ရဲ့ Service ကို လက်လီရောင်းတဲ့လုပ်ငန်းဖြစ်ပါတယ်။ ဒါကို Electronically လုပ်ပေးတဲ့လုပ်ငန်းဖြစ်ပါတယ်`` ဟု ဗဟိုဘဏ်ဒုတိယဥက္ကဋ္ဌ ဦးဘိုဘိုငယ်က ဖေဖော်ဝါရီ ၆ ရက်က မြန်မာနိုင်ငံတော်ဗဟိုဘဏ်၌ ပြုလုပ်သောသတင်းစာရှင်းလင်းပွဲတွင် မီဒီယာများသို့ပြောသည်။

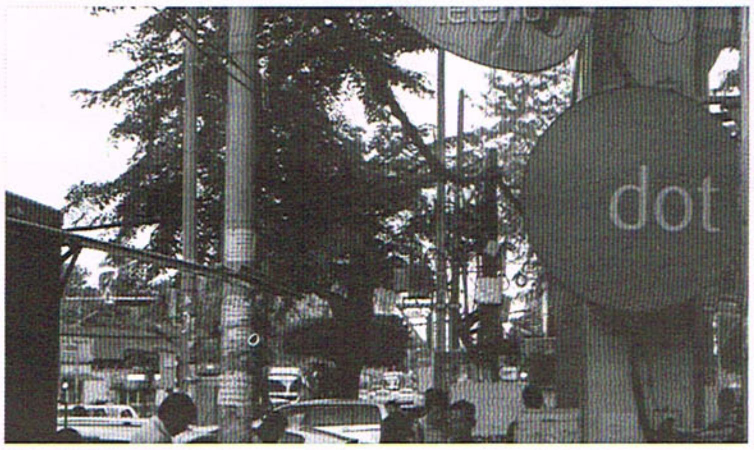

ရင်းနှီးမြှုပ်နှံမှုနှင့် ကုမ္ပဏီများညွှန်ကြားမှုဦးစီးဌာနမှ ညွှန်ကြားရေးမှူး ဦးမျိုးမင်းကလည်း လုပ်ငန်းရပ်ဆိုင်းသွားသည့် **Red dot ကုမ္ပဏီသည် ကုမ္ပဏီမှတ်ပုံတင်ရှိသော်လည်း ရင်းနှီးမြှုပ်နှံမှုကော်မရှင်၏ ခွင့်ပြုချက်ကိုရယူထားခြင်းမရှိ**ဟု ဖေဖော်ဝါရီလ ၇ ရက် ညနေပိုင်းက မြန်မာနိုင်ငံရင်းနှီးမြှုပ်နှံမှုကော်မရှင်ရုံးတွင်ပြုလုပ်သည့် သတင်းစာရှင်းလင်းပွဲတွင်ပြောဆိုခဲ့သည်။

Red dot ကုမ္ပဏီနှင့် ပတ်သက်၍ စားသုံးသူရေးရာဦးစီးဌာနသို့ တိုင်ကြားမှုများရှိသော်လည်း စားသုံးသူကာကွယ်ပေးရေးဥပဒေဖြင့် ဆောင်ရွက်ပေး၍မရနိုင်ကြောင်း စားသုံးသူရေးရာဦးစီးဌာနညွှန်ကြားရေးမှူး ဦးဆွေတင့်ကြူးက အောက်ပါအတိုင်းရှင်းပြသည်။

``**စားသုံးသူကာကွယ်ပေးရေး ဥပဒေက စားသုံးသူကိုပဲကာကွယ်ပေးတာ၊ အဲဒီတော့ နစ်နာတဲ့သူ မကျေနပ်တဲ့သူက စားသုံးသူဖြစ်ဖို့လိုတယ်၊ Red dot က Business to Business transaction မှာဖြစ်နေတဲ့ပြဿနာ၊ အခုအခက်အခဲဖြစ်နေတာကRed dot ရဲ့ ကိုယ်စားလှယ်တွေဆိုတော့ လုပ်ငန်းရှင်ထဲမှာပါတယ်၊ စားသုံးသူမဟုတ်ဘူး၊ အဲဒီအတွက် Red Dot ကိစ္စကို တရားဥပဒေဘောင်အတွင်းမှာပဲဖြေရှင်းမှုရမယ်**`` ဟု ဦးဆွေတင့်ကြူးကပြောသည်။

“Red dot ကို ၂၀၁၅ ဩဂုတ်လက စတင်လုပ်ကိုင်ခဲ့ပါတယ်။ ကြားကာလတွေမှာတော့ ကြီးကြီးမားမား complain မရှိခဲ့ပါဘူး။ ၂၀၁၈ အောက်တိုဘာလကုန်ပိုင်းလောက်ကစပြီး ဖုန်းဘီလ်က အဆင်ပြေပြေနဲ့ထုတ်ရတချက် မရတချက်ဖြစ်ခဲ့ပါတယ်။ နောက်ပိုင်းကို Eload စနစ်နဲ့ အနည်းငယ်ပဲထုတ်လို့ရပါတယ်။ ၂၀၁၈ နိုဝင်ဘာ ၁၅ ရက်မှာ ဖုန်းဘီလ်နောက်ဆုံးထုတ်လို့ရပြီး နောက်ပိုင်းလုံးဝမရတော့ပါဘူး။ ကျွန်မတို့ customer service ကို အပတ်စဉ် ဆက်သွယ်မေးမြန်းခဲ့တဲ့အခါမှာ Network error နဲ့ အမြန်ဆုံးလုပ်ဆောင်ပေးပါမယ်ဆိုတဲ့ ဖြေကြားချက်ကိုရခဲ့ပါတယ်။ နောက်ပိုင်းဖုန်းမကိုင်တော့ ကိုယ်တိုင်လိုက်သွားကြည့်မှ ဘူတို့ရုံးရှေ့မှာစာကပ်တာကိုမြင်ခဲ့ပါတယ်။ စက်ထဲမှာ ဘီလ်လက်ကျန်အနေနဲ့ ၃၅၆,၉၉၅ ကျပ်နဲ့ စက်ဖိုး ၇၅၀၀၀ ကျပ်ရှိပါတယ်။ **ကျွန်မအနေနဲ့ သိချင်တာကတော့ မြန်မာပြည်မှာ ဒီလိုအလွယ်တကူနဲ့ ဖျက်သိမ်းလိုက်ရုံနဲ့ ကိစ္စပြီးပျက်သွားနိုင်သလား၊လူပါးဝတယ်လို့ခံစားရပါတယ်၊ ပိုက်ဆံဆိုတာထက်ပေါ့၊** ဒီလိုပုံစံမျိုးဆို တခြားသော mobile & network စနစ်တွေကို စိတ်ချလက်ချ ဆက်လက်သုံးနိုင်ပါ့မလားဆိုတာ မေးခွန်းထုတ်စရာပါပဲ`` ဟု မရမ်းကုန်းမြို့နယ်မှ Red dot Network ကိုယ်စားလှယ်တစ်ဦးဖြစ်သည့် မမေသက်လွင်ကပြောသည်။

Red dot Network Company သည် ၂၀၁၃ ခုနှစ်မှစ၍ ရန်ကုန်တွင် အွန်လိုင်းမှတစ်ဆင့် ဖုန်းဘီလ်ရောင်းချမှုများပြုလုပ်၍ စတင်တည်ထောင်ခဲ့ပြီး **ငါးနှစ်တာကာလအတွင်း မြန်မာနိုင်ငံရှိ ဆိုင်ပေါင်း ၂၀,၀၀၀ ကျော်နှင့်လက်တွဲခဲ့ကာ Prepaid Phone Bill ဝန်ဆောင်မှုအပြင် အခြား Online Service များကိုလည်း လုပ်ဆောင်ခဲ့ကြောင်း** သိရသည်။

ကောင်းမြတ်ရာ (သတင်း၊ ဓာတ်ပုံ)

မြန်မာ့အစားအစာအဖြစ် မုန့်ဟင်းခါးကို နိုင်ငံတကာ ဈေးကွက်သို့ထိုးဖောက်ရန် စီစဉ်နေဟု ဆို

မြန်မာ့အစားအစာအဖြစ် မုန့်ဟင်းခါးကို နိုင်ငံတကာသို့ ဈေးကွက်ထိုးဖောက်ရန် စီစဉ်နေကြောင်း မြန်မာနိုင်ငံ စားသောက်ဆိုင်လုပ်ငန်းရှင်များအသင်း မှ ဖေဖော်ဝါရီလ ၈ ရက်တွင်သိရသည်။

မြန်မာနိုင်ငံတွင်အထင်ကရ အစားအစာများအနက် မုန့်ဟင်းခါးကို မြန်မာနိုင်ငံနှင့်တွဲဖက်သိရှိနိုင်စေရန် လုပ်ဆောင်ခြင်းဖြစ်ပြီး **မုန့်ဟင်းခါးကို မြန်မာနိုင်ငံမှ လူကြီးလူငယ်မရွေး ကြိုက်နှစ်သက်သည့်အပြင် နိုင်ငံခြားသားများလည်း ကြိုက်နှစ်သက်သည့်အတွက် နိုင်ငံတကာသို့ ဈေးကွက်ထိုးဖောက်မိတ်ဆက်ရန်စီစဉ်နေခြင်းဖြစ်သည်။** ``မြန်မာနိုင်ငံကိုလာတဲ့ နိုင်ငံခြားခရီးသွားတွေ မြန်မာ့အစားအစာဘာတွေလဲဆိုတာ သိရှိနိုင်အောင် ထုတ်ဖော်ဖို့လိုတယ်။ ဒါကြောင့် မုန့်ဟင်းခါးနဲ့ စတင်မိတ်ဆက်မယ်။ မြန်မာနိုင်ငံနဲ့ တွဲဖက်သိသွားရင် နောက်တစ်မျိုးကို ထပ်မိတ်ဆက်သွားဖို့ရှိတယ်`` ဟု မြန်မာနိုင်ငံစားသောက် ဆိုင်လုပ်ငန်းရှင်များအသင်းမှ တာဝန်ရှိသူတစ်ဦးကပြောသည်။

မုန့်ဟင်းခါးကို နိုင်ငံတကာသို့ ဈေးကွက်ထိုးဖောက်မိတ်ဆက်ရာတွင် စားသောက်ဆိုင် လုပ်ငန်းရှင်များပါဝင်ရန်လိုအပ်သည့်အပြင် အစိုးရ အကူအညီရရှိရန်လို အပ်ကြောင်းသိရသည်။

ထို့ပြင် မြန်မာ့အစားအသောက်များဖြင့် ခရီးသွားလုပ်ငန်း မြင့်တင်ရန်၊ မြန်မာ့ရိုးရာအစားအစာများကို ပိုမိုသိရှိစေရန်နှင့် အစားအသောက်များကို အခြေခံ၍ မြန်မာ့ရိုးရာယဉ်ကျေးမှုများကို သိရှိခံစားနိုင်စေရန် ရည်ရွယ်ပြီး **အစားအသောက်ပြပွဲ(Food Show)ကို မန္တလေးမြို့တွင် ဖေဖော်ဝါရီလ ၁၆ ရက်မှ ၁၉ ရက်အထိ မဟာမြတ်မုနိ ဘုရားကြီး အကြိမ် ၆၀ မြောက် ဗုဒ္ဓပူဇနိယပွဲတော် ကာလအတွင်း ကျင်းပသွားမည်ဖြစ်ကြောင်းသိရသည်။**

``ပြပွဲမှာမြန်မာ့ရိုးရာ ထမနဲထိုးပြိုင်ပွဲကျင်းပပြီး ခရီးသွားဧည့်သည်တွေ ကိုယ်တိုင်ပါဝင် ခံစားနိုင်ဖို့နဲ့ အစားအသောက်တွေကို ကိုယ်တိုင်ပါဝင် ပြုလုပ်နိုင်အောင် စီစဉ်ပေးမှာပါ`` ဟု မြန်မာနိုင်ငံစားသောက်ဆိုင် လုပ်ငန်းရှင်များအသင်း (မန္တလေးရုန်) မှတာဝန်ရှိသူတစ်ဦးကပြောသည်။

ရှိန်းဝင်းထိုက်

■

ပုဂံရှေးဟောင်းသုတေသနပြတိုက်တွင် ပြခန်းဆိုင်ရာအချက်အလက်များကို မြန်မာ၊ အင်္ဂလိပ် နှစ်ဘာသာဖြင့် ဖတ်ရှုနားဆင်နိုင်သော QR Code စနစ် စတင်

သာသနာရေးနှင့် ယဉ်ကျေးမှုဝန်ကြီးဌာန၊ ရှေးဟောင်းသုတေသနနှင့် အမျိုးသားပြတိုက်ဦးစီးဌာန၏ ခွင့်ပြုချက်ဖြင့် မြန်မာနိုင်ငံ ကွန်ပျူတာ တက္ကသိုလ်နှင့် ထိုင်းနိုင်ငံ National Electronic and Computer Technology Center (NECTEC)တို့ ပူးပေါင်းဆောင်ရွက်သော **QR Code System** **ဖြင့်ပုဂံရှေးဟောင်းသုတေသနပြတိုက်ရှိ ပြခန်းဆိုင်ရာအချက်အလက်များကို ဖေဖော်ဝါရီ ၈ ရက်မှစတင်ကာဖတ်ရှုနားဆင်နိုင်ပြီဖြစ်ကြောင်း** ရှေးဟောင်းသုတေသနနှင့် အမျိုးသားပြတိုက်ဦးစီးဌာန(ပုဂံဌာနခွဲ)မှသိရသည်။

"ပြတိုက်မှာရှိတဲ့ ပြခန်း ၁၀ ခန်းနဲ့ ပတ်သက်တဲ့ အချက်အလက်တွေ ကို မြန်မာ၊ အင်္ဂလိပ် နှစ်ဘာသာနဲ့ ဖတ်ရှုနိုင်တဲ့အပြင်ဒီအချက်အလက်တွေကို မြန်မာ၊ အင်္ဂလိပ်ဘာသာ Audio အသံဖိုင်နဲ့ လည်း နားထောင်နိုင်ပါတယ်။ ဖတ်ရှုလေ့လာနိုင်ဖို့ အသုံးပြုရမည့် Scan Software ကို Play Store မှာ Download ဆွဲနိုင်မယ့် Link ကိုလည်း QR Code မှာ ဖော်ပြပေးထားပါတယ်"ဟု ရှေးဟောင်းသုတေသနနှင့် အမျိုးသားပြတိုက် ဦးစီးဌာန(ပုဂံဌာနခွဲ)မှတာဝန်ရှိသူတစ်ဦးကပြောသည်။

အဆိုပါ QR Code စနစ်ကို Mobile Phone ဖြင့် အသုံးပြုနိုင်မည်ဖြစ်ကာ **အသုံးပြုပုံအဆင့်ဆင့်အား ပြတိုက်အဝင်တွင် ထားရှိမည် ဖြစ်ပြီး ပြခန်းအလိုက် (QR Code Scan)များကို ပြခန်းအဝင်များတွင် ထားရှိပေးမည်ဖြစ်သည့်အပြင်** ပြတိုက်သို့ လာရောက်လေ့လာသူများကိုလည်း QR Code အသုံးပြုပုံအား ဝန်ထမ်းများကရှင်းလင်း ပြသပေးမည်ဖြစ်ကြောင်းသိရသည်။

ထို့ပြင် ပုဂံယဉ်ကျေးမှုအမွေအနှစ်ဒေသရှိ ရှေးဟောင်းစေတီပုထိုးများဖြစ်သော **သဗ္ဗညုဘုရား ၊ သကျမုနိဘုရား၊ ကန်တော့ပလင်ဘုရား၊ ပြဿဒ်ကြီးဘုရား၊ နရသီဟပတေ့ဘုရား၊ မဟာဗောဓိဘုရား၊ ဗူးလည်သီးဘုရား၊ ဓမ္မရာဇိကဘုရား၊ သဗ္ဗူလဘုရား၊ စူဠာမဏိဘုရား၊ စေတနာကြီးဘုရား၊ ဓမ္မရံကြီးဘုရား ၊ အာနန္ဒာဘုရား၊ ကုန်းတော်ကြီးဘုရား ၊ ရွှေဂူကြီးဘုရား၊ ဗူးဘုရား၊ ရှင်အံချွဲဂေါဏာဘုရား၊ မနူဟာဘုရားနှင့် အခြားဘုရားများတွင်လည်း သမိုင်းကြောင်း အချက်အလက်များကို ဖတ်ရှုနားဆင်နိုင်စေရန် QR Code Scan များတပ်ဆင်ပေးထားကြောင်း**သိရသည်။

ရှိန်းဝင်းထိုက် (သတင်းဓာတ်ပုံ)

စစ်ကိုင်းတိုင်းဒေသကြီး ခရီးသွားလုပ်ငန်းသံတမန်အဖြစ် ဂျပန်ရိုးရာအကအဖွဲ့ကို ခန့်အပ်မည်

စစ်ကိုင်းတိုင်းဒေသကြီး **ခရီးသွား လုပ်ငန်းသံတမန်အဖြစ် နိုင်ငံတကာသို့ လှည့်လည်ကပြဖျော်ဖြေနေသော ဂျပန်နိုင်ငံမှ ဂျပန်ရိုးရာအကအဖွဲ့ မန်ဂျူရှက (Manjushaka)ကို ခန့်အပ်သွားမည်ဖြစ်ကြောင်း** စစ်ကိုင်းတိုင်းဒေသကြီး ခရီးသွားလုပ်ငန်းကော်မတီမှ ဖေဖော်ဝါရီလ ၈ ရက်တွင်သိရသည်။

"ဂျပန်ရိုးရာအကအဖွဲ့က နိုင်ငံတကာကို လှည့်လည်ဖျော်ဖြေနေတာပါ။ မြန်မာနိုင်ငံကို ခရီးသွားဖို့ စစ်ကိုင်းတိုင်း ဒေသကြီးကို ခရီးသွားဖို့ နိုင်ငံတကာဖျော်ဖြေပွဲတွေမှာ ဒီအဖွဲ့က တစ်ဆင့် ကြော်ငြာပေးမှာပါ။ ဒါကြောင့် တိုင်းဒေသကြီး ခရီးသွားလုပ်ငန်းဖွံ့ဖြိုးတိုးတက်ဖို့ မကြာခင် သံတမန်ခန့်အပ်မှာပါ"ဟု စစ်ကိုင်းတိုင်းဒေသကြီး ခရီးသွားလုပ်ငန်းကော်မတီမှ တွဲဖက်အတွင်းရေးမှူး ဦးသန်းဌေးက ပြောသည်။ စစ်ကိုင်းတိုင်းဒေသကြီး ခရီးသွားလုပ်ငန်းဖွံ့ဖြိုးတိုးတက်ရေးအတွက် **တိုင်းဒေသကြီး ခရီးသွားလုပ်ငန်းကော်မတီနှင့် ဂျပန်ရိုးရာအကအဖွဲ့ မန်ဂျူရှက (Manjushaka) တို့ ပူးပေါင်း၍ ဖေဖော်ဝါရီ ၂၄ ရက် ညပိုင်းတွင် စစ်ကိုင်းမြို့ မြို့တော်ခန်းမတွင်လည်းကောင်း၊ ဖေဖော်ဝါရီလ ၂၅ ရက်ညပိုင်းတွင် မုံရွာမြို့ မြို့တော်ခန်းမတွင်လည်းကောင်း ဂျပန် -မြန်မာ ချစ်ကြည်ရေးကပွဲကို အခမဲ့ကပြဖျော်ဖြေသွားမည်ဖြစ်ကြောင်း** သိရသည်။ စစ်ကိုင်းတိုင်းဒေသကြီးအတွင်း ဟိုတယ်နှင့်ခရီးသွားလုပ်ငန်း ဖွံ့ဖြိုးတိုးတက်ရေးအတွက် ယခုအခါ **စစ်ကိုင်း၊ မုံရွာ၊ ရွှေဘို၊ ကလေး၊ ကသာ၊ ခန္တီး မြို့ရှိ** တန်ခိုးကြီးဘုရား၊ ပုထိုး၊ စေတီများ၊ ရှေးဟောင်းအဆောက်အအုံများ၊ စိတ် ဝင်စားဖွယ် လေ့လာနိုင်သည့်နေရာများကို ခရီးသွားဧည့်သည်များ သတ်မှတ်အကောင်အထည်ဖော် ဆောင်ရွက်လျက်ရှိ ကြောင်း သိရသည်။

ရှိန်းဝင်းထိုက် (ဓာတ်ပုံ - SRIP)

ရန်ကုန်မြို့လယ်ကို အာရှ၏ထိပ်တန်းလည်ပတ်စရာနေရာ တစ်ခုဖြစ်လာရန် ဆောင်ရွက်မည်

ရန်ကုန်မြို့လယ်ကို အာရှ၏ထိပ်တန်းလည်ပတ်စရာနေရာတစ်ခုဖြစ်လာရန် ဆောင်ရွက်လျက်ရှိပြီး ရန်ကုန်မြို့လယ်ရှိ သမိုင်းဝင်အမွေအနှစ်အဆောက်အအုံများ ပြုပြင်ထိန်းသိမ်းနိုင်ရေးအတွက် အမေရိကန်ဒေါ်လာ သန်း ၃၀၀ ကျော်ကို ရင်းနှီးမြှုပ်နှံဆောင်ရွက်လျက်ရှိကြောင်း သိရသည်။

ထို့ပြင် ရန်ကုန်မြို့လယ်သည် မြန်မာနိုင်ငံ၏ခရီးသွားလုပ်ငန်းများကို အဓိကမောင်းနှင်ရန် အင်ဂျင် တစ်ခုဖြစ်လာနိုင်ပြီး ဖန်တီးမှုအခြေပြုလုပ် ငန်းများနှင့် အခြားလုပ်ငန်းများ၏ ဗဟို ချက်လည်းဖြစ်လာနိုင်ကြောင်း သိရသည်။ "လက်ရှိလိုအပ်နေတာက မကြာသေးမီက ရင်းနှီးမြှုပ်နှံထားမှုတွေကို အသုံးချပြီး ပိုမိုခြုံငုံမိတဲ့ မျှော်မှန်းချက်တစ်ခုကို ဆက်လက်ရှေ့ဆက်ဖို့ ဖြစ်ပါတယ်။ အစိုးရပိုင်းကလည်း ထောက်ပံ့မှုအားကောင်းနေတာကြောင့် လာမယ့် တစ်နှစ်နှစ်နှစ်အတွင်းမှာ အပြောင်းအလဲတွေ ဆောင်ရွက်နိုင်လိမ့်မယ်လို့ ကျွန်တော့်အနေနဲ့ မျှော်လင့်ပါတယ်၊ အနည်းဆုံးတော့ မြို့လယ်က လူသွားလျှောက်လမ်းတွေကို ပိုမိုတိုးချဲ့ပြီး လမ်းလျှောက်ရပိုအဆင်ပြေအောင် လုပ်ပေးနိုင်မယ်လို့ မျှော်လင့်ပါတယ်" ဟု ရန်ကုန်မြို့ပြအမွေအနှစ် ထိန်းသိမ်းစောင့်ရှောက်ရေးအဖွဲ့ (YHT) တည်ထောင်သူ ဒေါက်တာ သန့်မြင့်ဦးက ၎င်း၏လူမှုကွန်ရက်စာမျက်နှာပေါ်တွင် ရေးသားဖော်ပြထားသည်။

YHT ကိုစတင်ဖွဲ့စည်းခဲ့ချိန်မှစ၍ လက်ရှိအချိန်ထိ သမိုင်းဝင်အမွေအနှစ်အဆောက်အအုံများ ဖြိုဖျက်မှုအားလုံးနီးပါးကို ရပ်တန့်နိုင်ခဲ့ပြီး အမွေအနှစ်ထိန်းသိမ်းစောင့်ရှောက်ရေးစီမံကိန်း ၁၀၀ ကျော်ကိုလည်း နည်းပညာပိုင်းဆိုင်ရာ အထောက်အကူပေးနိုင်ခဲ့ကြောင်း သိရသည်။ HNW (ဓာတ်ပုံ-မျိုးကျော်စိုး)

ပြင်ဦးလွင် - နောင်ချိုလမ်းပိုင်းကို လေးလမ်းသွားလမ်းမကြီးအဖြစ် တိုးချဲ့မှု ဧပြီလတွင် ပြီးမည်

မန္တလေး-မူဆယ်ပြည်ထောင်စုလမ်းမကြီး ပြင်ဦးလွင်-နောင်ချိုလမ်းပိုင်းကို လေးလမ်းသွားလမ်းမကြီးအဖြစ် အကြီးစားတိုးချဲ့ ပြင်ဆင်ခြင်းလုပ်ငန်း ဧပြီလအတွင်းပြီးစီးရန် လုပ်ဆောင်လျက်ရှိကြောင်း အဆိုပါ လမ်းပိုင်းကို တာဝန်ယူလုပ်ဆောင်လျက်ရှိသော အိုရီယမ်တယ်ဟိုင်းဝေးကုမ္ပဏီမှ ဖေဖော်ဝါရီလ ၉ ရက်တွင် သိရသည်။

အဆိုပါလမ်းပိုင်းတွင် ယာဉ်မတော်တဆမှုများ မကြာခဏ ဖြစ်ပွားလေ့ရှိ ကာ သေဆုံးသူများ၊ ဒဏ်ရာရှိသူများရှိသောကြောင့် ယာဉ်မောင်းများအဆင်ပြေစေရန်နှင့် ဘေးအန္တရာယ်ကင်းရှင်းရေးအတွက် ၂၀၁၈ ခုနှစ် နိုဝင်ဘာလမှ စတင်လုပ်ဆောင်ခဲ့ခြင်းဖြစ်ကြောင်း သိရသည်။ "လေးလမ်းသွား AC နိုင်လွန်ကတ္တရာခင်းနေတာပါ။ အကြမ်းဖျင်း ဧပြီလလောက်ပြီးအောင် ဆောင်ရွက်နေပါတယ်။ အခု မြေကြီးတူးဖော်ရေးလုပ်ငန်းကတော့ တော်တော်လေးပြီးသွားပါပြီ" ဟု အိုရီယမ်တယ်ဟိုင်းဝေးကုမ္ပဏီမှ တာဝန်ရှိသူတစ်ဦးကပြောသည်။

အကြီးစားလမ်းတိုးချဲ့ခြင်းကို ပြင်ဦးလွင်မြို့အထွက်မှ နောင်ချိုမြို့အဝင်တိုးလ်ဂိတ်ထိ လုပ်ဆောင်နေခြင်း ဖြစ်ကာ ယခုအခါ မြေကြီးတူးဖော်ခြင်း လုပ်ငန်းမှာလည်း ၈၀ ရာခိုင်နှုန်းခန့် ပြီးစီးနေပြီဖြစ်ကြောင်း သိရသည်။ မန္တလေး - လားရှိုး-မူဆယ်ပြည်ထောင် စုကားလမ်းမကြီးသည် ပို့ကုန်သွင်းကုန်လုပ်ငန်းများအတွက် အဓိကအားထားရာ လမ်းမကြီးတစ်ခုဖြစ်ပြီး တစ်ရက်လျှင် ကုန်စည်ကူးသန်းရန် ဖြတ်သန်းသွားလာနေသည့် ကုန်တင်ယာဉ်နှင့် ခရီးသည်တင်ယာဉ် စီးရေ ထောင်ကျော်ရှိကြောင်းသိရသည်။

ရှမ်းပြည်နယ်အစိုးရအဖွဲ့အနေဖြင့် လက်ရှိတွင် ပြည်နယ်တွင်းရှိ လမ်းအားလုံးကို ASEAN Class III ၁၈ ပေအကျယ် ကတ္တရာလမ်း၊ ကွန်ကရစ်လမ်းအဆင့်ထိ ရောက်ရှိရေး ရည်မှန်းဆောင်ရွက်လျက်ရှိကြောင်း သိရသည်။ ရှိန်းဝင်းထိုက်

၂၀၂၀ အိုလံပစ် ဒုတိယအဆင့်ခြေစစ်ပွဲများကို မြန်မာ ပါလက်စတိုင်းနှင့် ဥဇဘက်ကစ္စတန်တို့ အိမ်ရှင်အဖြစ် ကျင်းပခွင့်ရရှိ

၂၀၂၀ တိုကျို အိုလံပစ် အမျိုးသမီးဘောလုံးပြိုင်ပွဲ ဒုတိယအဆင့်ခြေစစ်ပွဲစဉ်များကို မြန်မာ၊ ပါလက်စတိုင်းနှင့် ဥဇဘက်ကစ္စတန်တို့က အိမ်ရှင်များအဖြစ် လက်ခံကျင်းပခွင့်ရရှိထားကြောင်းသိရသည်။

အဆိုပါ ခြေစစ်ပွဲတွင် ပြိုင်ပွဲဝင် ၁၂ သင်းကို သုံးအုပ်စုခွဲ၍ ကျင်းပသွားမည်ဖြစ်ပြီး မြန်မာ၊ ပါလက်စတိုင်းနှင့် ဥဇဘက်ကစ္စတန်တို့ကအုပ်စုတစ်ခုစီကို အိမ်ရှင်အဖြစ် ကျင်းပသွားမည်ဖြစ်သည်။ သို့သော်လည်း ထိုဒုတိယအဆင့် ခြေစစ်ပွဲအတွက် မဲအိုးများ ခွဲဝေထားမှုအရ မြန်မာအသင်းသည် ပါလက်စတိုင်း သို့မဟုတ် ဥဇဘက်ကစ္စတန်အသင်းနှင့် တစ်အုပ်စုတည်း အတူကျရောက်နိုင်သည့် အခြေအနေတွင် ရှိနေသည်။ ထို့ကဲ့သို့ တစ်အုပ်စုတည်း ကျရောက်လာပါက မြန်မာနိုင်ငံဘောလုံးအဖွဲ့ချုပ်အနေဖြင့် မိမိအသင်းပါဝင်သည့် အုပ်စုကို အိမ်ရှင်အဖြစ် ကျင်းပခွင့်ရရှိရန် ပါလက်စတိုင်း သို့မဟုတ် ဥဇဘက်ကစ္စတန်တို့နှင့်အပြိုင် ကြိုးပမ်းသွားရမည်ဖြစ်ကြောင်း မြန်မာနိုင်ငံဘောလုံး အဖွဲ့ချုပ် မီဒီယာဒါရိုက်တာ ဦးဇော်မင်းထိုက်က ပြောသည်။

၂၀၂၀ တိုကျို အိုလံပစ် ဒုတိယအဆင့်ခြေစစ်ပွဲစဉ်များကို လာမည့် ဧပြီလတွင် ကျင်းပသွားမည်ဖြစ်ပြီး ပထမအဆင့်ခြေစစ်ပွဲအောင် တရုတ် (တိုင်ပေ)၊ အီရန်၊ မြန်မာ၊ ဂျော်ဒန်၊ ဖိလစ်ပိုင်၊ ဟောင်ကောင်၊ အိန္ဒိယ၊ အင်ဒိုနီးရှား၊ နီပေါ၊ ပါလက်စတိုင်း စသည့်အသင်း ၁၀ သင်းနှင့် ဗီယက်နမ်နှင့် ဥဇဘက်ကစ္စတန် အသင်းတို့ ယှဉ်ပြိုင်သွားကြရမည်ဖြစ်သည်။ ဒုတိယအဆင့် ခြေစစ်ပွဲ အုပ်စုပွဲစဉ်များအတွက် မဲအိုးများ ခွဲဝေထားရာ၌ မဲအိုး ၁တွင် ဗီယက်နမ်၊ တရုတ်(တိုင်ပေ)၊ မြန်မာ၊ မဲအိုး ၂ တွင် ဂျော်ဒန်၊ အီရန်၊ အိန္ဒိယ၊ မဲအိုး ၃ တွင် ဖိလစ်ပိုင်၊ ဟောင်ကောင်၊ အင်ဒိုနီးရှား၊ မဲအိုး ၄ တွင် ပါလက်စတိုင်း၊ နီပေါ၊ ဥဇဘက်ကစ္စတန် တို့ ပါဝင်နေကြသည်။ ဒုတိယအဆင့်မှ အုပ်စုပထမ သုံးသင်းသည် ထိုင်း၊ တရုတ်၊ တောင်ကိုရီးယား၊ မြောက်ကိုရီးယား၊ သြစတြေးလျ အသင်းများနှင့် နောက်ဆုံးအဆင့် ခြေစစ်ပွဲများစဉ်များကို ယှဉ်ပြိုင်ကစားသွားရမည်ဖြစ်သည်။

မိုင်းစောလွင်

မြန်မာနှင့်ဂျပန်အစိုးရကြား အထူးကျွမ်းကျင် အလုပ်သမားစေလွှတ်ရေးအတွက် နားလည်မှုစာချွန်လွှာ မတ်လကုန်တွင် အပြီးရေးထိုးမည်

မြန်မာအစိုးရ နှင့် ဂျပန်အစိုးရကြား အထူးကျွမ်းကျင်အလုပ်သမားစေလွှတ်ရေးအတွက် အလုပ်သမား စေလွှတ်ရေးနားလည်မှုစာချွန်လွှာ (MOC) ကို မတ်လကုန်တွင် အပြီးရေးထိုးနိုင်ရေးအတွက် ဆောင်ရွက်လျက်ရှိကြောင်း အလုပ်သမား၊ လူဝင်မှုကြီးကြပ်ရေး နှင့် ပြည်သူ့အင်အားဝန်ကြီးဌာန ပြည်ထောင်စုဝန်ကြီး ဦးသိန်းဆွေက ဖေဖော်ဝါရီလ ၅ ရက်က ပြောသည်။

"အခုခေါ်မယ့် အထူးကျွမ်းကျင်အလုပ်သမားတွေက အရင်နည်းပညာသင်တန်းအလုပ်သမားတွေလို ဂျပန်နိုင်ငံမှာ ပညာသင်ပြီး အလုပ်လုပ်တာမဟုတ်ဘဲ သက်ဆိုင်ရာနိုင်ငံရဲ့ နည်းပညာ ဆန်းစစ်ခြင်းစာမေးပွဲနဲ့ ဂျပန်ဘာသာ စကားစာမေးပွဲတွေပြုလုပ်ပြီး ဖြေဆိုအောင်မြင်တဲ့လူတွေကိုပဲ ရွေးချယ်မယ့် စနစ်ဖြစ်ပါတယ်၊ ဒါကြောင့် MOC ကို မတ်လကုန်အပြီး ရေးထိုးနိုင်ဖို့အတွက် ဂျပန်နိုင်ငံဘက်က နားလည်မှုစာချွန်လွှာ မူကြမ်းပြုစုပြီး ပေးပို့ပေးမှာဖြစ်ပါတယ်" ဟု ပြည်ထောင်စုဝန်ကြီးကပြောသည်။

ဂျပန်နိုင်ငံမှ အလုပ်ခန့်အပ်မည့် ကုမ္ပဏီများကလည်း တိုက်ရိုက်လာရောက်ရွေးချယ်ခေါ်ယူမည်ဖြစ်ပြီး အလုပ်သမားများအနေဖြင့် ဂျပန်နိုင်ငံရှိ အလုပ်သမားများနှင့်တန်းတူ အခွင့်အရေးနှင့် လုပ်ခလစာရရှိမည်ဖြစ်သည်၊ အထူးသဖြင့် ဟိုတယ်လုပ်ငန်းများတွင် မြန်မာနိုင်ငံမှ လုပ်သားများအား ဂျပန်နိုင်ငံမှ လုပ်ငန်းရှင်များက ပိုမိုစိတ်ဝင်စားပြီး မြန်မာနိုင်ငံတွင် သင်တန်းသုံးလကြိုတင်ပေးသွားမည်ဖြစ်ကြောင်း သိရသည်။ နှစ်နိုင်ငံ ဝန်ကြီး အဆင့် (MOC) ရေးထိုးခြင်းမပြုမီ နှစ်နိုင်ငံ ညွှန်ကြားရေးမှူးအဆင့် (MOC) လက်မှတ်ရေးထိုးနိုင်ရေး ဆောင်ရွက်သွားမည်ဖြစ်ကြောင်း သိရသည်။

ပြည့်ရည်ဖူး

ကျန်စစ်မင်းအိမ်ရာမှ အခန်းပေါင်း ၂၄၀ ကို ဘဏ်ချေးငွေစနစ်ဖြင့် ရောင်းချမည်

ရန်ကုန်တိုင်းဒေသကြီး၊ လှိုင်သာယာမြို့နယ် ကျန်စစ်မင်းအိမ်ရာ စီမံကိန်း အပိုင်း-၁ မှအခန်းပေါင်း ၂၄၀ ကို ဘဏ်ချေးငွေစနစ်ဖြင့် ရောင်းချသွားမည်ဖြစ်ကြောင်း ဆောက်လုပ်ရေးဝန်ကြီးဌာနမှ သိရသည်။

ဘဏ်ချေးငွေစနစ်ဖြင့် ရောင်းချမည်ဖြစ်သောကြောင့် ဆောက်လုပ်ရေး၊ အိမ်ရာနှင့်အခြေခံအဆောက်အအုံဖွံ့ဖြိုးရေးဘဏ်တွင် အိမ်ရာစုဆောင်းငွေ ကျပ်သိန်း ၃၀ နှင့်အထက် စုဆောင်းထားရှိသူ ၃၂၀၈ ဦးတွင် ပါဝင်သူများသည် ယခုလ ၁၁ ရက်မှ ၁၅ ရက်အတွင်း ဌာနသို့ဝယ်ယူလိုသည့် အဆောက်အအုံအမျိုးအစားအလိုက် စာရင်းပေးသွင်းရမည်ဖြစ်ကြောင်း သိရသည်။ "ပြီးခဲ့တဲ့လက ဒီအိမ်ရာက အခန်းတချို့ကို လက်ငင်းငွေချေစနစ်နဲ့ ရောင်းချခဲ့ရာမှာ ရာနှုန်းပြည့် ရောင်းချနိုင်ခဲ့ပါတယ်၊ အခုရောင်းချပေးမှာကတော့ ဘဏ်ချေးငွေနဲ့ဝယ်ယူမယ့်သူတွေအတွက်ပဲ၊ ပြီးခဲ့တဲ့လက ငွေအကျေစနစ်နဲ့ဝယ်ထားတဲ့သူတွေကိုတော့ ထပ်ဝယ်ယူခွင့်မပြုပါဘူး" ဟု မြို့ပြနှင့်အိမ်ရာဖွံ့ဖြိုးရေးဦးစီးဌာနမှ တာဝန်ရှိသူတစ်ဦးကပြောသည်။

ဝယ်ယူခွင့်ရရှိသူများအား CHID ဘဏ်၏ ငွေစာရင်းအမှတ်စဉ်အလိုက် မဲနှိုက်ပေးသွားမည်ဖြစ်ပြီး ယခုလ ၁၉ ရက်တွင် မြို့ပြနှင့်အိမ်ရာဖွံ့ဖြိုးရေးဦးစီးဌာနမှ ပြန်လည်ကြေညာပေးသွားမည်ဖြစ်ကြောင်း၊ ဝယ်ယူခွင့်ရရှိသူများသည် လိုအပ်သည့်စာရွက်စာတမ်းများကို ဌာနတွင် မှတ်ပုံတင်စာရင်းပေးသွင်းရမည်ဖြစ်ပြီး ထိုသူများအား အခန်းအမျိုးအစားများကို ယခုလ ၂၂ ရက်တွင် မဲနှိုက်ရွေးချယ်ပေးမည်ဖြစ်ကြောင်း သိရသည်။

နှင်းနဝေ

(သတင်း၊ ဓာတ်ပုံ)

တရားမဝင်ငွေလွှဲလုပ်ငန်း (ဟွန်ဒီ) များကို လာမည့်တစ်လ၊ နှစ်လအတွင်း လိုင်စင်ထုတ်ပေးမည်

Photo: KMY

တရားမဝင်ငွေလွှဲလုပ်ငန်း (ဟွန်ဒီ) များကို လာမည့် တစ်လ၊ နှစ်လအတွင်း လိုင်စင်ထုတ်ပေးမည်ဖြစ်ကြောင်း မြန်မာနိုင်ငံတော် ဗဟိုဘဏ်မှ ဒုတိယ ဥက္ကဋ္ဌ ဦးဘိုဘိုငယ်က ပြောသည်။

ဟွန်ဒီဘဏ်ကို လိုင်စင်ထုတ်ပေးသွားဖို့ စီစဉ်ထားပါတယ်။ ဟွန်ဒီလုပ်ငန်းဆိုတာ လိုင်စင်ထုတ်ပေးလို့လည်း အကုန်ပျောက်မသွားပါဘူး။ စည်းမျဉ်းပြင်ဆင်ပြီးပါပြီ။ အဓိကအားဖြင့် သတိထားရတာကတော့ **ဒီလူတွေကို လိုင်စင်ထုတ်ပေးတဲ့အခါ ဘယ်မြို့၊ ဘယ်နယ်မှာ ပိုက်ဆံတွေစုပြီး ထွက်ပြေးသွားတယ်ဆိုတာမျိုး မဖြစ်အောင် Security Deposit ထားထားဖို့ စီစဉ်ထားပါတယ်။** Security Deposit ကို သူ့ရဲ့ လုပ်ငန်းလည်ပတ်မှုနဲ့ကိုက်ညီတဲ့ နှုန်းကို ထားမှာဖြစ်ပါတယ်။ **သူတို့ရဲ့ လည်ပတ်နေတဲ့ငွေကို နေ့စဉ်နဲ့အမျှ ကျွန်တော်တို့ဆီကို သတင်းပို့ရမယ်၊ ကျွန်တော်တို့က လိုအပ်တာနဲ့အမျှ သူတို့ရဲ့ Security Deposit ကိုတိုးသွားဖို့ အစီအစဉ် လုပ်ထားပါတယ်၊** သူတို့တွေကို သင်တန်းတွေကို ပေးသွားမှာဖြစ်ပါတယ်။ လိုအပ်တဲ့ ကြီးကြပ်မှုတွေကိုလည်း လုပ်သွားမှာဖြစ်ပါတယ်။ မကြာခင်အတည်ပြုချက်ရရင် လိုင်စင်ထုတ်ပေးမှာဖြစ်ပါတယ်။ ဒီတစ်လနှစ်လအတွင်းမှာ အကောင်အထည် ဖော်မှာဖြစ်ပါတယ်'' ဟု ယင်းကပြောသည်။

လုပ်ငန်းလုပ်ကိုင်ရလွယ်ကူစေရန် မှတ်ပုံတင်ကြေးများကို ဈေးနှုန်းသက်သာစွာ ဆောင်ရွက်ခွင့်ပြုမည် ဖြစ်သော်လည်း **လုပ်ငန်းဆောင်ရွက်ခွင့်ချိုးဖောက်ပါက ကြီးလေးသည့်ပြစ်ဒဏ်ကို ပေးအပ်သွားရန်လည်း စီစဉ် ထားကြောင်း** သိရသည်။ ဘဏ်လုပ်ငန်းစနစ်မှတစ်ဆင့် တရားဝင်ငွေလွှဲလုပ်ဆောင်ခြင်းသည် နည်းပါးပြီး ဘဏ်၏ပြင်ပတွင် တရားမဝင် စီးထွက်နေသည့် ငွေသည် အလွန်များပြားနေကြောင်းသိရသည်။ အဆိုပါ ဘဏ်လုပ်ငန်းပြင်ပတွင် စီးဆင်းနေသည့် ငွေများသည် ပို့ကုန်၊ သွင်းကုန်လုပ်ငန်းရှင်များကြားစီးဆင်းနေခြင်း ဖြစ်ကြောင်း သိရသည်။

''ထိုင်း၊ စင်ကာပူမှာ အလုပ်လုပ်နေတဲ့လူတွေက တစ်လမှလွှဲနိုင်လည်း အများဆုံး ဒေါ်လာ ၅၀၀ လောက်ပဲလွှဲနိုင်မယ်။ အခုက ပို့ကုန်သမားတစ်ယောက်က ဒေါ်လာ ၁၀၀၀ ရောင်းရတယ်ဆိုရင် ကျွန်တော်တို့ဆီမှာ ၃၀၀ ပဲပြတယ်။ အပြင်မှာ ၇၀၀ ကိုထားလိုက်တယ်။ ပြီးတော့မှ လိုရင်ထပ်လွှဲတယ်။ သွင်းကုန်ဆိုရင်လည်း ဒေါ်လာ ၃၀၀၀၀ လောက်တန်တယ်ဆိုရင် ဒေါ်လာ ၁၀၀၀၀ လို့ပြတယ်။ ဒါဆို အကောက်ခွန်သက် သာသွားမယ်။ အဲဒီနောက်မှ ဟွန်ဒီနဲ့ပြန်လွှဲတယ်။ ဒါကြောင့် ဘဏ္ဍာရေးဝန်ကြီးဌာန၊ အကောက်ခွန်ဦးစီးဌာနနဲ့ တိုင်ပင်ပြီးတော့ အဖွဲ့တစ်ခုဖွဲ့ ထားပါတယ်။ ဒါကို **ထိထိရောက်ရောက်နဲ့ပို့ကုန်သွင်းကုန်တွေကို ဘဏ်ကနေ တစ်ဆင့် ပေးအောင်တိတိကျကျလုပ်သွားဖို့ရှိပါတယ်**'' ဟု ဦးဘိုဘိုငယ်က ပြောသည်။

လက်ရှိတွင် ဘဏ်လုပ်ငန်းလိုင်စင်ထုတ် ပေးထားသည့် **နိုင်ငံပိုင်ဘဏ်သုံးဘဏ်၊ ပြည်တွင်းပုဂ္ဂလိက ဘဏ် ၁၉ ဘဏ်၊ နိုင်ငံခြားဘဏ်များ၏ ဘဏ်ခွဲ ၁၃ ဘဏ် စုစုပေါင်း ၃၅ ဘဏ်အား ပြည်ပကို ငွေလွှဲလုပ်ကိုင်ခွင့်ပေးထားကြောင်း** သိရသည်။

ပြည့်ရည်ဖူး

၂၀၁၉ခုနှစ်မြန်မာ့ရုပ်ရှင် ထူးချွန်ဆုပေးပွဲအတွက် ဇာတ်ကားများ စိစစ်အကဲဖြတ်မှု ပထမအဆင့်ပြီးစီး

၂၀၁၈ခုနှစ်မြန်မာ့ရုပ်ရှင်ထူးချွန်ဆုပေးပွဲအတွက် **ရုပ်ရှင်ဇာတ်ကားများစိစစ်အကဲဖြတ်မှု ပထမအဆင့်ပြီး စီးသွားပြီဖြစ်ကြောင်း** မြန်မာနိုင်ငံရုပ်ရှင်အစည်းအရုံးမှ သိရသည်။

မြန်မာနိုင်ငံရုပ်ရှင်အစည်းအရုံးအနေဖြင့် အကယ်ဒမီစိစစ်ရွေးချယ်ရေးဘုတ်အဖွဲ့ကို ဖွဲ့စည်းပြီး ဒီဇင်ဘာ လ ၁၀ရက်မှ စတင်ကာ စိစစ်အကဲဖြတ်နေခြင်းဖြစ်ပြီး ဖေဖော်ဝါရီလ ၅ရက်က ပြီးဆုံးသွားပြီဖြစ်ကြောင်း သိရသည်။ ''ဟိုတုန်းက အကယ်ဒမီစာရင်းဝင်ချင်ရင် နယ်မှာ တစ်ရက်၊ နှစ်ရက် အပြလုပ်လိုက်ရင်ရတယ်။ အခုမရတော့ဘူး။ ပြသညီ နှိုင်းကနေ ပြတဲ့ကားပဲ စာရင်းဝင်တယ်။ ပထမအကြိမ်စိစစ်တဲ့အခါ ဇာတ်ကားတစ်ကားမှာ ဆုတစ်ဆုဆုရနိုင်မယ်ဆို ၁ ဆိုပြီးပေးတယ်။ ဆုတစ်ဆုမှမရနိုင်ဘူးဆိုရင် သုည ပေးတယ်။ **ပထမအဆင့် အကဲဖြတ်တဲ့နေရာမှာ ဖေဖော်ဝါရီ ၅ရက်ကမှ ၈၃ ကားစလုံးပြီးတယ်၊** ဒီနှစ်ကအရင်နှစ်တွေထက် ရုပ်ရှင်ဇာတ်ကားတွေ ပိုများပြားခဲ့ပြီး ရုပ်ရှင်ဖန်တီးမှုပိုင်း၊ အနုစ်သာရပိုင်း၊ ပရိသတ်စိတ်ဝင်စားမှုအပိုင်းပိုမိုတိုးတက်ခဲ့ပါတယ်'' ဟု မြန်မာနိုင်ငံရုပ်ရှင်အစည်းအရုံးမှ တာဝန်ရှိသူတစ်ဦးက ပြောသည်။

မြန်မာ့ရုပ်ရှင်ထူးချွန်ဆုပေးပွဲကို မတ်လ ၂၃ ရက်တွင် ကျင်းပသွားမည်ဖြစ်ပြီး ထူးချွန်ဆု ၁၁ဆု၊ တစ် သက်တာဆုတစ်ဆုနှင့် အထူးဆုတစ်ဆု စုစုပေါင်း ၁၃ဆုကို ရွေးချယ်ပေးအပ်သွားမည်ဖြစ်ကြောင်း ဆုများ ရွေးချယ်ပေးအပ်ရာတွင် အနုပညာဂုဏ်မြောက်မှုပေါ်တွင်သာ ရွေးချယ်ပေးအပ်မည်ဖြစ်ပြီး ပေါ်ပြူလာဖြစ်မှုပေါ်တွင် မူတည်မည်မဟုတ်ကြောင်း သိရသည်။

Snow

မြစ်ကြီးနားမြို့ ရောရပ်ကွက် တြိဂံလမ်းဆုံနေရာတွင် ပြည်နယ်အထိမ်းအမှတ် ကျောက်စိမ်းရတနာကို ထပ်မံစိုက်ထူ

ဓာတ်ပုံ-ကချင်ပြည်နယ်အစိုးရအဖွဲ့

ကချင်ပြည်နယ် မြစ်ကြီးနားမြို့ရှိ **ရောရပ်ကွက် တြိဂံလမ်းဆုံနေရာတွင်ခရီးသွားနှင့်ပြည်သူများ လေ့လာနိုင်ရန် ပြည်နယ်အထိမ်းအမှတ် ကျောက်စိမ်းရတနာကို ဒုတိယအကြိမ်အဖြစ် ဖေဖော်ဝါရီလ ၉ ရက်က ထပ်မံစိုက်ထူလိုက်ကြောင်း** ကချင်ပြည်နယ်အစိုးရအဖွဲ့မှ သိရသည်။

အဆိုပါ ကျောက်စိမ်းရတနာကို **အလှူရှင် ဒေါက်တာဘန်လွန်ဒူဝါဘွမ်ယွန်က** ကျောက်စိမ်းကို အများပြည်သူများ တန်ဖိုးထားသိရှိနိုင်ရန်နှင့် လေ့လာနိုင်ရန် ရည်ရွယ်လှူဒါန်းခြင်းဖြစ်ကြောင်းသိရသည်။ ပထမအကြိမ်အဖြစ် ဒေါက်တာဘန်လွန်ဒူဝါဘွမ်ယွန်လှူဒါန်း သည့် ကျပ်သိန်း ထောင်ကျော်တန်သော ကျောက်စိမ်းကို **ဇန်နဝါရီ ၁၆ ရက်တွင် ၇၁ နှစ်မြောက် ကချင်ပြည်နယ်နေ့ ဂုဏ်ပြုအထိမ်းအမှတ်အဖြစ် မြစ်ကြီးနားမြို့ လေဆိပ်အဆောက်အအုံရှေ့၌ စိုက်ထူထားကြောင်း** သိရသည်။

''ကချင်ပြည်နယ်က ကျောက်စိမ်းထွက်ရှိတဲ့ ပြည်နယ်ဖြစ်လို့ ပြည်နယ်အထိမ်းအမှတ် ကျောက်စိမ်းကို ပြည်သူတွေ လေ့လာနိုင်အောင်စိုက်ထူတာပါ။အခုလိုစိုက်ထူထားတော့ ပြည်တွင်းခရီးသွားတွေအပြင် ပြည်ပခရီးသွားတွေလည်း မြန်မာ့ကျောက်စိမ်းရတနာနဲ့အတူ ပြည်နယ်ကိုလည်း တွဲဖက်အမှတ်ရ နေမှာပါ'' ဟု ကချင်ပြည်နယ်အစိုးရအဖွဲ့မှ တာဝန်ရှိသူတစ်ဦးကပြောသည်။

ရှိန်းဝင်းထိုက်

တောင်နဝင်းရေလှောင်တမံကို ဖေဖော်ဝါရီလကုန်ထိ စောင့်ကြည့်ပြီးမှသာ မည်သို့ဆက်လက်ဆောင်ရွက်မည်ကို ဆုံးဖြတ်မည်

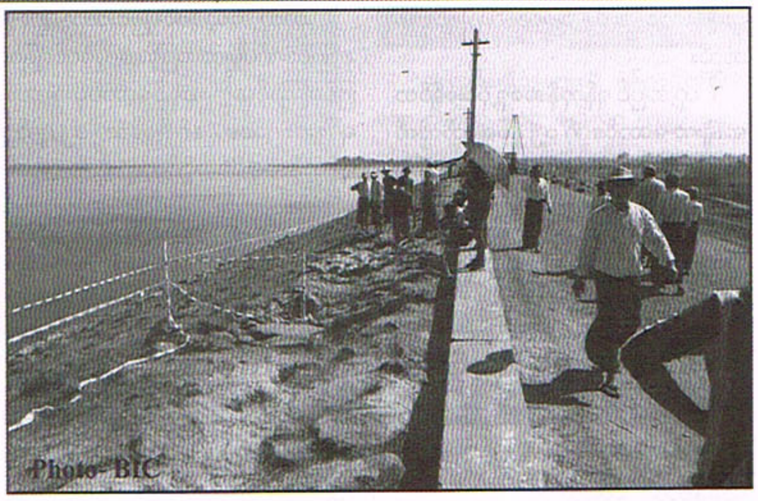

Photo- BIC

ပဲခူးတိုင်းဒေသကြီး၊ ပေါက်ခေါင်းမြို့နယ်အတွင်းရှိ **တောင်နဝင်း ပင်မရေလှောင်တမံ အနီး ငလျင်လှုပ်ခတ်မှု လေးကြိမ်ဖြစ်ပွားခဲ့သည့် အရှိန်ကြောင့် အပေါ်ပိုင်းမြေသား အနည်းငယ်နိမ့်ကျမှုနှင့် အက်ကွဲမှုဖြစ်ပေါ်ခဲ့သော တောင်နဝင်းရေလှောင်တမံကို ဖေဖော်ဝါရီလကုန်ထိ စောင့်ကြည့်ပြီးမှသာ မည်သို့ဆက်လက်ဆောင်ရွက်မည်ကို ဆုံးဖြတ်မည်ဖြစ်ကြောင်း** စိုက်ပျိုးရေး မွေးမြူရေး ဆည်မြောင်းနှင့် မြေရာကိစ္စရပ်များကော်မတီဝင် ဦးသက်ဝင်းလှိုင်ကဖေဖော်ဝါရီ ၈ ရက်တွင်ပြောသည်။

တောင်နဝင်းရေလှောင်တမံ ပြိုကျသည်ဟု ဖေဖော်ဝါရီလ ၈ ရက် နံနက်ပိုင်းက ဖြစ်ပေါ်ခဲ့သော ကောလာဟလကြောင့် ဒေသခံများရွှေ့ပြောင်းမှုဖြစ်ပေါ်နေခြင်းကြောင့် ဆည်မြောင်းဌာနမှတာဝန်ရှိသူများက ပညာရှင်များနှင့်သွားရောက်တွေ့ဆုံရာတွင် တောင်နဝင်းဆည် စတင်တည်ဆောက်ခဲ့စဉ်က ပါဝင်ခဲ့သည့် ဂျပန်ဘူမိဗေဒပညာရှင် မစ္စတာကာတိုက စမ်းသပ်မှုများနှင့်ပတ်သက်၍ယင်းသို့ ပြောကြားခဲ့ကြောင်းသိရသည်။ ''**တောင်နဝင်းဆည်ကဇန်နဝါရီ ၁၃ ကနေ ဖေဖော်ဝါရီ ၂ ရက်အထိ မြေသားတမံ ၂ လက်မ ခွဲ နိမ့်ကျမှုဖြစ်ပေါ်ခဲ့ပါတယ်၊ ဖေဖော်ဝါရီ ၆** ရက်မှာ ၂ လက်မ ထပ်မံ နိမ့်ကျခဲ့လို့ ၂ ရက်ကို တစ်ကြိမ် စောင့်ကြည့်တိုင်းထွာ**နေပါတယ်၊** ဆည် စတင်တည်ဆောက်ခဲ့စဉ်ကပါဝင်တဲ့ ဂျပန်ဘူမိဗေဒပညာရှင်က တော့ ဖေဖော်ရီလကုန်ထိစောင့်ကြည့်ပြီး ဘယ်လိုဆက်လက်ဆောင်ရွက်မယ်ဆိုတာကို ဆုံးဖြတ်မှာပါ'' ဟု ၎င်းကပြောသည်။

ပေါက်ခေါင်းမြို့နယ်အတွင်းရှိ တောင်နဝင်း ပင်မရေလှောင်တမံ၏ **ပေတိုင် ၆၀၀၀ ပေမှ ၆၁၀၀ ပေအကြား တမံထိပ်ပြင် တွင် ဇန်နဝါရီလ ၈ ရက်က အလျား ၁၀၀ ပေခန့်၊ အနက် ၃ ပေခန့်၊ အကျယ် ၃ လက်မခန့်ရှိ ကန့်လန့်ဖြတ်အက်ကြောင်းတစ်ခု ဖြစ်ပေါ်ခဲ့သောကြောင့်** တမံကိုယ်ထည်မြေသား လှုပ်ရှားမှုကို ထိန်းချုပ်နိုင်ရန်အတွက် **အက်ကြောင်းအတွင်းသို့ သဲကြမ်းများဖြည့်ထည့်ခြင်းလုပ်ငန်းကိုဆောင်ရွက်ကာ ရွေ့လျားမှုရှိ၊ မရှိ စောင့်ကြည့်တိုင်းတာ စစ်ဆေးနေခြင်းဖြစ်သည်၊** ရေလှောင်တမံ၏ ဘေးအန္တရာယ်ကျရောက်နိုင်သည့် အခြေအနေမရှိသော်လည်း ပိုမိုလုံခြုံစိတ်ချစွာ ကြိုတင်ကာကွယ်နိုင်ရန်အတွက် ဒေသဆိုင်ရာအုပ်ချုပ်ရေးအဖွဲ့အစည်းများနှင့်ပူးပေါင်းပြီး အရေးပေါ်အခြေအနေ စီမံချက်ကို ရေးဆွဲထားရှိပြီးဖြစ်ကြောင်းသိရသည်။

ရှိန်းဝင်းထိုက်

ငွေစက္ကူအတုမှန်းမသိကြောင်း ခိုင်မာသောအထောက်အထားရှိပါက အရေးယူအပြစ်ပေးခြင်းမရှိဟုဆို

ငွေစက္ကူအတုမှန်းမသိကြောင်း ခိုင်မာသော အထောက်အထားရှိပါက အရေးယူအပြစ်ပေးခြင်းမရှိ ကြောင်း မြန်မာနိုင်ငံတော်ဗဟိုဘဏ် ဒုတိယ ဥက္ကဋ္ဌ ဦးစိုးမင်း ဖေဖော်ဝါရီလ ၇ ရက်တွင် ပြောသည်။

''မြန်မာနိုင်ငံ ရဲတပ်ဖွဲ့အနေနဲ့ ငွေစက္ကူအတုပြုလုပ်ခြင်း၊ ပြည်ပမှ တင်သွင်းခြင်း၊ တင်ပို့ခြင်း၊ အတုမှန်း သိလျက်နဲ့ အသုံးပြုခြင်းတို့ကို ဥပဒေအရ အရေးယူဆောင်ရွက်လျက်ရှိပြီး **သယ်ဆောင်ခြင်း၊ အသုံးပြုခြင်းကို အတုမှန်းမသိကြောင်း ခိုင်မာသော အထောက်အထားရှိရင် အခုချိန်မှာ အရေးယူအပြစ်ပေးခြင်းမရှိပါဘူး။ ဥပဒေမှာ အတုမှန်းသိလျက်နှင့်သုံးစွဲခြင်း မပြုလုပ်ရလို့ သတ်မှတ်ပြဋ္ဌာန်းထားပြီး ဖြစ်ပါတယ်**''ဟု ယင်း ကပြော သည်။

ငွေစက္ကူအတုများနှင့်ပတ်သက်ပြီး မြန်မာနိုင်ငံတော်ဗဟိုဘဏ် ဥပဒေ ပုဒ်မ ၁၀၁ တွင် မည်သူမျှ ဗဟိုဘဏ်မှ ထုတ်ဝေသော ငွေစက္ကူ၊ ဒင်္ဂါးနှင့် လွှဲပြောင်းနိုင်သော စာချုပ်စာတမ်းအမျိုးမျိုးကို **အတုမှန်းသိလျက်နှင့် သုံးစွဲခြင်းမပြုလုပ်ရဟု တားမြစ်ချက် ဖော်ပြထားပြီး အဆိုပါ တားမြစ်ချက်ကို ဖောက်ဖျက် ကျူးလွန်ပါက ပုဒ်မ ၁၀၅** အရ မည်သူမဆို ပုဒ်မ ၁၀၁ ပါ တားမြစ်ချက်ကို ဖောက်ဖျက်ကျူးလွန်ကြောင်း ပြစ်မှု ထင်ရှားစီရင်ခြင်းခံရလျှင် ထိုသူကို ငွေဒဏ်ဖြစ်စေ၊ သုံးနှစ်ထက်မပိုသောထောင်ဒဏ်ဖြစ်စေ၊ ဒဏ်နှစ်ရပ်လုံး ဖြစ်စေ ချမှတ်ရမည်ဟု ပြဋ္ဌာန်းထားကြောင်း သိရသည်။ မြန်မာနိုင်ငံ ရဲတပ်ဖွဲ့ အနေဖြင့် ငွေစက္ကူအတုပြုလုပ်မှုနှင့်ပတ်သက်ပြီး ရာဇသတ်ကြီး ပုဒ်မ ၄၈၉ (က)၊ ၄၈၉ (ခ)၊ ၄၈၉ (ဂ)၊ ၄၈၉ (ဃ) တို့အရလည်းကောင်း အရေး ယူဆောင်ရွက်ကြောင်း သိရသည်။ ငွေစက္ကူအတုများတွေ့ရှိပါက အဆိုပါ ငွေစက္ကူ၏ အရစ်အမြစ်တိကျခိုင် မာမှုမရှိလျှင် တွေ့ရှိရာ ဒေသ၏ ခရိုင်ရဲတပ်ဖွဲ့မှူးက ဆက်လက်စုံစမ်းစစ်ဆေးခြင်းမပြုရန်ဆုံးဖြတ်ရပြီး ငွေစက္ကူအတုကို မြန်မာနိုင်ငံတော်ဗဟိုဘဏ်သို့ပေးပို့ရမည်ဖြစ်သည်။ ဘဏ်များအနေဖြင့် ငွေစက္ကူအတုလက်ခံရရှိပါက ငွေပေးလာသူကို အတုဖြစ်ကြောင်း ပြစ်မှုမြောက်နိုင်သော ပစ္စည်းဖြစ်ကြောင်း နားလည်အောင်ပြသရှင်း လင်းပြီး ပေးသွင်းလာသူအမည်နှင့် သက်ဆိုင်သော အချက်အလက် ငွေအတုလက်ခံရရှိပုံတို့ကို ပြည့်စုံစွာ ဖြည့်စွက်မှတ်တမ်းရယူထားရှိရယူပြီး ငွေစက္ကူပေါ်တွင် ငွေစက္ကူအတုဟု ရိုက်နှိပ်ကာ ဘဏ်ကသိမ်းဆည်းရ မည်ဖြစ်သည်။ ထို့ပြင် ပြည်ပမှငွေစက္ကူအတုများ တင်သွင်းမှုမရှိနိုင်ရေးအတွက် နိုင်ငံ၏နယ်စပ်တစ်လျှောက် တွင် တားဆီးမည့် အစီအမံနှင့် စီမံချက်များရေးဆွဲကာ ဖော်ထုတ်ဖမ်းဆီးလျက်ရှိပြီး **ပြည်ပမှ ငွေစက္ကူအတုများ ပြုလုပ် စစ်ဆေးပေါ်ပေါက်ပါက သက်ဆိုင်ရာ အိမ်နီးချင်းနိုင်ငံနှင့် ပူးပေါင်းဖော်ထုတ် အရေးယူဆောင်ရွက်လျက်ရှိကြောင်း** သိရသည်။

ပြည့်ရည်ဖူး

■

ယခုနှစ်အတွင်း ယှဉ်ပြိုင်ကစားသွားရမည့် သက်တမ်းအလိုက် အာရှခြေစစ်ပွဲများအားလုံးကို အောင်မြင်ရန် မျှော်မှန်းထားဟု ဆို

၂၀၁၉ ခုနှစ်အတွင်း ယှဉ်ပြိုင်ကစားသွားရမည့် **အမျိုးသား၊ အမျိုးသမီး လက်ရွေးစင်သက်တမ်းအလိုက်အသင်းများ၏ အာရှခြေစစ်ပွဲ များ** အားလုံးခြေစစ်ပွဲ အောင်မြင်ရန် မျှော်မှန်းထားပြီး အကောင်းဆုံး ပြင်ဆင်မှုများ ပြုလုပ်ပေးသွားမည်ဖြစ်ကြောင်း မြန်မာနိုင်ငံဘောလုံးအဖွဲ့ချုပ် စီအီးအို ဦးဘုန်းနိုင်ဇော်က ပြောသည်။

အာရှဘောလုံးအဖွဲ့ချုပ် (AFC)က ယခုနှစ်အတွင်း၌ **အာရှယူ-၂၃ အမျိုးသားခြေစစ်ပွဲ၊ အာရှယူ-၁၉အမျိုးသားခြေစစ်ပွဲ၊ အာရှယူ-၁၆အမျိုးသားခြေစစ်ပွဲနှင့် အာရှယူ-၁၉အမျိုးသမီးခြေစစ်ပွဲ၊ အာရှယူ-၁၆အမျိုးသမီးခြေစစ်ပွဲများကို ကျင်းပသွားမည်ဖြစ်**သည်။ ''သက်တမ်းအလိုက် အသင်းတွေကတော့ **အကုန်လုံးကို AFC ခြေစစ်ပွဲအောင်ဖို့ မျှော်မှန်းထားတယ်၊ AFF(အာဆီယံချန်ပီယံရှစ်ပြိုင်ပွဲ) ပွဲတွေကတော့ AFC ပြိုင်ပွဲအတွက် ပြင်ဆင်တဲ့ပြိုင်ပွဲတွေပဲ ဖြစ်လိမ့်မယ်**'' ဟု ယင်းကပြောသည်။ ထိုအာရှခြေစစ်ပွဲစဉ်များတွင် **အမျိုးသမီး နှစ်သင်းလုံးက ဒုတိယအဆင့် ခြေစစ်ပွဲကို တက်လှမ်းထားနိုင်ကြပြီး ခြေစစ်ပွဲအောင်မြင်ရန် အလားအလာကောင်းများ ရှိနေသောကြောင့်** နိုင်ငံခြားလေ့ကျင့်ရေး ခရီးစဉ်များစေလွှတ်၍ လေ့ကျင့် ပြင်ဆင်ပေးလျက်ရှိသည်။

သက်တမ်းအလိုက် AFC ခြေစစ်ပွဲများအနက် အာရှယူ-၁၆အမျိုးသမီးခြေစစ်ပွဲနှင့် အာရှယူ-၂၃အမျိုးသားခြေစစ်ပွဲတို့ကို ဖေဖော်ဝါရီနောက်ဆုံးအပတ်မှ မတ်လအတွင်း၌ ကျင်းပသွားမည်ဖြစ်ပြီး အာရှ ယူ-၁၉အမျိုးသမီးခြေစစ်ပွဲကို ဧပြီလအတွင်း ကျင်းပသွားမည်ဖြစ်သည်။ အာရှ ယူ-၁၉အမျိုးသားခြေစစ်ပွဲ၊ အာရှ ယူ-၁၆ အမျိုးသားခြေစစ်ပွဲတို့ နှစ်ကုန်ပိုင်းမှသာကျင်းပသွားမည်ဖြစ်သောကြောင့်လက်ရှိအချိန်တွင် ပွဲချိန်များကို ထုတ်ပြန်ထားခြင်းမရှိသေးကြောင်းသိရသည်။**မိုင်းစောလွင်**

သရုပ်ဆောင်မိုးအောင်ရင်အတွက် အယူခံလျှောက်ထားမှုတစ်ခုကို လာမည့်ဖေဖော်ဝါရီနောက်ဆုံးပတ်တွင် အမိန့်ချမည်

မူးယစ်ဆေးဝါးနှင့် စိတ်ကိုပြောင်းလဲစေသော ဆေးဝါးများဆိုင်ရာဥပဒေပုဒ်မများဖြင့် လက်ဝယ်တွေ့ရှိမှုဖြင့် နှစ်ရှည်ထောင်ဒဏ်ချမှတ်ခံထားရသည့် **သရုပ်ဆောင်မိုးအောင်ရင်အတွက် ရန်ကုန်အရှေ့ပိုင်းခရိုင်တရားရုံးသို့ အယူခံလျှောက်ထားရာ လာမည့် ဖေဖော်ဝါရီ ၂၇ ရက်တွင် ယင်းအယူခံအမိန့်အား ချမှတ်သွားမည်ဖြစ်ကြောင်း** သိရသည်။

သရုပ်ဆောင်မိုးအောင်ရင်အား **ပုဇွန်တောင်မြို့နယ်တရားရုံးက ထောင်ဒဏ်ငါးနှစ်ချမှတ်လိုက်မှုအပေါ်** အရှေ့ပိုင်းခရိုင်တရားရုံးသို့ အယူခံတင်သွင်းရာ လက်ခံခဲ့ပြီးနောက် လာမည့် ဖေဖော်ဝါရီလ ၂၇ ရက်တွင် ပြစ်ဒဏ်ချမှတ်ခံထားရသည်နှင့် ပတ်သက်သည့်အမိန့် ချမှတ်သွားမည်ဖြစ်ကြောင်း ဖေဖော်ဝါရီ ၈ ရက် ရုံးချိန်းတွင် အမိန့်ချမှတ်လိုက်ခြင်းဖြစ်သည်။

ထို့အပြင် **ရန်ကုန်အရှေ့ပိုင်းခရိုင်တရားရုံးက ထောင်ဒဏ် ၁၂ နှစ်ချမှတ်လိုက်သည့်အပေါ်တွင်လည်း တိုင်းဒေသကြီးတရားလွှတ်တော်သို့ အယူခံတင်သွင်းထားရာ လာမည့် ဖေဖော်ဝါရီ ၂၂ ရက်တွင် အဆိုပါအယူခံအား လက်ခံသင့် မသင့်အမိန့်ချမှတ်မည်ဖြစ်ကြောင်း** သိရသည်။

ထိုသို့အယူခံဝင်ရခြင်းသည် ပြစ်မှုနှင့်ပြစ်ဒဏ်မမျှတသဖြင့် အယူခံဝင်ရခြင်းဖြစ်ကြောင်းနှင့် သရုပ်ဆောင်မိုးအောင်ရင်အား ၂၀၁၈ ခုနှစ် ဒီဇင်ဘာ ၁၂ ရက်၌ ရန်ကုန်အရှေ့ပိုင်းခရိုင်တရားရုံးက မူးယစ်ဆေးဝါးလက်ဝယ်တွေ့ရှိမှု ပုဒ်မ ၁၉(က) ဖြင့် အလုပ်နှင့် ထောင်ဒဏ် ၁၂ နှစ်ချမှတ်ခဲ့သည့်အပြင် နိုဝင်ဘာ ၁၆ ရက်တွင်လည်း ပုဇွန်တောင်မြို့နယ်တရားရုံးက မူးယစ်ဆေးဝါးနှင့် စိတ်ကိုပြောင်းလဲစေသောဆေးဝါးများဆိုင်ရာ ဥပဒေပုဒ်မ ၁၅ နှင့် ပုဒ်မ ၁၆ (ဂ) အရ အလုပ်နှင့် ထောင်ဒဏ် ၅ နှစ်ချမှတ်ခံရပြီး **စုစုပေါင်း ပြစ်ဒဏ်ချမှတ်မှုမှာ ၁၇ နှစ်ဖြစ်ကြောင်း** သိရသည်။ **မင်းရန်နောင်(သတင်း/ဓာတ်ပုံ)**

တောင်ငူမြို့တွင် ကားပါကင်နှင့် ရုပ်ရှင်ရုံများ ပါဝင်သော အထပ်ငါးထပ်ပါ အဆင့်မြင့်ဈေးသစ်ကြီးကို နှစ်နှစ်အတွင်း အပြီးတည်ဆောက်မည်

ပဲခူးတိုင်းဒေသကြီး**တောင်ငူမြို့တွင် ကားပါကင်(ကားရပ်နားရန်နေရာ)နှင့် ရုပ်ရှင်ရုံများ ပါဝင်သော အထပ်ငါးထပ်ပါ အဆင့်မြင့်ဈေးသစ်ကြီးကို နှစ်နှစ်အတွင်း အပြီးတည်ဆောက်သွားမည်ဖြစ်ကြောင်း** သယံဇာတ၊ သဘာဝပတ်ဝန်းကျင်ထိန်းသိမ်းရေးနှင့် စည်ပင်သာယာရေးဝန်ကြီး ဒေါက်တာစောညိုဝင်း ပြောကြားချက်အရ ဖေဖော်ဝါရီလ ၈ ရက်တွင် သိရသည်။

တောင်ငူမြို့ အဆင့်မြင့်ဈေးသစ်ကြီးကို First Altitudez Co., Ltd မှ တည်ဆောက်မည်ဖြစ်ကာ **ပထမထပ်တွင် ဈေးဆိုင်ခန်း ၆၅၀ ခန်း၊ ဒုတိယထပ်တွင် ဈေးဆိုင်ခန်း ၉၀၀ ခန်း ၊ တတိယထပ်တွင် စားသောက်ဆိုင်များ၊ စတုတ္ထထပ်တွင် ကားပါကင်နှင့် ပဉ္စမထပ်တွင် ရုံးခန်းများ၊ ရုပ်ရှင်ရုံများ ထည့်သွင်းတည်ဆောက်သွားမည်ဖြစ်ကြောင်း**နှင့် မြေညီထပ်နှင့် ပထမထပ်ကို မူလဈေးသူ၊ ဈေးသားများကို အခမဲ့ဈေးဆိုင်ခန်းများ ပြန်လည်ပေးအပ်သွားမည်ဖြစ်ကြောင်းသိရသည်။

''တောင်ငူဈေးသစ်ကြီး တည်ဆောက်ဖို့ MOU ရေးထိုးမယ့် အဆင့်ပဲကျန်ပါတော့တယ်။ ဈေးသူ၊ ဈေးသားတွေ ကျေနပ် လက်ခံတဲ့ ပုံစံဆောင်ရွက်မှာပါ။ MoU ရေးထိုးပြီးရင် မြေစမ်းသပ်မယ်၊ အဆောက်အအုံ ကုန်ကျစရိတ်တွက်ချက်တာနဲ့ **Foundation လုပ်ငန်းကို ကိုးလအတွင်းအပြီး ဆောင်ရွက်မှာဖြစ်လို့ နှစ်နှစ်အတွင်း ဈေးရောင်းချနိုင်အောင်စီစဉ်ထားပါတယ်**''ဟု ၎င်းကပြောသည်။ တောင်ငူဈေးမီးလောင်မှုသည် ငါးနှစ်ခန့်ကြာမြင့်သွားပြီဖြစ်သောကြောင့် ဈေးအသစ်ပြန်လည်တည်ဆောက်ရန် ဒေသခံများက လိုလားသည့်အတွက် မကြာမီ အကောင်အထည်ဖော် ဆောင်ရွက်နိုင်ရန် တည်ဆောက်မည့် ကုမ္ပဏီ၏ လိုအပ်ချက်များကို ဥပဒေနှင့်အညီ ဆောင်ရွက်ပေးသွားမည်ဖြစ်ကြောင်းသိရသည်။

ရှိန်းဝင်းထိုက်

အမေရိကန်တွင်လေ့ကျင့်နေသည့် ချင်းတိုင်းရင်းသား MMA ဖိုက်တာ၊ ဖိုးသော်နှင့် အန်တိုရီတို့၏ ပြိုင်ဘက်များ ထွက်ပေါ်လာ

စင်ကာပူအခြေစိုက် ONEအဖွဲ့က ယခုနှစ်တွင် မြန်မာနိုင်ငံ၌ ပထမဆုံးအကြိမ်လာရောက်ကျင်းပသွားမည့် MMA ပြိုင်ပွဲကြီးတွင် မြန်မာပြည် MMA ဖိုက်တာများနှင့် ယှဉ်ပြိုင်ထိုးသတ်သွားမည့် ပြိုင်ဘက်များကို ONE အဖွဲ့က ထုတ်ပြန်လိုက်ပြီး ဖြစ်သည်။

အဆိုပါ MMA ပြိုင်ပွဲကြီးကို လာ**မည့်မတ်လ၈ရက်တွင်ရန်ကုန်မြို့၊ သုဝဏ္ဏမိုးလုံလေလုံအားကစားရုံ၌ ကျင်းပသွားမည်ဖြစ်ပြီး အမေရိကန်တွင် ကမ္ဘာ့ချန်ပီယံ အောင်လအန်ဆန်နှင့်အတူ လေ့ကျင့်နေသည့် ချင်းတိုင်းရင်းသား MMA ဖိုက်တာ ထိရယ်ထန်က ကမ္ဘောဒီးယားဖိုက်တာ Rin Saroth နှင့် ယှဉ်ပြိုင်ထိုးသတ်သွားရမည်ဖြစ်သည်၊ မြန်မာပြည် MMA ချန်ပီယံ ဖိုးသော်က အင်ဒိုနီးရှားဖိုက်တာ Yohan Mulia Legowo နှင့် ယှဉ်ပြိုင်ထိုးသတ်သွားရမည်ဖြစ်ပြီး အမေရိကန်မှ မြန်မာပြည်၏ ပထမဆုံး MMA အမျိုးသမီးဖိုက်တာ အန်တိုနီယာက မလေးရှားမှ အမျိုးသမီး MMA ဖိုက်တာ Boniface နှင့် ယှဉ်ပြိုင် ထိုးသတ်သွားရမည်ဖြစ်သည်။**

ထိရယ်ထန် နှင့်ထိုးသတ်သွားမည့် ကမ္ဘောဒီးယား ဖိုက်တာသည် ၂၀၁၅ ခုနှစ်ကတည်းက ONE ၏ MMA ပွဲများတွင် ဝင်ရောက်ဥ်ပြိုင်ထိုးသတ်နေခဲ့ပြီး နာမည်ကြီးဖိုက်တာများဖြစ်သည့် Mission Ali နှင့် Wirawan တို့ကို အနိုင်ရရှိထားသူဖြစ်သည်။ ထိရယ်ထန်က ONE ၏ ပွဲဦးထွက်ပွဲစဉ်အဖြစ် ယှဉ်ပြိုင်ထိုးသတ်ရမည်ဖြစ်ပြီး ထိုပွဲစဉ် အတွက် ကမ္ဘာ့ချန်ပီယံအောင်လအန်ဆန်က အကောင်းဆုံးလေ့ကျင့် သင်ကြားပေးနေပြီး ရလဒ်ကောင်းရယူနိုင်ရန် ယုံကြည်ကြောင်း အောင်လအန်ဆန်က ပြောဆိုထားသည်။

ONE အဖွဲ့သည် မတ်လ ၈ ရက်ပွဲအတွက် ပွဲစဉ်တချို့ကို ထုတ်ပြန်ခဲ့ရာ၌ မြန်မာဖိုက်တာများ၏ ပွဲစဉ်များနှင့်အတူ **ONE ဝယ်သာဝိတ် ကမ္ဘာ့ချန်ပီယံကာကွယ်ပွဲအဖြစ် ဆွီဒင်နိုင်ငံသား Kadestam နှင့် ကာဇစ္စတန်နိုင်ငံသား Kichigin တို့ယှဉ်ပြိုင်ထိုးသတ်သွားမည့် ပွဲစဉ်ပါဝင်နေ**သည်။ ONE ဝယ်သာဝိတ် ကမ္ဘာ့ချန်ပီယံ ဆွီဒင်နိုင်ငံသား Kadestam သည် ၎င်း၏ ကမ္ဘာ့ချန်ပီယံ ခါးပတ်ကို ပထမဆုံး အကြိမ်အဖြစ် ကာကွယ်ထိုးသတ်သွားမည်ဖြစ်သည်။

မိုင်းစောလွင်

အလုပ်သမားဥပဒေများနှင့်ပတ်သက်ပြီး ရန်ကုန်မြို့လယ်တွင် ဆန္ဒထုတ်ဖော်

အလုပ်သမားရေးရာ အငြင်းပွားမှုဖြေရှင်းရေးဥပဒေကို ဒုတိယအကြိမ်ပြင်ဆင်သည့်ဥပဒေ(မူကြမ်း)နှင့် အလုပ်သမားအဖွဲ့အစည်းဥပဒေကိုပြင်ဆင်သည့်ဥပဒေ(မူကြမ်း)တို့နှင့်ပတ်သက်သော ဆန္ဒထုတ်ဖော်မှုတစ်ခုကို ဖေဖော်ဝါရီလ ၁၀ ရက်နံနက်ပိုင်းက ရန်ကုန်မြို့ မဟာဗန္ဓုလပန်းခြံရှေ့တွင် ပြုလုပ်ခဲ့သည်။

အဆိုပါဆန္ဒထုတ်ဖော်မှုကို မြန်မာနိုင်ငံလုံးဆိုင်ရာ အလုပ်သမားသမဂ္ဂများအဖွဲ့ချုပ်(CTUM)နှင့် မြန်မာနိုင်ငံ စက်မှုလက်မှုနှင့် ဝန်ဆောင်မှုလုပ်ငန်းပေါင်းစုံအလုပ်သမားသမဂ္ဂအဖွဲ့ချုပ် (MICS-TUsF)တို့က ဦးဆောင်ပြုလုပ်ခဲ့ကြခြင်းဖြစ်ပြီး စက်ရုံအလုပ်ရုံ ၂၆၀ မှ **အလုပ်သမား ၁၀၀၀ ကျော်က** ပူးပေါင်းပါဝင်ခဲ့ကြသည်။

ဆန္ဒထုတ်ဖော်မှုတွင် အလုပ်သမားများက ၎င်းတို့၏နစ်နာမှုများနှင့်ပတ်သက်ပြီး ပိုစတာများကိုင်ဆောင်ကာ ဆန္ဒထုတ်ဖော်ခဲ့ကြပြီး အလုပ်သမားခေါင်းဆောင်များနှင့် နိုင်ငံ့ဝန်ထမ်းများက အလုပ်သမားများ၏ အခွင့်အရေးဆုံးရှုံးမှုများကို ဟောပြောခဲ့ကြသည်။

အလုပ်သမားတရားရုံးပေါ်ပေါက်ရေး၊ လွတ်လပ်စွာ အသင်းအပင်း ဖွဲ့စည်းခွင့်ရရေး၊ နိုင်ငံ့ဝန်ထမ်းများအား အလုပ်သမားအငြင်းပွားမှုဥပဒေတွင် ထည့်သွင်းရေး၊ ဆောက်လုပ်ရေးအလုပ်သမားများအား ကန့်သတ်သည့်ညွှန်ကြားချက်များ ဖျက်သိမ်းရေး၊ အထူးစီးပွားရေးဇုန်လုပ်သားများ ဥပဒေအကာအကွယ်ရရှိရေး၊ အလုပ်သမားဥပဒေများကို ILO စံနှုန်းနှင့်အညီပြင်ဆင်ရေး၊ ILO ပြဋ္ဌာန်းချက်အမှတ် ၉၈ ကို လက်မှတ်ရေးထိုးရေး စသည့်အချက်များကို ကြွေးကြော်တောင်းဆိုခဲ့ကြသည်။

"အလုပ်သမားအသံက ပြည်သူ့အသံမဟုတ်ဘူးလားလို့မေးချင်တယ်။ ကျွန်မတို့ရဲ့**လူဦးရေ ၅၄ သန်းမှာ ၂၂ သန်းက ကျွန်မတို့အလုပ်သမားတွေပါ**။ ဒါကြောင့် မတရားတဲ့အလုပ်သမားဥပဒေတွေကို လုံးဝကန့်ကွက်ပါတယ်" ဟု ဆန္ဒထုတ်ဖော်မှုတွင် ပါဝင်ခဲ့သူတစ်ဦးကပြောသည်။

အလုပ်သမားရေးရာ အငြင်းပွားမှုဖြေရှင်းရေးဥပဒေကို ဒုတိယအကြိမ်ပြင်ဆင်သည့်ဥပဒေ(မူကြမ်း)နှင့်ပတ်သက်ပြီး ပြီးခဲ့သည့်**ဇန်နဝါရီလ ၂၀ ရက်ကလည်း အလုပ်သမားအဖွဲ့များ၊ အလုပ်သမားအရေးတက်ကြွလှုပ်ရှားသူများက ရန်ကုန်မြို့ သခင်မြပန်းခြံမှ မြို့တော်ခန်းမရှေ့အထိ လမ်းလျှောက်ဆန္ဒထုတ်ဖော်ခဲ့ကြသည်**။

မျိုးကျော်စိုး (သတင်း/ဓာတ်ပုံ)

ရန်ကုန်တိုင်းကိုယ်စားပြုလာဘ်ကောင် ပစ်တိုင်းထောင်အရုပ်ကို မြို့တော်ခန်းမရှေ့နှင့် ထင်ရှားသည့်နေရာများတွင် ထားရှိသွားမည်

ရန်ကုန်တိုင်းဒေသကြီးကို ကိုယ်စားပြုသည့်လာဘ်ကောင်အရုပ်အဖြစ် ပစ်တိုင်းထောင်ရုပ်ကို ရန်ကုန်တိုင်းအစိုးရအဖွဲ့ကရွေးချယ်ထားပြီး အဆိုပါပစ်တိုင်းထောင်အရုပ်ကို မြို့တော်ခန်းမရှေ့နှင့် အခြားထင်ရှားသည့်နေရာများတွင် ထားရှိသွားမည်ဟု ကရင်တိုင်းရင်းသားလူမျိုးရေးရာဝန်ကြီး ဒေါ်နော်ပန်းသဥ္စာမျိုးက ပြောသည်။

ရန်ကုန်တိုင်းဒေသကြီးအစိုးရအဖွဲ့၏ လမ်းညွှန်မှု၊ ဟိုတယ်နှင့် ခရီးသွားလာမှုရေးညွှန်ကြားမှုဦးစီးဌာနနှင့် ခရီးသွားလုပ်ငန်းဆိုင်ရာအသင်းအဖွဲ့များ၏ ပူးပေါင်းဆောင်ရွက်မှုဖြင့် ရန်ကုန်တိုင်းဒေသကြီးကိုကိုယ်စားပြုသည့်လာဘ်ကောင်အဖြစ် ပစ်တိုင်းထောင်အရုပ်ကို ရွေးချယ်ထားခြင်းဖြစ်ပြီး အဆိုပါလာဘ်ကောင်အရုပ်ကို မြို့တော်ကိုယ်စားပြုပြပွဲ၊ ပြိုင်ပွဲများ၊ ခရီးသွားမြှင့်တင်ရေးအစီအစဉ်များ၊ မြို့တော်အတွင်းကျင်းပပြုလုပ်သည့် အခမ်းအနားနှင့် ပျော်ပွဲရွှင်ပွဲများ၊ လူစည်ကားရာနေရာများတွင် ထားရှိအသုံးပြုသွားမည်ဟုလည်း သိရသည်။

"အခု ရန်ကုန်တိုင်းဒေသကြီးကိုယ်စားပြုလာဘ်ကောင် (Yangon Mascot) ထွက်လာပြီ။ **ဒါကိုမြင်လိုက်တာနဲ့ ဒီချစ်စရာအရုပ်ကလေးတွေဟာ ရန်ကုန်ရဲ့ နှလုံးသားလာဘ်ကောင်လို့သိသွားမယ်။** မြို့တော်ခန်းမရှေ့နဲ့ တခြားထင်ရှားတဲ့နေရာတွေမှာ အဲဒီအရုပ်တွေထားသွားမယ်" ဟု ဒေါ်နော်ပန်းသဥ္စာမျိုးကပြောသည်။

ရန်ကုန်တိုင်းကိုယ်စားပြုလာဘ်ကောင် ပစ်တိုင်းထောင်အရုပ်၏**အဓိကအရောင်မှာ ခရမ်းရောင်ဖြစ်**ပြီး ခရမ်းရောင်သည် ရန်ကုန်တိုင်းအတွက် တရားဝင်သတ်မှတ်ထားသည့် အရောင်ဖြစ်ကာ လာဘ်ကောင်၏ဦးခေါင်းထိပ်တွင်ရှိသော သရဖူပုံသဏ္ဌာန်ခေါင်းဆောင်းမှာ ရန်ကုန်မြို့၏အထင်ကရဖြစ်သော ရန်ကုန်မြို့တော်ခန်းမ၏ပင်မခေါင်မိုးပုံစံ ရေးဆွဲထားခြင်းဖြစ်ကြောင်း၊ လာဘ်ကောင်မျက်နှာပုံစံကို မြန်မာ့လူမှုအသိုက်အဝန်းနှင့် ကိုက်ညီမှုရှိအောင်ဖန်တီးထားပြီး မြန်မာ့ရိုးရာသနပ်ခါးကို လိမ်းခြယ်ပေးထားကြောင်း၊ ဝမ်းပိုက်နေရာတွင် မြန်မာနိုင်ငံဟိုတယ်နှင့် ခရီးသွားလာရေးဝန်ကြီးဌာနနှင့် ရန်ကုန်တိုင်းအထိမ်းအမှတ်တံဆိပ်တွင် ပါဝင်သော အစိမ်းရောင်စပါးနှံခက်များထည့်သွင်းပေးထားကြောင်းနှင့် လာဘ်ကောင်၏အဓိပ္ပာယ်များကို ရှင်းပြထားသည်။

ကောင်းမြတ်ရာ

မြစ်ဆုံစီမံကိန်းရပ်ဆိုင်းပေးရေး ဦးဆောင်ဆန္ဒထုတ်ဖော်သူကို စတင်ရုံးထုတ်စစ်ဆေး

မြစ်ဆုံရေအားလျှပ်စစ်စီမံကိန်း ရပ်ဆိုင်းပေးရေးအတွက် ဖေဖော်ဝါရီ ၇ ရက်က **မြစ်ကြီးနားမြို့၌ လူဦးရေ ၇၀၀၀ ခန့်တို့ ဆန္ဒထုတ်ဖော်ခဲ့ရာ ယင်းဆန္ဒထုတ်ဖော်ပွဲကိုဦးဆောင်သူ ဒေါ်ဂျာခွန်ကို ဖေဖော်ဝါရီ ၁၁ ရက် နံနက်ပိုင်းက မြစ်ကြီးနားမြို့နယ်တရားရုံး၌ ရုံးထုတ်စစ်ဆေးခဲ့ကြောင်း** သိရသည်။

ထိုသို့ ဆန္ဒဖော်ထုတ်ရာတွင် **ခွင့်ပြုမိန့်ထက်ကျော်လွန်၍ လုပ်ဆောင်သည့်အတွက်** မြစ်ကြီးနားမြို့နယ် ရဲတပ်ဖွဲ့မှူးက တရားလိုပြုလုပ်ကာ ငြိမ်းစုစီဥပဒေပုဒ်မ ၂၀ ဖြင့် တရားစွဲဆိုခဲ့ခြင်းဖြစ်ကြောင်း သိရသည်။

ဆန္ဒထုတ်ဖော်ရာတွင် **လူဦးရေ ၇၀၀၀ ခန့်ရှိသည့်အတွက် ထိန်းသိမ်းရန်အသံချဲ့စက်၊ ဆောင်းဘောက်တို့သုံးရခြင်းဖြစ်သည့်အပြင်** ကြွေးကြော်သံစာသားပါလက်စည်းများကိုလည်း **ခွင့်ပြုမိန့်၌မပါဝင်သော်လည်း ဆန္ဒဖော်ထုတ်သူလူဦးရေများပြားသောကြောင့် အချိန်မီပြန်မသိမ်းလိုက်နိုင်ခြင်းသည် ခွင့်ပြုမိန့်ထက်ကျော်လွန်လုပ်ဆောင်သလို ဖြစ်သွားရခြင်းဖြစ်ကြောင်း** ဒေါ်ခွန်ဂျာက ပြည်တွင်းမီဒီယာတစ်ခုကို ပြောကြားခဲ့သည်။

ငြိမ်းစုစီဥပဒေပုဒ်မ ၂၀ ဖြင့် တရားစွဲဆိုထားမှုအတွက် မြစ်ကြီးနားမြို့နယ်ရဲတပ်ဖွဲ့သို့ ဖုန်းဖြင့်ဆက်သွယ်မေးမြန်းသော်လည်း ယင်းကိစ္စရပ်နှင့်ပတ်သက်၍ မသိရှိသေးကြောင်း ပြန်လည်ဖြေကြားသည်။

ဖေဖော်ဝါရီ ၇ ရက်က မြစ်ကြီးနားမြို့နယ်အတွင်းရှိ ဒေသခံအင်အားများနှင့် နယ်အချို့မှ ပူးပေါင်းပါဝင်လာသည့် အင်အား ၇၀၀၀ ခန့်တို့က မြစ်ဆုံမြစ်ညာ မြစ်ဝှမ်းရေကာတာစီမံကိန်းများ အပြီးတိုင်ဖျက်သိမ်းရေး၊ ဒေသခံပြည်သူများ မူလနေရာတွင်လွတ်လပ်စွာနေထိုင်ခွင့်ရရှိရေး၊ ပြည်သူ့ဆန္ဒမပါဝင်သည့် စီမံကိန်းအားလုံးကို အလိုမရှိဆိုသည့်ဗီနိုင်း၊ ပိုစတာများကိုင်ဆောင်ကာ ဆန္ဒထုတ်ဖော်ခဲ့ခြင်းဖြစ်ကြောင်းသိရသည်။

မင်းရန်နောင်

ဖားကန့်တွင် သက်တမ်းကုန်လုပ်ကွက်ကမ်းပါးပြိုကျမှုကြောင့် လူခြောက်ဦးသေဆုံးခဲ့

ဖေဖော်ဝါရီလ ၁၀ ရက် နေ့လယ် ၁ နာရီခွဲအချိန်ခန့်က မြန်မာ့ကျောက်စိမ်းမြေဟုတင်စားခေါ်ဝေါ်လေ့ရှိသော ကချင်ပြည်နယ် ဖားကန့်မြို့နယ် **ဆိပ်မူကျေးရွာအုပ်စု၊ စပေါ့ကျေးရွာအနီးရှိ သက်တမ်းကုန်လုပ်ကွက်တစ်ခု၏ ကမ်းပါးပြိုကျမှုကြောင့် လူခြောက်ဦးသေဆုံးခဲ့ရကြောင်း** ဖားကန့်မြို့နယ်ရဲစခန်းမှ တာဝန်ရှိသူတစ်ဦးက ပြည်မြန်မာသတင်းဂျာနယ်သို့ပြောသည်။

Photo - Zaw Moe Htet Fb

"ကျွန်တော်တို့ကို မနေ့ကသတင်းပို့ထားတာကတော့ **ဒီလူတွေက တစ်နိုင်တစ်ပိုင်ကျောက်ရှာတဲ့လူတွေတဲ့။ သူတို့က ပြိုကျမယ့်ကမ်းပါးအောက်မှာကျောက်ရှာနေတုန်းမှာ တန်ချိန် ၂၀၀ လောက်ရှိတဲ့ ကမ်းပါးကြီးက အမြင့်ပေ ၁၅၀ လောက်က ရုတ်တရက်ပြိုကျလာပြီး အကုန်လုံးပါသွားခဲ့တာလို့တော့သိရတယ်။** အဲဒါတင်မကဘူး။ အဲဒီလုပ်ကွက်နားမှာမောင်းနေတဲ့ TEREX အမျိုးအစား မြေသယ်ယာဉ်တစ်စီးလည်း ဆုံးရှုံးသွားခဲ့တယ်လို့သိရပါတယ်" ဟု အဆိုပါတာဝန်ရှိသူက ရှင်းပြသည်။

အဆိုပါကမ်းပါးပြိုကျမှုတွင် ပါဝင်သွားသူများကို ယင်းလုပ်ကွက်ဟောင်းကို လုပ်ကိုင်ခဲ့သည့်ကုမ္ပဏီမှ ယာဉ်များအသုံးပြုကာ မီးသတ်တပ်ဖွဲ့ဝင်များ၊ ကယ်ဆယ်ရေးအဖွဲ့များနှင့် တာဝန်ရှိသူများပူးပေါင်းကာ ရှာဖွေမှုများပြုလုပ်ခဲ့ရကြောင်း သိရသည်။

သီဟ

ဗိုလ်ချုပ်ကြေးရုပ် ပြောင်းရွှေ့စိုက်ထူပေးရေးနှင့် ဖမ်းဆီးခံရသူများပြန်လွှတ်ပေးရေး တောင်းဆိုဆန္ဒပြ

ဗိုလ်ချုပ်ကြေးရုပ်ပြောင်းရွှေ့စိုက်ထူပေးရေးနှင့် ဖမ်းဆီးခံရသူများပြန်လွှတ်ပေးရေး တောင်းဆိုဆန္ဒပြမှုတစ်ခုကို ကယားပြည်နယ်လွှတ်တော်ဝင်းဟာစ်တိုင်တွင် ဖေဖော်ဝါရီ ၁၁ ရက် ညနေ ၃ နာရီအချိန်ခန့်၌ ကရင်နီလူငယ်များအင်အားစုက ကယားပြည်နယ်အစိုးရသို့ ထပ်မံဆန္ဒဖော်ထုတ်တောင်းဆိုခဲ့ကြောင်းသိရသည်။

"ဗိုလ်ချုပ်ကြေးရုပ်တုကို ရွှေ့ပြောင်းမပေးမချင်း ဆက်ပြီးကန့်ကွက်သွားမယ်။ တွေ့ဆုံညှိနှိုင်းမှုမပေးမချင်း ဆန္ဒဖော်ထုတ်သွားမယ်" ဟု အဆိုပါဆန္ဒပြပွဲတွင် ဦးဆောင်သူတစ်ဦးကဆိုသည်။

ကယားပြည်နယ် လွိုင်ကော်မြို့ **ကန္တာပေါဝန်ပန်းခြံအတွင်း ဒေသခံပြည်သူများ၏ သဘောထားဆန္ဒမပါဝင်ဘဲ ဗိုလ်ချုပ်မြင်းစီးကြေးရုပ် စိုက်ထူခြင်းကြောင့် ယခုကဲ့သို့ဆန္ဒဖော်ထုတ်နေခြင်းဖြစ်သည်ဆိုပြီး** ပြီးခဲ့သည့် ဖေဖော်ဝါရီ ၇ ရက်က လွိုင်ကော်မြို့ အမျိုးသားဒီမိုကရေစီရုံးအရှေ့၌ အဆိုပါကိစ္စအတွက် သပိတ်စခန်းဖွင့်လှစ်တောင်းဆိုရာ သပိတ်စခန်းငါးရက်မြောက်နေ့တွင် ရဲတပ်ဖွဲ့က အင်အားသုံး ဖြိုခွင်းလိုက်ခြင်းဖြစ်ကြောင်း သိရသည်။

ဖေဖော်ဝါရီ ၁၀ ရက်အထိ ပုဒ်မ ၅၀၅(ခ)(ဂ)နှင့် ငြိမ်းစုစီဥပဒေပုဒ်မ ၁၉/၂၀ တို့ဖြင့် အသီးသီး **ထိန်းသိမ်းတရားစွဲဆိုခံရသူ အမျိုးသား ၄၁ ဦး၊ အမျိုးသမီး ၁၄ ဦးအထိရှိကြောင်း** ကရင်နီလူငယ်များအင်အားစုအဖွဲ့၏ ဖေ့ဘွတ်စ်စာမျက်နှာတွင် ဖော်ပြထားသည်။

ဖေဖော်ဝါရီ ၁၁ ရက်ဆန္ဒပြပွဲတွင် **ကယားပြည်နယ်အစိုးရဝန်ကြီးချုပ်နုတ်ထွက်ပေးရေး၊ ကယားပြည်နယ် စီမံရေးနှင့် ဘဏ္ဍာရေးဝန်ကြီးနုတ်ထွက်ပေးရေး၊ အမျိုးသားတန်းတူညီမျှမှုဖော်ဆောင်ပေးရေးစသည့် ကြွေးကြော်သံများဖြင့်** ဆန္ဒထုတ်ဖော်ခဲ့ကြောင်း သိရသည်။

မင်းရန်နောင်

ပြည်မြန်မာ သတင်းဂျာနယ်၊ Swesone Media Group၊
Central Tower၊ ပထမထပ်၊ အနော်ရထာလမ်း၊ (၃၉ လမ်းထောင့်)၊ ရန်ကုန်မြို့။
ဖုန်း ။ ၀၁ - ၃၈၅၂၉၃၊ ၈၃၉၂၇၃၉

တရားမဝင်ငွေလွှဲလုပ်ငန်း (ဟွန်ဒီ) များကို လာမည့်တစ်လ၊ နှစ်လအတွင်း လိုင်စင်ထုတ်ပေးမည်

Photo: KMY

တရားမဝင်ငွေလွှဲလုပ်ငန်း (ဟွန်ဒီ) များကို လာမည့် တစ်လ၊ နှစ်လအတွင်း လိုင်စင်ထုတ်ပေးမည်ဖြစ်ကြောင်း မြန်မာနိုင်ငံတော် ဗဟိုဘဏ်မှ ဒုတိယ ဥက္ကဋ္ဌ ဦးဘိုဘိုငယ်က ပြောသည်။

ဟွန်ဒီဘက်ကို လိုင်စင်ထုတ်ပေးသွားဖို့ စီစဉ်ထားပါတယ်။ ဟွန်ဒီလုပ်ငန်းဆိုတာ လိုင်စင်ထုတ်ပေးလို့လည်း အကုန်ပျောက်မသွားပါဘူး။ စည်းမျဉ်းပြင်ဆင်ပြီးပါပြီ။ အဓိကအားဖြင့် သတိထားရတာကတော့ **ဒီလူတွေကို လိုင်စင်ထုတ်ပေးတဲ့အခါ ဘယ်မြို့၊ ဘယ်နယ်မှာ ပိုက်ဆံတွေစုပြီး ထွက်ပြေးသွားတယ်ဆိုတာမျိုး မဖြစ်အောင် Security Deposit ထားထားဖို့ စီစဉ်ထားပါတယ်၊** Security Deposit ကို သူရဲ့ လုပ်ငန်းလည်ပတ်မှုနဲ့ကိုက်ညီတဲ့နှုန်းကို ထားမှာဖြစ်ပါတယ်။ **သူတို့ရဲ့ လည်ပတ်နေတဲ့ငွေကို နေ့စဉ်နဲ့အမျှ ကျွန်တော်တို့ဆီကို သတင်းပို့ရမယ်၊ ကျွန်တော်တို့က လိုအပ်တာနဲ့အမျှ သူတို့ရဲ့ Security Deposit ကိုတိုးသွားဖို့ အစီအစဉ် လုပ်ထားပါတယ်၊** သူတို့တွေကို သင်တန်းတွေကို ပေးသွားမှာဖြစ်ပါတယ်။ လိုအပ်တဲ့ ကြီးကြပ်မှုတွေကိုလည်း လုပ်သွားမှာဖြစ်ပါတယ်။ မကြာခင်အတည်ပြုချက်ရရင် လိုင်စင်ထုတ်ပေးမှာဖြစ်ပါတယ်။ ဒီတစ်လနှစ်လအတွင်းမှာ အကောင်အထည် ဖော်မှာဖြစ်ပါတယ်'' ဟု ယင်းကပြောသည်။

လုပ်ငန်းလုပ်ကိုင်ရလွယ်ကူစေရန် မှတ်ပုံတင်ကြေးများကို ဈေးနှုန်းသက်သာစွာ ဆောင်ရွက်ခွင့်ပြုမည် ဖြစ်သော်လည်း **လုပ်ငန်းဆောင်ရွက်ခွင့် ချိုးဖောက်ပါက ကြီးလေးသည့်ပြစ်ဒဏ်ကို ပေးအပ်သွားရန်လည်း စီစဉ် ထားကြောင်း** သိရသည်။ ဘဏ်လုပ်ငန်းစနစ်မှတစ်ဆင့် တရားဝင်ငွေလွှဲလုပ်ဆောင်ခြင်းသည် နည်းပါးပြီး ဘဏ်၏ ပြင်ပတွင် တရားမဝင်စီးထွက်နေသည့် ငွေသည် အလွန်များပြားနေကြောင်းသိရသည်။ အဆိုပါ ဘဏ်လုပ်ငန်းပြင်ပတွင် စီးဆင်းနေသည့် ငွေများသည် ပို့ကုန်၊ သွင်းကုန်လုပ်ငန်းရှင်များကြားစီးဆင်းနေခြင်း ဖြစ်ကြောင်း သိရသည်။

''ထိုင်း၊ စင်ကာပူမှာ အလုပ်လုပ်နေတဲ့လူတွေက တစ်လမှလွှဲနိုင်လည်း အများဆုံး ဒေါ်လာ ၅၀၀ လောက်ပဲလွှဲနိုင်မယ်။ အခုက ပို့ကုန်သမားတစ်ယောက်က ဒေါ်လာ ၁၀၀၀ ရောင်းရတယ်ဆိုရင် ကျွန်တော်တို့ဆီမှာ ၃၀၀ ပဲပြတယ်။ အပြင်မှာ ၇၀၀ ကိုထားလိုက်တယ်။ ပြီးတော့မှ လိုရင်ထပ်လွှဲတယ်။ သွင်းကုန်ဆိုရင်လည်း ဒေါ်လာ ၃၀၀၀၀ လောက်တန်တယ်ဆိုရင် ဒေါ်လာ ၁၀၀၀၀ လို့ပြတယ်။ ဒါဆို အကောက်ခွန်သက် သာသွားမယ်။ အဲဒီနောက်မှ ဟွန်ဒီနဲ့ပြန်လွှဲတယ်။ ဒါကြောင့် ဘဏ္ဍာရေးဝန်ကြီးဌာန၊ အကောက်ခွန်ဦးစီးဌာနနဲ့ တိုင်ပင်ပြီးတော့ အဖွဲ့တစ်ခုဖွဲ့ ထားပါတယ်။ ဒါကို **ထိထိရောက်ရောက်နဲ့ပို့ကုန်သွင်းကုန်တွေကို ဘဏ်ကနေ တစ်ဆင့် ပေးအောင်တိတိကျကျလုပ်သွားဖို့ရှိပါတယ်''** ဟု ဦးဘိုဘိုငယ်က ပြောသည်။

လက်ရှိတွင် ဘဏ်လုပ်ငန်းလိုင်စင် ထုတ် ပေးထားသည့် **နိုင်ငံပိုင်ဘဏ်သုံးဘဏ်၊ ပြည်တွင်းပုဂ္ဂလိက ဘဏ် ၁၉ ဘဏ်၊ နိုင်ငံခြားဘဏ်များ၏ ဘဏ်ခွဲ ၁၃ ဘဏ် စုစုပေါင်း ၃၅ ဘဏ်အား ပြည်ပကို ငွေလွှဲလုပ်ကိုင်ခွင့်ပေးထားကြောင်း** သိရသည်။

ပြည့်ရည်ဖူး

၂၀၁၈ခုနှစ်မြန်မာ့ရုပ်ရှင် ထူးချွန်ဆုပေးပွဲအတွက် ဇာတ်ကားများ စိစစ်အကဲဖြတ်မှု ပထမအဆင့်ပြီးစီး

၂၀၁၈ခုနှစ်မြန်မာ့ရုပ်ရှင်ထူးချွန်ဆုပေးပွဲအတွက် **ရုပ်ရှင်ဇာတ်ကားများစိစစ်အကဲဖြတ်မှု ပထမအဆင့်ပြီး စီးသွားပြီဖြစ်ကြောင်း** မြန်မာနိုင်ငံရုပ်ရှင်အစည်းအရုံးမှ သိရသည်။

မြန်မာနိုင်ငံရုပ်ရှင်အစည်းအရုံးအနေဖြင့် အကယ်ဒမီစိစစ်ရွေးချယ်ရေးဘုတ်အဖွဲ့ကို ဖွဲ့စည်းပြီး ဒီဇင်ဘာ လ ၁၀ရက်မှ စတင်ကာ စိစစ်အကဲဖြတ်နေခြင်းဖြစ်ပြီး ဖေဖော်ဝါရီလ ၅ရက်က ပြီးဆုံးသွားပြီဖြစ်ကြောင်း သိရသည်။ ''ဟိုတုန်းက အကယ်ဒမီစာရင်းဝင်ချင်ရင် နယ်မှာ တစ်ရက်၊ နှစ်ရက် အပြလုပ်လိုက်ရင်ရတယ်။ အခုမရတော့ဘူး။ ပြသညီနှိုင်းကနေ ပြတဲ့ကားပဲ စာရင်းဝင်တယ်။ ပထမအကြိမ်စိစစ်တဲ့အခါ ဇာတ်ကားတစ်ကားမှာ ဆုတစ်ဆုဆုရနိုင်မယ်ဆို ၁ ဆိုပြီးပေးတယ်။ ဆုတစ်ဆုမှမရနိုင်ဘူးဆိုရင် သုည ပေးတယ်။ **ပထမအဆင့် အကဲဖြတ်တဲ့နေရာမှာ ဖေဖော်ဝါရီ ၅ရက်ကမှ ၈၃ ကားစလုံးပြီးတယ်၊** ဒီနှစ်ကအရင်နှစ်တွေထက် ရုပ်ရှင်ဇာတ်ကားတွေ ပိုများပြားခဲ့ပြီး ရုပ်ရှင်ဖန်တီးမှုပိုင်း၊ အနုစ်သာရပိုင်း၊ ပရိသတ်စိတ်ဝင်စားမှုအပိုင်းပိုမိုတိုးတက်ခဲ့ပါတယ်'' ဟု မြန်မာနိုင်ငံရုပ်ရှင်အစည်းအရုံးမှ တာဝန်ရှိသူတစ်ဦးက ပြောသည်။

မြန်မာ့ရုပ်ရှင်ထူးချွန်ဆုပေးပွဲကို မတ်လ ၂၃ ရက်တွင် ကျင်းပသွားမည်ဖြစ်ပြီး ထူးချွန်ဆု ၁၁ဆု၊ တစ် သက်တာဆုတစ်ဆုနှင့် အထူးဆုတစ်ဆု စုစုပေါင်း ၁၃ဆုကို ရွေးချယ်ပေးအပ်သွားမည်ဖြစ်ကြောင်း ဆုများ ရွေးချယ်ပေးအပ်ရာတွင် အနုပညာဂုဏ်မြောက်မှုပေါ်တွင်သာ ရွေးချယ်ပေးအပ်မည်ဖြစ်ပြီး ပေါ်ပြူလာဖြစ်မှုပေါ်တွင် မူတည်မည်မဟုတ်ကြောင်း သိရသည်။

Snow

တောင်နဝင်းရေလှောင်တမံကို ဖေဖော်ဝါရီလကုန်ထိ စောင့်ကြည့်ပြီးမှသာ မည်သို့ဆက်လက်ဆောင်ရွက်မည်ကို ဆုံးဖြတ်မည်

Photo-BIC

ပဲခူးတိုင်းဒေသကြီး၊ ပေါက်ခေါင်းမြို့နယ်အတွင်းရှိ **တောင်နဝင်း ပင်မရေလှောင်တမံ အနီး လျှောင်လှုပ်ခတ်မှု လေးကြိမ်ဖြစ်ပွားခဲ့သည့် အရှိန်ကြောင့် အပေါ်ပိုင်းမြေသား အနည်းငယ်နိမ့်ကျမှုနှင့် အက်ကွဲမှုဖြစ်ပေါ်ခဲ့သော တောင်နဝင်းရေလှောင်တမံကို ဖေဖော်ဝါရီလကုန်ထိ စောင့်ကြည့်ပြီးမှသာ မည်သို့ဆက်လက်ဆောင်ရွက်မည်ကို ဆုံးဖြတ်မည်ဖြစ်ကြောင်း** စိုက်ပျိုးရေး မွေးမြူရေး ဆည်မြောင်းနှင့် မြေရာကိစ္စရပ်များကော်မတီဝင် ဦးသက်ဝင်းလှိုင်ကဖေဖော်ဝါရီ ၈ ရက်တွင်ပြောသည်။

တောင်နဝင်းရေလှောင်တမံ ပြိုကျသည်ဟု ဖေဖော်ဝါရီလ ၈ ရက် နံနက်ပိုင်းက ဖြစ်ပေါ်ခဲ့သော ကောလာဟလကြောင့် ဒေသခံများရွှေ့ပြောင်းမှုဖြစ်ပေါ်နေခြင်းကြောင့် ဆည်မြောင်းဌာနမှတာဝန်ရှိသူများက ပညာရှင်များနှင့်သွားရောက်တွေ့ဆုံရာတွင် တောင်နဝင်းဆည် စတင်တည်ဆောက်ခဲ့စဉ်က ပါဝင်ခဲ့သည့် ဂျပန်ဘူမိဗေဒပညာရှင် မစ္စတာကာတိုက စမ်းသပ်မှုများနှင့်ပတ်သက်၍ယင်းသို့ ပြောကြားခဲ့ကြောင်းသိရသည်။ ''**တောင်နဝင်းဆည်ကဇန်နဝါရီ ၁၃ ကနေ ဖေဖော်ဝါရီ ၂ ရက်အထိ မြေသားတမံ ၂ လက်မ ခွဲ နိမ့်ကျမှုဖြစ်ပေါ်ခဲ့ပါတယ်၊ ဖေဖော်ဝါရီ ၆ ရက်မှာ ၂ လက်မ ထပ်မံ နိမ့်ကျခဲ့လို့ ၂ ရက်ကို တစ်ကြိမ် စောင့်ကြည့်တိုင်းထွာနေပါတယ်၊** ဆည် စတင်တည်ဆောက်ခဲ့စဉ်ကပါဝင်တဲ့ ဂျပန်ဘူမိဗေဒပညာရှင်က တော့ ဖေဖော်ရီလကုန်ထိစောင့်ကြည့်ပြီး ဘယ်လိုဆက်လက်ဆောင်ရွက်မယ်ဆိုတာကို ဆုံးဖြတ်မှာပါ''ဟု ၎င်းကပြောသည်။

ပေါက်ခေါင်းမြို့နယ်အတွင်းရှိ တောင်နဝင်း ပင်မရေလှောင်တမံ၏ **ပေတိုင် ၆၀၀၀ ပေမှ ၆၁၀၀ ပေအကြား တမံထိပ်ပြင် တွင် ဇန်နဝါရီလ ၈ ရက်က အလျား ၁၀၀ ပေခန့်၊ အနက် ၃ ပေခန့်၊ အကျယ် ၃ လက်မခန့်ရှိ ကန့်လန့်ဖြတ်အက်ကြောင်းတစ်ခု ဖြစ်ပေါ်ခဲ့သောကြောင့် တမံကိုယ်ထည်မြေသား လှုပ်ရှားမှုကို ထိန်းချုပ်နိုင်ရန်အတွက် အက်ကြောင်းအတွင်းသို့ သဲကြမ်းများဖြည့်ထည့်ခြင်းလုပ်ငန်းကိုဆောင်ရွက်ကာ ရွေ့လျားမှုရှိ၊ မရှိ စောင့်ကြည့်တိုင်းတာ စစ်ဆေးနေခြင်းဖြစ်သည်၊** ရေလှောင်တမံ၏ ဘေးအန္တရာယ်ကျရောက်နိုင်သည့် အခြေအနေမရှိသော်လည်း ပိုမိုလုံခြုံစိတ်ချစွာ ကြိုတင်ကာကွယ်နိုင်ရန်အတွက် ဒေသဆိုင်ရာအုပ်ချုပ်ရေးအဖွဲ့အစည်းများနှင့်ပူးပေါင်းပြီး အရေးပေါ်အခြေအနေ စီမံချက်ကို ရေးဆွဲထားရှိပြီးဖြစ်ကြောင်းသိရသည်။

ရှိန်းဝင်းထိုက်

မြစ်ကြီးနားမြို့ ရေရပ်ကွက် တြိဂံလမ်းဆုံနေရာတွင် ပြည်နယ်အထိမ်းအမှတ် ကျောက်စိမ်းရတနာကို ထပ်မံစိုက်ထူ

ဓာတ်ပုံ-ကချင်ပြည်နယ်အစိုးရအဖွဲ့

ကချင်ပြည်နယ် မြစ်ကြီးနားမြို့ရှိ **ရေရပ်ကွက် တြိဂံလမ်းဆုံနေရာတွင်ခရီးသွားနှင့်ပြည်သူများ လေ့လာနိုင်ရန် ပြည်နယ်အထိမ်းအမှတ် ကျောက်စိမ်းရတနာကို ဒုတိယအကြိမ်အဖြစ် ဖေဖော်ဝါရီလ ၉ ရက်က ထပ်မံစိုက်ထူလိုက်ကြောင်း** ကချင်ပြည်နယ်အစိုးရအဖွဲ့မှ သိရသည်။

အဆိုပါ ကျောက်စိမ်းရတနာကို **အလှူရှင် ဒေါက်တာဘန်လွန်ဒူဝါဘွမ်ယွန်က** ကျောက်စိမ်းကို အများပြည်သူများ တန်ဖိုးထားသိရှိနိုင်ရန်နှင့် လေ့လာနိုင်ရန် ရည်ရွယ်လှူဒါန်းခြင်းဖြစ်ကြောင်းသိရသည်။ ပထမအကြိမ်အဖြစ် ဒေါက်တာဘန်လွန်ဒူဝါဘွမ်ယွန်လှူဒါန်း သည့် ကျပ်သိန်း ထောင်ကျော်တန်သော ကျောက်စိမ်းကို **ဇန်နဝါရီ ၁၆ ရက်တွင် ၇၁ နှစ်မြောက် ကချင်ပြည်နယ်နေ့ ဂုဏ်ပြုအထိမ်းအမှတ်အဖြစ် မြစ်ကြီးနားမြို့ လေဆိပ်အဆောက်အအုံရှေ့၌ စိုက်ထူထားကြောင်း** သိရသည်။

''ကချင်ပြည်နယ်က ကျောက်စိမ်းထွက်ရှိတဲ့ ပြည်နယ်ဖြစ်လို့ ပြည်နယ်အထိမ်းအမှတ် ကျောက်စိမ်းကို ပြည်သူတွေလေ့လာနိုင်အောင်စိုက်ထူတာပါ။အခုလိုစိုက်ထူထားတော့ ပြည်တွင်းခရီးသွားတွေအပြင် ပြည်ပခရီးသွားတွေလည်း မြန်မာ့ကျောက်စိမ်းရတနာနဲ့အတူ ပြည်နယ်ကိုလည်း တွဲဖက်အမှတ်ရ နေမှာပါ''ဟု ကချင်ပြည်နယ်အစိုးရအဖွဲ့မှ တာဝန်ရှိသူတစ်ဦးကပြောသည်။

ရှိန်းဝင်းထိုက်

မန်းရွှေစက်တော် ဘုရားပွဲ စတင်ဖွင့်လှစ်၊ လာရောက်သူ ယခင်နှစ်များထက်ပိုမိုများပြားဟုဆို

မကွေးတိုင်းဒေသကြီး မင်းဘူးမြို့နယ်အတွင်းရှိ **မန်းရွှေစက်တော်ဘုရားပွဲတော်ကို ဖေဖော်ဝါရီ ၉ ရက် နံနက် ၇ နာရီ မိနစ် ၃၀တွင် စတင်ဖွင့်လှစ်ခဲ့ရာ လာရောက်သည့်ဘုရားဖူးများ ယခင်နှစ်ကထက် ပိုမိုများပြားစည်ကားခဲ့ကြောင်း** မန်းရွှေစက်တော်ဂေါပကအဖွဲ့ ထံမှသိရသည်။

မန်းရွှေစက်တော် ဘုရားပွဲတော်ကို နှစ်စဉ် တပို့တွဲလဆန်း ၅ ရက်(ဖေဖော်ဝါရီ ၉ ရက်) မှ မြန်မာနှစ်ဆန်း ၁ ရက်(ဧပြီ ၁၇)အထိ ကျင်းပလေ့ရှိပြီး ယခုနှစ် ပွဲတော်ဖွင့်ပွဲကို **သီတဂူ ဆရာတော်ကြီးနှင့် ရွှေစက်တော်ဘုရား ဩဝါဒစရိယ ဆရာတော်ကြီးများက ကြီးမှူးဖွင့်လှစ်ပေးခဲ့ခြင်း** ဖြစ်ကြောင်းသိရသည်။ "တိုင်းဒေသကြီး အစိုးရအဖွဲ့ ဝန်ကြီးချုပ်၊ ဝန်ကြီးတွေ တိုင်းဒေသကြီး လွှတ်တော်ဥက္ကဋ္ဌ နဲ့ လွှတ်တော်ကိုယ်စားလှယ်တွေလည်း ဖွင့်လှစ်ပေးခဲ့ပါတယ်။ ပွဲတော်ဖွင့်ပွဲကို အောက်ခြေတော်ရာနဲ့ အထက်စက်တော်ရာမှာ ဖွင့်လှစ်အပူဇော်ခံခဲ့တာပါ။ လာရောက်သူကတော့ ဖွင့်ပွဲနေ့မှာကို အရင်နှစ်တွေထက်ပိုများခဲ့ပါတယ်" ဟု မန်းရွှေစက်တော်ဂေါပကအဖွဲ့ဝင်တစ်ဦးကပြောသည်။

ထို့ပြင် မန်းရွှေစက်တော် ဘုရားပွဲတော်သို့ **လာရောက်သော ပြည်တွင်းပြည်ပ ခရီးသွားများ အပန်းဖြေအနားယူနိုင်ရေးနှင့် ဆင်စီးကာ သဘာဝရှုခင်းများလည်းပတ်ကြည့်ရှုနိုင်ရန်** ဘုရားပွဲတော်ကာလအတွင်း ဆင် ၁၅ ကောင်ဖြင့် ဝန်ဆောင်မှုပေးထားကြောင်းသိရသည်။ "ဆင်စီးချိန်ကိုတော့ နံနက် ၈ နာရီကနေ နေ့လယ် ၁၁ နာရီထိ သတ်မှတ်ထားတယ်။ ဆင်စီးခအဖြစ်တစ်ဦးကို ကျပ် ၅၀၀၀ သတ်မှတ်ထားပါတယ်။ ဝင်ကြေးက တစ်ဦးကို ၁၀၀၀ ကျပ်နှုန်း သတ်မှတ်ထားတယ်။ ဆင်စာအတွက်လည်း ၁၀၀၀ ကျပ်နှုန်းနဲ့ ကျွေးနိုင်အောင် ရောင်းချပေးပါတယ်" ဟုဆင်စခန်းတာဝန်ခံ ဦးလှသန်းက ပြောသည်။

ဓာတ်ပုံ - Khun San Oo

အဆိုပါ **ဆင်စခန်းသည် မန်းရွှေစက်တော်ရာ ဘုရားနှင့် ၃ မိုင်ခန့်အကွာတွင်တည်ရှိပြီး** ဘုရားဖူးပြည်သူများ လွယ်လင့်တကူ သွားရောက်နိုင်မည့် နေရာတစ်ခုဖြစ်ကြောင်းနှင့် လုံးချင်းတည်းခိုဆောင်များ အမြင့်ပိုင်းတွင်ရှိပြီး ရေချိုးခန်း၊ ဘိုထိုင်တွဲလျက် တည်ဆောက် ပေးထားကြောင်း သိရသည်။

ဆင်စခန်းဖွင့်လှစ်ရန် ၁၁၀ ဧက နှင့် ဆင်စားကျက်မြေ ၇၀၀ ဧကတို့ကို အသုံးပြုထားပြီး ခရီးသွားများ ညအိပ်တည်းခိုနိုင်သည့် နေရာများစီစဉ်ပေးထားကြောင်း သိရသည်။

ရှိန်းဝင်းထိုက်

မှော်ဘီ - တိုက်ကြီးလမ်းပိုင်းကို ဂျပန်နည်းပညာဖြင့် နိုင်ငံတကာအဆင့်မီ လေးလမ်းသွားလမ်းမကြီးအဖြစ် အဆင့်မြှင့်တင်ပြီးစီး

ဓာတ်ပုံ - မက်စ်ဟိုင်းဝေး

ရန်ကုန်-ပြည်လမ်းမကြီး အဆင့်မြှင့်တင်ခြင်းစီမံကိန်းတစ်စိတ်တစ်ဒေသဖြစ်သည့် **မှော်ဘီ-တိုက်ကြီးလမ်းပိုင်းကို ဂျပန်နည်းပညာဖြင့် နိုင်ငံတကာအဆင့်မီ လေးလမ်းသွား လမ်းမကြီးအဖြစ် အဆင့်မြှင့်တင်ပြီးစီးပြီဖြစ်ကြောင်း** အဆိုပါလမ်းကိုတာဝန်ယူ ဆောင်ရွက်လျက်ရှိသောမက်စ်ဟိုင်းဝေးကုမ္ပဏီမှ ဖေဖော်ဝါရီလ ၉ ရက်တွင် သိရသည်။

ရန်ကုန်-ပြည်လမ်းမကြီး၏ လမ်းပိုင်းတစ်ခုဖြစ်သော ၂၇ မိုင် ၅ ဖာလုံ အရှည်ရှိ **နိုင်ငံတကာအဆင့်မီ မှော်ဘီ - တိုက်ကြီးလမ်းပိုင်းကို မူလ ၁၈၊ ၂၂ပေ နှစ်လမ်းသွားအဆင့်မှ ၄၈ ပေ လေးလမ်းသွား လမ်းမကြီးအဖြစ်လုပ်ဆောင်ခြင်း** ဖြစ်ပြီးနောက် စီမံကိန်း ဒုတိယအဆင့်အဖြစ် **တိုက်ကြီး - သာယာဝတီလမ်းပိုင်းကို ၄၈ ပေ လေးလမ်းသွား ကတ္တရာကွန်ကရစ် လမ်းမကြီးအဖြစ် ဆက်လက် ဆောင်ရွက်လျက်ရှိကြောင်း**သိရသည်။ "မှော်ဘီကို တစ်ရက် အသွားအပြန် နှစ်ခေါက်လောက်ဖြတ်ပါတယ်။ နှစ်လမ်းသွားတုန်းကတော့ ရှေ့ကားကြီးတွေရှိရင် သွားရတာ နည်းနည်း နှောင့်နှေးတာပေါ့။ အိမ်စီးကားတွေက ကားကြီးတွေနဲ့ ယှဉ်မောင်းတဲ့အခါ သိပ်အဆင်မပြေဘူး။ အန္တရာယ်များတယ်။ အခု လေးလမ်းသွားဖြစ်လာတော့ ပိုအန္တရာယ် ကင်းပြီး ကားလေးတွေအတွက် ပိုအဆင်ပြေလာတယ်" ဟုမှော်ဘီမြို့နယ်မှ ကိုညီညီနိုင်က ပြောသည်။

အဆင့်မြှင့်တင်ခြင်းလုပ်ငန်း ဆောင်ရွက်ရာတွင် နိုင်ငံတကာစံချိန်စံညွှန်းနှင့်အညီလုပ်ဆောင်ခြင်းဖြစ်ပြီး ခရီးသွားများ လုံခြုံစိတ်ချစွာ သွားလာနိုင်ရေးအတွက် ဂျပန်နိုင်ငံ Nippon Koei Company ထံ Design များကို အပ်နှံဆောင်ရွက်ခဲ့သည့်အပြင်အရှည်အသွေးပိုင်းကိုလည်း Nippon Koei တာဝန်ရှိသူများက အနီးကပ်ကြပ်မတ်ဆောင်ရွက်စေခဲ့ကြောင်း သိရသည်။

မှော်ဘီ - တိုက်ကြီးလမ်းပိုင်းနှင့်ပတ်သက်ပြီး Yangon Rescue Organization မှ လူနာတင်ယာဉ်မောင်းတစ်ဦးဖြစ်သူ ဦးစိုးညွှန့်က "ဒီလမ်းက အရင်တုန်းက နှစ်လမ်းသွားဆိုတော့ သွားရလာရတာ တော်တော်လေး အကျပ်အတည်းဖြစ်တယ်။ လူနာပို့တဲ့အခါ သိပ်အဆင်မပြေဘူး။ သွားရတာ Block အရမ်းဖြစ်ပါတယ်။ အခုလို ၄ လမ်းသွားဖြစ်တော့ သွားရလာရတာ အစစအရာရာ အဆင်ပြေလာပါတယ်။ လူနာတင်ကားရယ်မှ မဟုတ်ဘူး။ တခြား ကားတွေပါ သွားရလာရတာ တော်တော်လေး ချောင်သွားတယ်" ဟု ပြောသည်။

လမ်းအဆင့်မြှင့်တင်မှုများ ဆောင်ရွက်ရာတွင် တစ်နာရီ တန် ၁၂၀ ကျ AC ဖျော်စက်ကြီးများ၊ Caterpillar အမျိုးအစား ခေတ်မီလမ်းခင်းစက်ယန္တရားကြီးများကို အသုံးပြုကာ လူအင်အား၊ စက်အင်အားဖြင့် အရှိန်အဟုန်မြှင့် ဆောင်ရွက်ခြင်းဖြစ်ကြောင်းသိရသည်။

ရှိန်းဝင်းထိုက်

အတိုင်ပင်ခံအယ်ဒီတာ
ဒေါက်တာတင်ထွန်းဦး
တာဝန်ခံအယ်ဒီတာ
ဇင်ဟိန်း
Online အယ်ဒီတာ
ဝေဝေ
အမှုဆောင်အယ်ဒီတာ
သတိုးလွင်
စာပြင်အယ်ဒီတာ
သဲဆုမိုး
အယ်ဒီတာအဖွဲ့
ခင်းအိုက်စွန်းနံ၊ သဇင်ဖြူဖြူထွေး
သတင်းထောက်ချုပ်
နှင်းနုဝေ
ဒုတိယသတင်းထောက်ချုပ်
ပြည့်ရည်မှူး
အကြီးတန်းသတင်းထောက်
ရှိန်းခင်းထိုက်၊ မိုင်းစောလွင်၊
ထက်အောင်ဖြိုး
မျိုးကျော်စိုး၊ ခင်းရန်နောင်
သတင်းထောက်များ
သီတာ၊ တောင်းဖြတ်ရာ၊ တိုထွင်
ရုံးအဖွဲ့
မိုမိုလွင်၊ မနန်းအေး၊ ချောကောနိုင်
နှင်းဦးဦး၊ မေမြတ်သဇင်
Marketing Manager (ကြော်ငြာ)
သက်မာဦး
Marketing Executive (ကြော်ငြာ)
ဇင်မာဝင်း၊ အိအိငယ်၊ နှင်းနှင်းဝေ
Marketing Assistant (ကြော်ငြာ)
သဇင်အောင်၊ ဇာနည်ငြိမ်းချမ်း
Cover Designer
ဖေယျာလင်း
Layout Designer
ဖေယျာလင်း
လှိုင်ထွေး၊ မိုင်ခင်နှင်းဆီ
ဖြန့်ချိရေးတာဝန်ခံ
ဦးသန်းထွန်း
ဖြန့်ချိရေးအဖွဲ့
ဦးဇော်ခင်း၊ နေမျိုးအောင်၊ သက်ပိုင်ကျော်
ဖြန့်ချိရေး
သုတစွယ်စုံစာအုပ်တိုက်၊
၉၊ ရေကျော်လမ်းမကြီး၊ ရန်ကုန်မြို့၊ ဖုန်း ၂၀၅၁၂
SWE SONE MEDIA GROUP
လုပ်ငန်းလိုင်စင်အမှတ် (၁၅၀၈၂၀၁၅၈)
Central Tower ပထမထပ်၊
အနော်ရထာလမ်း (၃၃လမ်းထောင့်)၊ ရန်ကုန်မြို့၊
ဖုန်း ၃၉၂၉၈၂၊ ၃၇၅၂၉၃၊ ၃၉၂၇၃၉၊ ၇၃၀ ၃၉၃၉၄
ဦးမြင့်ဦး(မြဲ/၀၀၁၀၆)၊ သိန်းသန်းဦးပုံနှိပ်တိုက်
အမှတ် - ၁၂၁၊ ၃၄ - လမ်းတွင် ရိုက်နှိပ်ပြီး
ထုတ်ဝေသူ ဒေါက်တာတင်ထွန်းဦး
ပြည်မြန်မာသတင်းဂျာနယ် (၀၁၀၅၀)
၉၊ ရေကျော်လမ်း၊ ပုဇွန်တောင်၊ ရန်ကုန်မြို့မှ
ထုတ်ဝေသည်။

သတင်းဦးတာ - ပြည်မြန်မာ
သတင်းထူးတာ - ပြည်မြန်မာ
သတင်းစုံတာ - ပြည်မြန်မာ
မြန်မာပြည်အတွက် သတင်းမီဒီယာ
ပြည်မြန်မာ

ဝန်ကြီးများရုံးတွင် ကျင်းပမည့် NightFest ပွဲတော်ကို အချိန်အကန့်အသတ်မရှိ ရွှေ့ဆိုင်း

ရန်ကုန်မြို့၊ သိမ်ဖြူလမ်းပေါ်ရှိ ဝန်ကြီးများရုံးတွင်ကျင်းပမည့် NightFest ပွဲတော်နှင့်ပတ်သက်၍ **ဝေဖန်မှုများစွာ ထွက်ပေါ်လာပြီးနောက် ပွဲတော်ကို ရက်အကန့်အသတ်မရှိ ရွှေ့ဆိုင်းလိုက်ကြောင်း** ပွဲဖြစ်မြောက်ရေးအဖွဲ့မှ ထုတ်ပြန်ကြေညာလိုက်သည်။

လူအများ၏ ဝေဖန်အကြံပြုချက်ကို လေးစားစွာတုံ့ပြန်သောအားဖြင့် ထိုသို့ ရွှေ့ဆိုင်းလိုက်ခြင်းဖြစ်ပြီး ပွဲဖြစ်မြောက်ရေးအဖွဲ့များနှင့် Signature Night Market Event Planning Company တို့မှ လက်မှတ်ဝယ်ယူထားသူများအတွက် **ကျသင့်ငွေကို ပြန်လည်ထုတ်ပေးသွားမည်ဖြစ်ကာ** ပွဲတော်တွင် ဈေးရောင်းချမည့်သူများနှင့် မိတ်ဖက်ကုမ္ပဏီများအတွက်လည်း လိုအပ်သည့်ရှင်းလင်းမှုများ ဆောင်ရွက်သွားမည်ဖြစ်ကြောင်း သိရသည်။ ဝန်ကြီးများရုံးဘက်မှလည်း အများပြည်သူ၏ ဝေဖန်အကြံပြုချက်များကို အလေးပေးထည့်သွင်းစဉ်းစားပေးသွားမည်ဖြစ်ကာ ရန်ကုန်မြို့သူမြို့သားများအတွက် **အလွယ်တကူ တက်ရောက်နိုင်ပြီး အစိမ်းရောင်ပြည့်ဝသော အစမ်းအနားများနှင့် ပြပွဲအတွေ့အကြုံများ ရရှိနိုင်ရန်အတွက်** နောင်လာမည့် ဝန်ကြီးများရုံးရှိအခမ်းအနားများတွင် နိုင်ငံတော်ခေါင်းဆောင်များ၊ လူမှုအဖွဲ့အစည်းများနှင့်လည်း ပူးပေါင်းလုပ်ဆောင်သွားမည်ဖြစ်ကြောင်း သိရသည်။

ဓာတ်ပုံ-မျိုးကျော်စိုး

ဝန်ကြီးများရုံး၏ပန်းတိုင်မှာ မြန်မာနိုင်ငံ၏ ဖြစ်တည်မှုသမိုင်းကြောင်းကို အကောင်းဆုံး ထင်ဟပ်ပြသနိုင်ရန်၊ ယဉ်ကျေးမှု အစဉ်အလာအမျိုးမျိုး ချစ်ကြည်ဖလှယ်နိုင်ရေး မြှင့်တင်ပေးရန်၊ မတူညီသော ယဉ်ကျေးမှုဓလေ့ထုံးတမ်းများကို နောင်လာမည့် မျိုးဆက်သစ်များထံသို့ လက်ဆင့်ကမ်းနိုင်ရန်ဖြစ်ပြီး အကျိုးဆက်အနေဖြင့် ပြုပြင်ထိန်းသိမ်းပြီးသော ဝန်ကြီးများရုံးသို့ လာရောက်လေ့လာပြီးပါက ပြည်သူလူထုမှ မြန်မာနိုင်ငံသမိုင်းကြောင်း အစဉ်အလာနှင့် ယဉ်ကျေးမှုတို့အား လေးစားအထွတ်အမြတ်ထားလိုစိတ်များ တိုးပွားလာမည်ဟု မျှော်လင့်ကြောင်း၊ ဝန်ကြီးများရုံးသည် ယဉ်ကျေးမှုစင်တာတစ်ခု၊ အများပြည်သူ လာရောက်လေ့လာစရာ နေရာအသစ်တစ်ခုအပြင် ကျောင်းများ၊ ပြည်တွင်းပြည်ပ စီးပွားရေးလုပ်ငန်းများ၏ ရုံးခန်းများ၊ အစားအစာနှင့် စားသောက်ဆိုင်များ အစရှိသည့် ကွဲပြားသည့် ယဉ်ကျေးမှု၊ စီးပွားရေးနှင့် လူမှုအဖွဲ့အစည်းများအကြား တွေ့ဆုံဆွေးနွေးရာ နေရာတစ်ခုလည်း ဖြစ်လာမည်ဖြစ်ကြောင်း သိရသည်။ NightFest ပွဲတော်လက်မှတ်များကို ဝန်ကြီးများရုံးနှင့် outlet များတွင် ဝယ်ယူထားသူများအနေဖြင့် လက်မှတ်အတွက် ကျသင့်ငွေကိုထုတ်ယူရန် ဝန်ကြီးများရုံး ဖုန်းနံပါတ် (၀၉ ၄၅၆၈၈၁၀၄၄) သို့ ဆက်သွယ်စုံစမ်းမေးမြန်းနိုင်ပြီး အွန်လိုင်းမှတစ်ဆင့် ဝယ်ယူထားသူများအတွက် လက်မှတ်တန်ဖိုးကျသင့်ငွေကို delivery ဖြင့် ပြန်လည်ပို့ဆောင်ပေးမည်ဖြစ်ကြောင်း သိရသည်။ **NightFest ပွဲတော်ကို ဝန်ကြီးများရုံးတွင် ယခုလ ၁၂ ရက်နှင့် ၁၃ ရက်များတွင် ကျင်းပရန်စီစဉ်ခဲ့ခြင်းဖြစ်ကြောင်း** သိရသည်။ **HNW**

စကိတ်အားကစား ဆီးဂိမ်းစ်တွင် ပထမဆုံးအကြိမ် ယှဉ်ပြိုင်မည်ဖြစ်သော်လည်း ရွှေတံဆိပ်ရယူနိုင်ရန် မျှော်မှန်းထား

မြန်မာစကိတ်အားကစားအဖွဲ့များသည် ၂၀၁၉ ဖိလစ်ပိုင်ဆီးဂိမ်းစ်တွင် ဝင်ရောက်ယှဉ်ပြိုင်သွားမည်ဖြစ်ပြီး အခြေခံအဆောက်အအုံပိုင်း၌ လိုအပ်ချက်များစွာရှိနေသော်လည်း ဆုတံဆိပ်ရယူနိုင်ရန် အကောင်းဆုံး ပြင်ဆင်သွားမည်ဖြစ်ကြောင်း မြန်မာနိုင်ငံစကိတ်အသင်းဥက္ကဋ္ဌ ဦးလွင်လတ်က ပြည်မြန်မာဂျာနယ်သို့ ၉-၂-၂၀၁၉ ရက်ကပြောသည်။

လာမည့်နိုဝင်ဘာလကုန်ပိုင်း၌ကျင်းပသွားမည့် **ဖိလစ်ပိုင်ဆီးဂိမ်းစ်ပြိုင်ပွဲတွင် စကိတ်အားကစားနည်း၌ ရေခဲပြင်စကိတ်တွင် ပြိုင်ပွဲအမျိုးအစားလေးမျိုးနှင့် စကိတ်ဘုတ်တွင် ပြိုင်ပွဲအမျိုးအစားလေးမျိုး ထည့်သွားမည်ဖြစ်ပြီး မြန်မာစကိတ်အဖွဲ့မှ တစ်ခုစီ၌ ပြိုင်ပွဲ ၃ မျိုးစီ ဝင်ရောက်ယှဉ်ပြိုင်သွားရန်** ဖိလစ်ပိုင်လိုလံပစ်ကော်မတီသို့ အဆိုပြုသွားမည်ဖြစ်သည်။

``ကျွန်တော်တို့ဆီမှာက အခြေခံအဆောက်အအုံပိုင်းက ဖွံ့ဖြိုးမှုမရှိသေးဘူး။ **စကိတ်ဘုတ်ဆို ဒီမှာကစားလို့ရတဲ့ကွင်းတွေမရှိဘူး။ အဲဒါကို ဘန်ကောက်မှာ သွားလေ့ကျင့်ရမှာဖြစ်ပါတယ်။ ရေခဲပြင်စကိတ်အတွက်တော့ တောင်ကိုရီးယားကသူတို့ဆီမှာ လာလေ့ကျင့်ဖို့ဖိတ်ခေါ်ထားတယ်။** ကျွန်တော်တို့က သွားမယ့်စရိတ် လောက်ပဲကုန်မှာဆိုတော့ အဆင်ပြေတယ်။ လူရွေးချယ်ပိုင်းနဲ့ စခန်းသွင်းလေ့ကျင့်မှုတွေကို ဧပြီလမှာ စတင်ပြုလုပ်သွားမှာဖြစ်ပါတယ်။ ဆုတံဆိပ် မျှော်မှန်းနိုင်မှုအပိုင်းကတော့ လူကြီးတွေကလည်း မေးပါတယ်။ **အခုချိန်မှာကတော့ ပြောလို့မရသေးပါဘူး။** ကျွန်တော်တို့ကတော့ ရွှေတံဆိပ်အထိမျှော်မှန်းထားပြီး ကြိုးစားလုပ်ဆောင်နေပါတယ်``ဟု ဦးလွင်လတ်ကပြောသည်။

ဓာတ်ပုံ-မျိုးကျော်စိုး

အရှေ့တောင်အာရှ၏ အကြီးဆုံးအားကစားပြိုင်ပွဲဖြစ်သည့် ဆီးဂိမ်းစ်ပြိုင်ပွဲတွင် မြန်မာစကိတ်အဖွဲ့သည် ဝင်ရောက်ယှဉ်ပြိုင်ဖူးခြင်းမရှိခဲ့သော်လည်း ပြီးခဲ့သောဒီဇင်ဘာလက တောင်ကိုရီးယားကမ္ဘာ့ရေခဲပြင်စကိတ်ပြိုင်ပွဲတွင် **ရွှေတံဆိပ်ရယူနိုင်ခဲ့သည်အထိ အောင်မြင်မှုရရှိခဲ့သောကြောင့် ဖိလစ်ပိုင်ဆီးဂိမ်းစ်ပြိုင်ပွဲ၌ ဆုတံဆိပ်မျှော်မှန်းနိုင်သည့် အားကစားအဖြစ် ပါဝင်လာခြင်းဖြစ်သည်။** ထို့ကြောင့် **ကျန်းမာရေးနှင့် အားကစားဝန်ကြီးဌာနက** စကိတ်အားကစားကို ဆီးဂိမ်းစ်ပြင်ဆင်မှုအဖြစ် နိုင်ငံခြားနည်းပြခေါ်ယူနိုင်ရန်အထိ ပံ့ပိုးပေးသွားမည်ဖြစ်ပြီး အင်္ဂလန်မှ နည်းပြဆရာတစ်ဦးကို ခေါ်ယူနိုင်ရန် စုံစမ်းမှုများပြုလုပ်နေကြောင်း ယင်းက ဆက်လက်ပြောကြားသည်။

မိုင်းစောလွင်

အစိုးရ၊ တပ်မတော်နှင့် KIO အပါအဝင် မြောက်ပိုင်းအဖွဲ့တို့ ယခုလလယ်တွင် တွေ့ဆုံကြမည်

အစိုးရ၊မြန်မာ့တပ်မတော်နှင့် KIO အပါအဝင် မြောက်ပိုင်းအဖွဲ့တို့ **ယခုဖေဖော်ဝါရီလလယ်ပိုင်းတွင် တွေ့ဆုံဆွေးနွေးကြမည်ဖြစ်ကြောင်း** ကချင်ငြိမ်းချမ်းရေးအကျိုးဆောင်အဖွဲ့ (PCG) မှ ဦးဆန်းအောင်က ပြည်မြန်မာသတင်းဂျာနယ်ကို ဖေဖော်ဝါရီလ ၉ ရက်ကပြောသည်။

``ဒီလမှာတွေ့ဖို့ရှိပါတယ်။ **ရက်တွေနဲ့နေရာကိုတော့ မသိသေးပါဘူး။** ဒီလလယ်လောက်မှာဖြစ်မှာပါ။ အဓိကအကြောင်းအရာကတော့ **အပစ်ရပ်ရေးနဲ့ IDP တွေနေရပ်ပြန်ရေးကို ဆွေးနွေးကြမယ်လို့ မျှော်လင့်ရပါတယ်။** တက်ရောက်မယ့်သူတွေစာရင်း မသိရသေးပါဘူး။ တွေ့ဆုံဖို့အတွက်ကိုတော့ အစိုးရဖက်ကတော့ ပြည်တွင်းတစ်နေရာအဆိုပြုထားတာရှိတယ်။ ဒါပေမဲ့ တိုင်းရင်းသားလက်နက်ကိုင်တွေတချို့က တိုက်ပွဲလက်ရှိဖြစ်နေတဲ့သူတွေလည်းပါနေတော့ ပြည်တွင်းမှာ ဖြစ်မလား၊ ပြည်ပနယ်စပ်မှာ ဖြစ်မလားဆိုတာမပြောတတ်သေးဘူး။မျှော်လင့်တာကတော့ ငြိမ်းချမ်းရေးကိုအပြည့်အဝရနိုင်မယ့်လမ်းကြောင်းထဲကိုလျှောက်လှမ်းနိုင်ဖို့ပဲပေါ့။ **အကောင်းဆုံးကိုပဲမျှော်လင့်ပါတယ်**``ဟု ယင်းကပြောသည်။

အဆိုပါတွေ့ဆုံဆွေးနွေးပွဲတွင် အစိုးရဘက်မှ ကိုယ်စားလှယ်များ၊ တပ်မတော်ဘက်မှ ကိုယ်စားလှယ်များ၊ **မြောက်ပိုင်းလက်နက်ကိုင်အဖွဲ့များဖြစ်ကြသည့် တအောင်းအမျိုးသားလွတ်မြောက်ရေးတပ် (TNLA)၊ ရက္ခိုင့်တပ် (AA)၊ မြန်မာအမျိုးသား ဒီမိုကရက်တစ် မဟာမိတ်တပ် (MNDAA) နှင့် ကချင်လွတ်လပ်ရေးတပ်(KIA/KIO) တို့တရားဝင်ဆွေးနွေးခွင့်ရရှိကြစေရန် ကချင်ငြိမ်းချမ်းရေးအကျိုးဆောင်အဖွဲ့ (PCG) အနေဖြင့်ကြား ဝင်ညှိနှိုင်းပေးခဲ့ခြင်းဖြစ်ကြောင်း**လည်း သိရသည်။

ယင်း KIO အပါအဝင် အဆိုပါ မြောက်ပိုင်းလက်နက်ကိုင် ၄ ဖွဲ့သည် NCA မထိုးထားသေးသော ငြိမ်းချမ်းရေးဆွေးနွေးရန်ကြိုးပမ်းနေသည့် (ပြည်ထောင်စုနိုင်ငံရေး ဆွေးနွေးညှိနှိုင်းရေးကော်မတီ) FPNCC အဖွဲ့ဝင်များလည်းဖြစ်ကြောင်း။ အဖွဲ့လေးဖွဲ့တွင် မြန်မာ့တပ်မတော်နှင့် တိုက်ပွဲများဖြစ်ပွားနေသောအဖွဲ့မှာ AA အဖွဲ့ဖြစ်ကြောင်း၊ ပြီးခဲ့သည့် ဇန်နဝါရီလအတွင်းက ယူနန်ပြည်နယ်အတွင်းပြုလုပ်ခဲ့သည့် အစည်းအဝေးအရ အဆိုပါတွေ့ဆုံပွဲပြုလုပ် အဆိုပြုခဲ့ခြင်းဖြစ်ကြောင်း သိရသည်။

``ပြီးခဲ့တဲ့ ဇန်နဝါရီလထဲမှာတုန်းက ယူနန်မှာလုပ်တဲ့ဆွေးနွေးပွဲမှာ KIO နဲ့ တွေ့ဆုံဆွေးနွေးတဲ့အခါ သူတို့အနေနဲ့တော့ KIO အပါအဝင် လက်မှတ်မထိုးရသေးတဲ့ သုံးဖွဲ့တွေ့ဖို့တော့ အဆိုပြုထားတာရှိတယ်။ ကျွန်တော်နားလည်တာကတော့ NCA လက်မှတ်ရေးထိုးနိုင်ဖို့ပေါ့ဗျာ။ NCA လက်မှတ်ရေးထိုးနိုင်ဖို့အတွက်ဆိုရင်တော့ အဲလိုမျိုးဆွေးနွေးပွဲတွေကတော့ ဆောင်ရွက်နိုင်ဖို့ အနေအထားရှိတယ်ဗျ။ တပ်မတော်က ၂၀၁၈ ခုနှစ် ဒီဇင်ဘာလ ၂၁ ရက် ထုတ်ပြန်ထားတဲ့ကြေညာချက်မှာ တစ်ဖက်သတ် ပစ်ခတ်မှုရပ်စဲတာ လေးလရှိတယ်။ အဲဒါက ဧပြီလ ၃၀ ရက်ထိကို အချိန်ရှိတယ်။ ဒီကြားထဲမှာ ဆွေးနွေးမှုတွေကရှိနေမယ်။ **အနောက်ဘက်မှာတော့ ပဋိပက္ခတချို့လည်းရှိနိုင်တယ်၊ ဒါပေမဲ့ ဆွေးနွေးပွဲ တံခါးကလည်း ဖွင့်ထားတဲ့အတွက် အစိုးရနဲ့ တပ်မတော်နဲ့ ဆွေးနွေးတာတွေကလည်း ဒီဖေဖော်ဝါရီလထဲမှာ ဖြစ်မယ်ထင်ပါတယ်**``ဟု UPDJC အတွင်းရေးမှူး ဦးလှမောင်ရွှေက ပြည်မြန်မာသတင်းဂျာနယ်ကိုပြောသည်။

အစိုးရဘက်မှ နိုင်ငံတော်၏အတိုင်ပင်ခံပုဂ္ဂိုလ်ဦးဆောင်သော အမျိုးသားပြန်လည်သင့်မြတ်ရေးနှင့် ငြိမ်းချမ်းရေးဗဟိုဌာန (NRPC) ဘက်မှပုဂ္ဂိုလ်များလည်း အဆိုပါဆွေးနွေးပွဲသို့ တက်ရောက်နိုင်ဖွယ်ရှိကြောင်း သိရသည်။ **မေငယ်**

ယခုနှစ် တက္ကသိုလ်ဝင်တန်းစာမေးပွဲကို ကျောင်းသား ၈၉၀၀၀၀ ခန့် ဝင်ရောက်ဖြေဆိုမည်

၂၀၁၈ခုနှစ်က ကျင်းပခဲ့သည့် တက္ကသိုလ်ဝင်တန်းစာမေးပွဲဖြေဆိုကြသူများ

ယခုနှစ်တွင် ကျင်းပမည့် တက္ကသိုလ်ဝင်တန်းစာမေးပွဲကို ကျောင်းသား၊ ကျောင်းသူ ၈၉၀၀၀၀ ခန့် ဝင်ရောက်ဖြေဆိုမည်ဖြစ်ကြောင်း ပညာရေးဝန်ကြီးဌာန ပြည်ထောင်စုဝန်ကြီး ဒေါက်တာမျိုးသိမ်းကြီးက ဖေဖော်ဝါရီလ ၁၀ ရက်က ပြောသည်။

``တက္ကသိုလ်ဝင်တန်းစာမေးပွဲကို ၂၀၁၆ ခုနှစ်တွင်ကျောင်းသားကျောင်းသူ ၆၅၀၀၀၀ က ဝင်ရောက် ဖြေဆိုခဲ့ပြီး တစ်သိန်းကျော် အောင်မြင်ခဲ့ကာ ၂၀၁၇ ခုနှစ်တွင် ကျောင်းသားကျောင်းသူ ၇၃၀၀၀၀ ဝင်ရောက်ဖြေဆိုခဲ့ပြီး ၂၀၀၀၀၀ အောင်မြင်ခဲ့သည်။ **ပြီးခဲ့သည့် ၂၀၁၈ ခုနှစ်တွင် ကျောင်းသားကျောင်းသူ ၈၃၀၀၀၀ နီးပါး ဝင်ရောက်ဖြေဆိုခဲ့ပြီး ၂၅၀၀၀၀ ကျော် အောင်မြင်ခဲ့ကြောင်း** သိရသည်။ ယခုနှစ်တွင် ကျင်းပမည့် စာမေးပွဲ၌ **အလွတ်ကျက်ဖြေဆိုရသည့် မေးခွန်းပုံစံထက် စဉ်းစားတွေးခေါ်ဖြေဆိုရမည့် မေးခွန်းပုံစံသို့ ပြောင်းလဲထားကြောင်း** သိရသည်။

တက္ကသိုလ်ဝင်တန်းစာမေးပွဲကို **မတ်လ ၆ ရက်မှစတင်ကာ ၁၅ ရက်အထိ ကျင်းပသွားမည်ဖြစ်ပြီး** စာမေးပွဲဖြေ ဆိုခွင့်ကတ်များကို ဖေဖော်ဝါရီလ ၁၅ ရက်မှ စတင်ကာထုတ်ပေးမည်ဖြစ်ကြောင်း မြန်မာနိုင်ငံစာစစ်ဦးစီးဌာနမှ သိရသည်။ ဖြေဆိုခွင့်ကတ်များကို ပြင်ပမှ ဖြေဆိုမည့် ကျောင်းသားကျောင်းသူများ ဖြစ်ပါက ဖြေဆိုရမည့် စာစစ်ဌာနကြီးကြပ်ရေးမှူးများထံ ထုတ်ယူရမည်ဖြစ်ပြီး ကိုယ်ပိုင်ကျောင်းများ၊ အခြေခံပညာအထက်တန်းကျောင်းများ၊ တွဲဖက်ကျောင်းများမှ ဖြေဆိုမည့်သူများသည် သက်ဆိုင်ရာ ကျောင်းအုပ်ကြီးများထံ ထုတ်ယူရမည်ဖြစ်ကြောင်း သိရသည်။ ဖြေဆိုခွင့်ကတ်များကို ဘာသာရပ်အလိုက် အစိမ်းရောင်၊ ပန်းရောင်များဖြင့် သတ်မှတ်ထုတ်ပေးမည်ဖြစ်ကြောင်း သိရသည်။

ပြည့်ရည်ဖူး (ဓာတ်ပုံ-မျိုးကျော်စိုး)

ချင်းပြည်နယ်အတွင်း ပထမဆုံး ဆင်စခန်းဖြစ်လာမည့် ကနေဒီဆင်စခန်းကို ယခုလ ၁၆ ရက်တွင် ဖွင့်မည်

ဓာတ်ပုံ-ကနေဒီဆင်စခန်း

ချင်းပြည်နယ်အတွင်း ပထမဆုံး ဆင်စခန်းဖြစ်လာမည့် ကနေဒီ(နိုင်ကမ်းဆင်ထိန်းသိမ်းရေးစခန်း)ဆင်စခန်းကို ချင်းပြည်နယ် တီးတိန်မြို့နယ်၌ ယခုလ ၁၆ ရက်တွင် ဖွင့်လှစ်မည်ဖြစ်ကြောင်း ကနေဒီဆင်စခန်း စခန်းတာဝန်ခံ (သစ်အုပ်ကြီး) ဦးတိုးချစ်မှူးပိုင်ပြောကြားချက်အရဖေဖော်ဝါရီလ၁၁ ရက်တွင် သိရသည်။

ကနေဒီဆင်စခန်းသည် ကလေး-ခိုင်ကမ်း-ကနေဒီ-တီးတိန် ကားလမ်းမကြီးဘေးရှိ စီးယင်းကြိုးဝိုင်းတွင် တည်ဆောက်ထားခြင်းဖြစ်ကာ လာရောက်သူများအဆင်ပြေစေရေးအတွက် လမ်းတံတားများကို ပြုပြင်ပေးထားပြီးဖြစ်ကြောင်းနှင့် **ဆင်စခန်းအနီးတွင် လှပသောကြိုးတံတားနှင့် စမ်းချောင်းတစ်ခုရှိကြောင်း** သိရသည်။ ``ကြိုးတံတားနောက်ခံရယ်၊ စမ်းချောင်းရယ်၊ တောတောင်အထပ်ထပ်ရှိလို့ ခရီးသွားတွေကို အပန်းပြေစေနိုင်ပါတယ်။ ဖွင့်ပွဲကျင်းပမယ့်နေ့မှာ ဝင်ကြေးအခမဲ့ ခွင့်ပြုမှာပါ။ ဆင်စခန်းမှာ ဆင်စီးတာတွေ၊ အစာကျွေးတာတွေ၊ ဓာတ်ပုံရိုက်တာတွေ၊ ဆင်တွေကို ကိုယ်တိုင်ရေချိုးပေးတာတွေလုပ်လို့ရပါတယ်။နားနေလို့ရမယ့် နေရာတွေကို လည်း လုပ်ပေးထားပါတယ်``ဟု ၎င်းကပြောသည်။

ဆင်စခန်းတွင် ဆင်မ သုံးကောင်၊ ဆင်ထီး လေးကောင် စုစုပေါင်း ၇ ကောင်ဖြင့် ဝန်ဆောင်မှုပေးမည်ဖြစ်ကာ ဝင်ကြေးအဖြစ် ပြည်တွင်းကျပ် ၁၀၀၀၊ ဆင်စီးခ ကျပ် ၃၀၀၀ နှင့် နိုင်ငံခြားသားများကို ဝင်ကြေး ကျပ် ၁၀၀၀၀ ၊ဆင်စီးခ ကျပ် ၁၀၀၀၀ သတ်မှတ်ထားကြောင်းသိရသည်။ မြန်မာနိုင်ငံတွင် သဘာဝအခြေပြုခရီးသွားလုပ်ငန်းအတွက် ဆင်စခန်း ၁၈ ခုရှိပြီး ကနေဒီဆင်စခန်းဖွင့်လှစ်ပါက ဆင်စခန်း ၁၉ ခုနှင့် အသုံးပြုဆင်အကောင်ရေ ၂၀၀ ကျော် ရှိလာမည်ဖြစ်ကြောင်း သိရသည်။

ရှိန်းဝင်းထိုက်

ရိုးမလုပ်ငန်းစုက ကျော်ကြားသည့် ပြည်တွင်းစားသောက်ဆိုင်လုပ်ငန်း YKKO ၏ အစုရှယ်ယာ ၆၅ ရာခိုင်နှုန်းကို ဝယ်ယူ

Yoma Strategic Holdings Ltd. ("Yoma Strategic") သည် **မြန်မာနိုင်ငံ၏အကြီးဆုံးပြည်တွင်းစားသောက်ဆိုင်လုပ်ငန်းတစ်ခုဖြစ်သည့် Yankin Kyay Oh Group of Companies Limited ("YKKO") ၏ အစုရှယ်ယာ ၆၅ ရာခိုင်နှုန်းကို ဝယ်ယူလိုက်ပြီဖြစ်ကြောင်း** ဖေဖော်ဝါရီလ ၁၁ ရက်က သိရသည်။

ယခုကဲ့သို့ ရှယ်ယာဝယ်ယူလိုက်ခြင်းဖြင့် Yoma F&B ၏ ဆိုင်ခွဲအရေအတွက်ကို နှစ်ဆတိုးပွားလာစေသည့် အပြင် လုပ်ငန်းဝင်ငွေတိုးပွားပြီး ဘဏ္ဍာရေးလည်ပတ်မှု ပိုမိုကောင်းမွန်လာအောင် YKKO က စတင်စွမ်းဆောင်ပေးနိုင်မည်ဖြစ်ကြောင်း သိရသည်။ ``**မိသားစုစားသောက်ဆိုင်လေးက စတင်ခဲ့ပြီး နိုင်ငံရဲ့နာမည်ကြီး F&B အမှတ်တံဆိပ် တစ်ခုဖြစ်လာခဲ့တဲ့ YKKO က မြန်မာနိုင်ငံရဲ့ အောင်မြင်မှုဇာတ်လမ်းတစ်ပုဒ်ဖြစ်ပြီး** ၎င်းကို အနာဂတ်မှာ ပိုမိုတိုးတက်ကြီးပွားလာအောင် ကျွန်တော်တို့က ပံ့ပိုးကူညီခွင့်ရတဲ့အတွက် အလွန်ပင်ဂုဏ်ယူမိပါတယ်`` ဟု Yoma Strategic ၏ CEO ဖြစ်သူ Mr. Melvyn Pun က ပြောသည်။

ရိုးမလုပ်ငန်းစုအနေဖြင့် **ဝယ်သူရောင်းသူ သဘောတူညီချက်၊ YKKO ၏ လက်ရှိနှင့် ခန့်မှန်းဝင်ငွေ စသည့်အချက်တို့ကိုပါ ထည့်သွင်းစဉ်းစားပြီး စုစုပေါင်း ကျပ်ငွေ ၁၉ ဒသမ ၄ ဘီလျံ (အမေရိကန်ဒေါ်လာ ၁၂ ဒသမ ၆ သန်း) ကိုပေးချေသွားမည်ဖြစ်ကြောင်း၊** ၂၀၁၈ ခုနှစ် စက်တင်ဘာလ ၃၀ ရက် မှတ်တမ်းများအရ YKKO ၏ စုစုပေါင်းတန်ဖိုးမှာ ကျပ်ငွေ ၆ ဒသမ ၂၂ ဘီလျံ (အမေရိကန်ဒေါ်လာ ၄ ဒသမ ၀၉ သန်း) ရှိပြီး ငွေပေးချေမှုကို ကုမ္ပဏီတွင်း အရင်းအမြစ်များနှင့် မကြာမီကပြုလုပ်ထားသည့် ဘဏ္ဍာရေးလုပ်ဆောင်မှုများကို အသုံးပြု၍ ပေးချေသွားမည်ဖြစ်ကြောင်း၊ **ငွေပေးချေပြီးနောက် YKKO သည် Yoma Strategic မှ ၆၅ ရာခိုင်နှုန်း ပိုင်ဆိုင်သည့် လက်အောက်ခံကုမ္ပဏီဖြစ်လာမည်ဖြစ်ကြောင်း** သိရသည်။ **၁၉၈၈ ခုနှစ်တွင် စတင်တည်ထောင်ခဲ့သည့် YKKO သည် တဖြည်းဖြည်းကြီးထွားလာရာ ယခုအခါ ရန်ကုန်၊ မန္တလေး၊ နေပြည်တော်၊ ပဲခူးနှင့် မော်လမြိုင်တို့တွင် ဆိုင်ခွဲများဖြင့်** မြန်မာနိုင်ငံ၏ အကြီးဆုံးပြည်တွင်းစားသောက်ဆိုင်လုပ်ငန်းတစ်ခု ဖြစ်လာသည်။

HNW

စမိုင်းလ်၏ Sharing is Caring စာအုပ်ထွက်ရှိ

မော်ဒယ်သရုပ်ဆောင် စမိုင်းလ်ကိုယ်တိုင် ရေးသားထားသော Sharing is Caring စာအုပ်မိတ်ဆက်ပွဲနှင့် ပရိသတ်များနှင့်တွေ့ဆုံကာ အမှတ်တရလက်မှတ်ရေးထိုးသည့်အစီအစဉ်ကို ဖေဖော်ဝါရီ ၁၀ ရက်က ရန်ကုန်မြို့ Junction City ၌ ပြုလုပ်ခဲ့သည်။

အဆိုပါစာအုပ်သည် **စမိုင်းလ်၏ ပေါင် ၂၂၀ မှ စန္ဒာကိုယ်လုံးအောင် ထိန်းသိမ်းခဲ့ပုံများကို ပုံများနှင့်အတူ ထည့်သွင်းရေးသားထားသည့် စာအုပ်ဖြစ်ပြီး** ယင်းစာအုပ်ကို ဖေဖော်ဝါရီလ ၁၂ ရက်တွင် မန္တလေးမြို့ရှိ မင်္ဂလာမန္တလေး၌ ပရိသတ်များနှင့် တွေ့ဆုံ၍ အမှတ်တရလက်မှတ်ရေးထိုးခဲ့ကြောင်း သိရသည်။

ဝ၂၅

ပဲခူးမြို့ရှိ ကန်တော်ကြီး ကြိုးပြင်ကာကွယ်တောကို ရုက္ခဗေဒဥယျာဉ်တည်ထောင်မှု ယခုလ တတိယပတ်တွင်စတင်မည်

ပဲခူးတိုင်းဒေသကြီး ပဲခူးမြို့နယ်ရှိ ကန်တော်ကြီးကြိုးပြင် ကာကွယ် တောကို **ကန်တော်ကြီးသစ်မျိုးစုံ ရုက္ခဗေဒဥယျာဉ်တည်ထောင်မှု** ယခုလ တတိယပတ်တွင် စတင် ဆောင်ရွက်သွားမည်ဖြစ်ကြောင်း သယံဇာတ၊ သစ်တောနှင့် သဘာဝပတ်ဝန်းကျင်ထိန်းသိမ်းရေးဝန်ကြီးဌာနမှ ဖေဖော်ဝါရီလ ၁၁ ရက်တွင် သိရသည်။

ပဲခူးမြို့ကို ရေပေးဝေနေသည့် ကန်တော်ကြီး၏ ရေဝေရေလဲဒေသ ဖြစ်သော ကန်တော်ကြီးကြိုးပြင် ကာကွယ်တောသည် ဧက ၁၀၀၀ ကျော် ကျယ်ဝန်းပြီး ကာကွယ်တောတွင် ဖုန်းဆိုးတောများ၊ ရော်ဘာစိုက်ခင်းများ စသည်တို့သာ ရှိသောကြောင့် ရှားပါးသစ်မျိုးစုံပြသမည့် ရုက္ခဗေဒဥယျာဉ်တစ်ခု အဖြစ်ဆောင်ရွက်မည်ဖြစ်သည်။ ``ပဲခူးရိုးမမှာရှိတဲ့သစ်မျိုးစုံကိုပြသနိုင်အောင် ဆောင်ရွက်သွားမှာပါ။ ကန်တော်ကြီးရေဝေရေလဲ ဧရိယာထဲမှာ သစ်မျိုး ၁၀ မျိုးရဲ့ ပျိုးပင်တွေကို နှစ်စဉ် စိုက်ပျိုးသွားမှာပါ။ တိုင်းဒေသကြီးအစိုးရ ရန်ပုံငွေနဲ့ နှစ်စဉ်စီမံချက်နဲ့ လုပ်မှာပါ။ ဒါဆိုရင် သစ်မျိုးစုံရုက္ခဗေဒဥယျာဉ်တစ်ခုဖြစ်လာမှာဖြစ်သလို ရေ၊ မြေထိန်းသိမ်းမှု ပိုမိုတိုးတက်ကောင်းမွန်လာမှာပါ`` ဟု သယံဇာတ၊ သစ်တောနှင့် သဘာဝပတ်ဝန်းကျင်ထိန်းသိမ်းရေးဝန်ကြီးဌာနမှ တာဝန်ရှိသူတစ်ဦးကပြောသည်။

``တိုင်းဒေသကြီးမှာရှိတဲ့ သစ်မျိုးစုံ၊ ဝါးမျိုးစုံနဲ့ ရှားပါးအပင်တွေကို အားလုံးပြုစုထိန်းသိမ်းထားသင့်တယ်။ နိုင်ငံခြားသားတွေ၊ ကျောင်းသားတွေနဲ့ လေ့လာလိုသူတွေအတွက် ရုက္ခဗေဒသစ်တောဥယျာဉ်တစ်ခု ပြုစုပျိုးထောင်သင့်ပါတယ်။ သဘာဝအခြေခံ ခရီးသွားလုပ်ငန်းလမ်းကြောင်းတစ်ခု လည်း ဖြစ်လာမှာပါ``ဟု ပဲခူးမြို့နယ်တိုင်းဒေသကြီးလွှတ်တော်ကိုယ်စားလှယ် ဦးကျော်မင်းစံကပြောသည်။

ရှိန်းဝင်းထိုက်

MNDAA အဖွဲ့နှင့် မြန်မာ့တပ်မတော် တိုက်ပွဲဖြစ်ကြောင်း ထုတ်ပြန်

ဓာတ်ပုံ - တပ်မတော်ကာကွယ်ရေးဦးစီးချုပ်ရုံး

မြောက်ပိုင်းမဟာမိတ်အဖွဲ့လေးဖွဲ့ထဲမှ MNDAA အဖွဲ့နှင့် မြန်မာ့တပ်မတော် စစ်ကြောင်းများ ဖေဖော်ဝါရီလ ၈ ရက်နှင့် ၉ ရက်တို့တွင် ကွမ်းလုံမြို့နယ်၊ မုံးကျက်ကျေးရွာ၏အရှေ့တောင်ဘက် မီတာ ၁၃၀၀ ခန့်အကွာ၌ တိုက်ပွဲဖြစ်ပွားခဲ့ကြောင်း တပ်မတော်ကာကွယ်ရေးဦးစီးချုပ်ရုံးက ထုတ်ပြန်လိုက်သည်။

လူသစ်စုဆောင်းရန်ရောက်ရှိနေသည့် MNDAA အဖွဲ့မှ အင်အား ၁၀၀ ဦးခန့်နှင့်ထိတွေ့၍ တိုက်ပွဲဖြစ်ပွားခဲ့ပြီး ၎င်းတို့ယာယီအခြေပြုထားသည့် စခန်းတစ်ခုကိုလည်း သိမ်းပိုက်ရရှိခဲ့ကြောင်း၊ တပ်မတော်ဘက်မှ စစ်သည်အချို့ ထိခိုက်ဒဏ်ရာရရှိခဲ့ကြောင်း အဆိုပါထုတ်ပြန်ချက်တွင်ပါရှိသည်။

မြန်မာ့တပ်မတော်အနေဖြင့် ၂၀၁၈ ခုနှစ် ဒီဇင်ဘာလ ၂၁ ရက်ကစ၍ **ထာဝရငြိမ်းချမ်းရေးအတွက် ညှိနှိုင်းဆွေးနွေးမှုများပြုလုပ်နိုင်ရန် တစ်ဖက်သတ်အပစ်ရပ်စဲထားစဉ် ယင်းကိုအခွင့်ကောင်းယူ၍ MNDAA အဖွဲ့အနေဖြင့် ကွမ်းလုံမြို့နယ်အတွင်း လူသစ်စုဆောင်းမှုကိုးကြိမ်၊ နယ်မြေကျော်လွန်လှုပ်ရှားမှု ခြောက်ကြိမ်အထိ ပြုလုပ်လာခဲ့ကြောင်း** ထုတ်ပြန်ချက်တွင် ဖော်ပြထားသည်။

ရှမ်းပြည်နယ်(မြောက်ပိုင်း) ကွမ်းလုံမြို့နယ်အတွင်း ကျေးရွာအချို့မှ ဒေသခံများအနေဖြင့် MNDAA အဖွဲ့၏ အဓမ္မဖမ်းဆီးလူသစ်စုဆောင်းမှုကို ခံနေရသောကြောင့် လူသစ်စုဆောင်းခေါ်ဆောင်ခြင်းခံနေရသူများကို ပြန်လည်ရရှိစေရေးအတွက် တပ်မတော်က ဆောင်ရွက်နေကြောင်းလည်း ထုတ်ပြန်ထားသည်။

MNDAA သည် အစိုးရနှင့်အပစ်အခတ်ရပ်စဲရေးစာချုပ်(NCA)လက်မှတ်မထိုးရသေးသည့်အဖွဲ့များဖြစ်သော AA၊ KIA၊TNLA တို့နှင့် မဟာမိတ်ဖြစ်ပြီး ယခုလအတွင်း အစိုးရအပါအဝင် ငြိမ်းချမ်းရေးကော်မရှင်များနှင့် တွေ့ဆုံရန်လည်းရှိနေသောအဖွဲ့ဖြစ်သည်။

မေငယ်

အမြန်လမ်းတွင် ယာဉ်မတော်တဆမှုကြောင့် ပျံလွန်တော်မူခဲ့သည့် ကျောက်ဂူဆရာတော်ကြီး၏ရုပ်ကလာပ်တော်ကို လာမည့်လအတွင်း ဆရာတော်၏မှာကြားချက်အရ မီးသင်္ဂြိုဟ်ပူဇော်ရန် စီစဉ်

အမြန်လမ်းတွင် ယာဉ်မတော်တဆမှုကြောင့် ဘဝနတ်ထံပျံလွန်တော်မူခဲ့သည့် ကျောက်ဂူဆရာတော်ကြီး၏ ရုပ်ကလာပ်တော်ကို **ပျံလွန်တော်မမူမီ ဆရာတော်မှာကြားချက်အရ အန္တိမအဂ္ဂိဈာပနမီးသင်္ဂြိုဟ်ပူဇော်ရန်စီစဉ်နေကြောင်း** ဖေဖော်ဝါရီလ ၁၁ ရက်တွင် သတင်းရရှိသည်။ အဂ္ဂိဈာပနမီးသင်္ဂြိုဟ်မည့်အချိန်ကို မတ်လ ၂ ရက် ညပိုင်း ၈ နာရီအချိန်တွင် ပြုလုပ်ရန်စီစဉ်ထားခြင်းဖြစ်ပြီး ဈာပနအခမ်းအနားကိုကျင်းပမည့်နေရာမှာ မကွေးတိုင်းဒေသကြီး ဂန့်ဂေါမြို့နယ် ကန် (၇) ရွာ၊ ပရဟိတရေထွက်တောရဘိုးဘွားဓမ္မစာရရိပ်သာတွင်ဖြစ်ကြောင်း သိရသည်။ "ဆရာတော်ကြီးက အရင်တုန်းကတည်းက မှာထားတာရှိတယ်။ ငါသေရင် ငါ့ခန္ဓာကိုမီးရှို့ဆိုပြီးတော့ မှာခဲ့တာရှိပါတယ်" ဟု ဆရာတော်၏တပည့်တစ်ဦးက ပြည်မြန်မာသတင်းဂျာနယ်သို့ ပြောသည်။

ဆရာတော်၏ ဥတုဇရုပ်ကလာပ်တော်ကို ပရဟိတရေထွက်တောရ ဓမ္မသံဝေဂစံကျောင်းတော်သို့ ဖေဖော်ဝါရီလ ၂၇ ရက် နေ့လယ် ၁၂ နာရီအချိန်တွင် စံကျောင်းကြာကလာပ်တင်ပူဇော်ရန် ပင့်ဆောင်မည်ဖြစ်ကြောင်း သိရသည်။

ကျောက်ဂူဆရာတော်ကြီးလိုက်ပါလာသောကားသည် ၂၀၁၈ ခုနှစ် အောက်တိုဘာလ ၁၈ ရက် နံနက်ပိုင်း ၉ နာရီအချိန်တွင် ရန်ကုန် - မန္တလေးအမြန်လမ်းမကြီးအတိုင်း ရန်ကုန်မှ မန္တလေးဘက်သို့မောင်းနှင်လာစဉ် အမြန်လမ်းမမိုင်တိုင်အမှတ် ၃၁၀ မိုင် ၃ ဖာလုံအကျော်တွင် အရှိန်မထိန်းနိုင်ဘဲ လမ်းယာဘက်ခြမ်းတောင်စောင်းကို တိုက်မိသွားခြင်းဖြစ်ပြီး ဆရာတော်မှာ နံနက်ပိုင်း ၉ နာရီမိနစ် ၅၀ အချိန်ခန့်၌ ပျံလွန်တော်မူခဲ့ခြင်းဖြစ်ပြီး ပျံလွန်တော်မူချိန်တွင် ဆရာတော်၏သက်တော်မှာ ၆၇ နှစ်ဖြစ်ပြီး ဝါတော် ၂၇ ဝါရှိပြီဖြစ်သည်။

HAP

ရန်ကုန်တိုင်းဒေသကြီးအတွင်း စီမံကိန်း ၇၉ ခုကို ယခုနှစ်ဖော်ဆောင်မည်ဟု ဆို

ရန်ကုန်တိုင်းဒေသကြီးအတွင်းတွင် စီမံကိန်း ၇၉ ခုကို ယခုနှစ်အတွင်းဖော်ဆောင်သွားမည်ဖြစ်ကြောင်း ကရင်တိုင်းရင်းသားလူမျိုးရေးရာဝန်ကြီး နော်ပန်းသဉ္ဇာမျိုးနှင့် ပြန်ကြားရေးဝန်ကြီးဌာန၏ တွေ့ဆုံမေးမြန်းချက်တွင် ဖော်ပြထားသည်။

ကရင်တိုင်းရင်းသားလူမျိုးရေးရာဝန်ကြီးနော်ပန်းသဉ္ဇာမျိုးသည် အဆိုပါ **စီမံကိန်းပေါင်း ၇၉ ခုအနက် စက်မှုဇုန်အသစ်များဖော်ဆောင်ခြင်း၊ စက်မှုဇုန်အဟောင်းများ အဆင့်မြှင့်တင်ခြင်း၊ လူငယ်များ ဆန်းသစ်တီထွင်မှုများဆောင်ရွက်နိုင်ရန် Yangon Innovation Center ဖွင့်လှစ်ခြင်းများကို** တာဝန်ယူဆောင်ရွက်နေကြောင်းလည်း သိရသည်။

"ရန်ကုန်တိုင်းဒေသကြီးအတွင်းမှာ ၂၀၁၉ ခုနှစ်အတွင်း အကောင်အထည်ဖော်မယ့် Project ပေါင်း ၇၉ ခု ရှိတယ်။ အဲဒါ တွေကို ပြည်ထောင်စုရဲ့ Project Bank ထဲမှာ စာရင်းပေးသွင်းထားတယ်။ စာရင်းပေးသွင်းထားတဲ့အထဲမှာ ရန်ကုန်တိုင်းဒေသကြီး **စည်ပင်သာယာပြင်ပ ၁၂ မြို့နယ်မှာ ကိုကိုးကျွန်းမပါဘဲ ကျန်တဲ့ ၁၁ မြို့နယ်ကို စက်မှုဇုန်အသစ်လေးတွေ ဖော်ဆောင်သွားဖို့ရှိတယ်။** စက်မှုဇုန်အသစ်တွေကိုဖော်ဆောင်သလို စက်မှုဇုန်အဟောင်းတွေကိုလည်း အဆင့်မြှင့်တင်မှာဖြစ်ပါတယ်။ စက်မှုဇုန်အဟောင်းတွေကို အဆင့်မြှင့်တင်ဖို့ဆိုရင် လက်ရှိဆောက်လုပ်ရေးဝန်ကြီးဌာနက လမ်းတွေ၊ တံတားတွေ စတဲ့အခြေခံအဆောက်အအုံတွေကို စီမံခန့်ခွဲတာရှိတယ်။ အဲဒါတွေကို ပြီးခဲ့တဲ့တစ်လကျော်လောက်ကမှ ဆောက်လုပ်ရေးဝန်ကြီးဌာန အိုးအိမ်ဌာနကနေ ရန်ကုန်တိုင်းဒေသကြီးရဲ့ လုပ်ပိုင်ခွင့်အဖြစ်လွှဲအပ်ဖို့ စီစဉ်ဆောင်ရွက်နေပြီဖြစ်ပါတယ်" ဟု ဝန်ကြီးနော်ပန်းသဉ္ဇာမျိုးက ပြောသည်။

ရန်ကုန်တိုင်းဒေသကြီးအစိုးရ၏ လုပ်ပိုင်ခွင့်ရမှသာလျှင် စက်မှုဇုန် ၂၉ ဇုန်လုံးကို ရန်ကုန်တိုင်းဒေသကြီးအစိုးရအဖွဲ့က အဆင့်မြှင့်တင်ခွင့်ရရှိမည်ဖြစ်ပြီး ဇုန်အသစ်များဖော်ထုတ်သကဲ့သို့ ဇုန်အဟောင်းကိုလည်း ပြင်ဆင်ရန်အတွက် မြေရာကိစ္စ၊ စက်မှုဇုန်အတွင်းရှိလမ်းများ ပြင်ဆင်ခွင့်ရရှိရေးကိစ္စတို့ကို တိုင်းဒေသကြီးအစိုးရအဖွဲ့၏ လုပ်ပိုင်ခွင့်ရရှိစေရန် လွှဲပြောင်းမည့်လုပ်ငန်းစဉ်များ လုပ်ဆောင်နေကြောင်းလည်း သိရသည်။

"တိုင်းဒေသကြီးအစိုးရအောက်ရောက်လာရင် မူရင်းရှိပြီးသား စက်မှုဇုန်တွေကိုမြှင့်တင်မယ်။ စက်မှုဇုန်အသစ်တွေအနေနဲ့ကတော့ **စည်ပင်သာယာပြင်ပမှာရှိတဲ့ မြို့နယ် ၁၁ မြို့နယ်မှာ ဧက ၁၀၀၀ ရှိတဲ့ စက်မှုဇုန်အသစ်တွေဖော်ဆောင်မယ်။** ဒါဆို စက်မှုဇုန်အသစ် ၁၁ ဇုန် ထပ်ပေါ်လာမယ်။ **အဲဒီ ၁၁ ဇုန်ထဲမှာမှ ရင်းနှီးမြှုပ်နှံသူတွေစိတ်ဝင်စားတဲ့ ဇုန်နှစ်ခုရှိပါတယ်။ အဲဒါက ထန်းတပင်စက်မှုဇုန်နဲ့ လှည်းကူးစက်မှုဇုန်ဖြစ်ပါတယ်။** အဲဒီစက်မှုဇုန်နှစ်ခု အကောင်အထည်ဖော်မယ့်အကြောင်းကို တိုင်းဒေသကြီးလွှတ်တော်ကို ရှင်းပြထားပြီးဖြစ်သလို ရင်းနှီးမြှုပ်နှံမှုကော်မရှင် (MIC) ကိုလည်း တင်ပြဖို့စတင်ဆောင်ရွက်နေပြီဖြစ်ပါတယ်။ အဲဒီ **ထန်းတပင်နဲ့ လှည်းကူးစက်မှုဇုန်နှစ်ခုကို များမကြာမီ ခြောက်လအတွင်း အကောင်အထည်ဖော်နိုင်ဖို့အတွက်** တိုင်းဒေသကြီးအစိုးရအဖွဲ့က ကြိုးပမ်းလျက်ရှိပါတယ်။ Invest Myanmar 2019 Project ထဲမှာပါမယ်" ဟု ဝန်ကြီးကဆိုသည်။

ယခုနှစ်အတွင်း ထန်းတပင်နှင့် လှည်းကူးစက်မှုဇုန်နှစ်ခုကို အဓိကဦးစားပေး အကောင်အထည်ဖော်မည်ဖြစ်ပြီး **ဇုန်တစ်ခုစီတိုင်းကိုအကောင်အထည်ဖော်ရန် ၉ နှစ်ကြာမြင့်မည်ဖြစ်ကြောင်း၊** Project ပေါင်း ၇၉ ခုထဲတွင် မိမိအနေဖြင့် Project ၁၁ ဇုန်ကို ကိုင်တွယ်ရမည်ဖြစ်၍ ဒေသခံများသဘောတူညီမှ ဆောင်ရွက်မည်ဖြစ်ကြောင်း ဝန်ကြီးနော်ပန်းသဉ္ဇာမျိုးက ပြောကြားထားသည်။

"ထန်းတပင် Phase ကို နှစ်ပိုင်းပိုင်းထားပြီး လှည်းကူးဆိုရင်တော့ Phase ကို သုံးခုလောက် ခွဲထားပါတယ်။ တစ်ပိုင်းချင်းစီ အကောင်အထည်ဖော်တဲ့စပ်ကြားမှာ ဥပမာ ဧက ၁၅၀၀ အကောင်အထည်ဖော်မယ့်ဇုန်တစ်ခုဆိုရင် ဧက ၁၅၀၀ လုံး တစ်ပြိုင်တည်း တည်ဆောက်လို့မရဘူး။ ဧက ၅၀၀ ကိုပဲ စတင်တည်ဆောက်မယ်ဆိုရင် အဲဒီ ဧက ၅၀၀ မှာရှိတဲ့ ဒေသပြည်သူလူထု အကျိုးစီးပွားအတွက် သူတို့ရဲ့ မြေပေါ်မှာ ရင်းနှီးမြှုပ်နှံမယ့် ရင်းနှီးမြှုပ်နှံသူကို ကျွန်မတို့ တိုင်းဒေသကြီးအစိုးရအဖွဲ့ ခေါ်လာပေးခြင်းပဲဖြစ်ပါတယ်" ဟု ယင်းကဆိုသည်။

အစိုးရအနေဖြင့် စီမံကိန်းများဖော်ဆောင်ရန်မှာ အဆိုပါဒေသဖွံ့ဖြိုးရန်အတွက် ဦးတည်ခြင်းဖြစ်ပြီး ဒေသခံများ အလုပ်အကိုင်အခွင့်အလမ်း ရရှိစေရန်၊ နိုင်ငံ၏ထုတ်ကုန် (Export)တိုးမြှင့်စေရန်လည်းဖြစ်ကြောင်း၊ ယင်းကြောင့် ထန်းတပင်မြို့နယ်နှင့် လှည်းကူးမြို့နယ်အတွင်းရှိ ပြည်သူလူထုအားရှင်းပြမည်ဖြစ်ကြောင်း သိရသည်။

မေငယ်

စစ်ကိုင်းမြို့တွင် ရိုးရာမပျက်ကျင်းပလာသော ဘဲဥထုပွဲကို ယခုလ ၁၈ ရက်တွင်ကျင်းပမည်

စစ်ကိုင်းမြို့၊ ဇမြဝတီရပ် **အစေခံခံတပ်အနီးရှိ ဇိနမာရ်အောင်လောကချမ်းသာကြေးဘုရားကြီး ပွဲတော်ရက်တွင် ရိုးရာအစဉ်အလာမပျက်ကျင်းပလာသော ဘဲဥထုပွဲကို ကျင်းပသွားမည် ဖြစ်ကြောင်း** မင်းကျောင်းဘုန်းကြီးကျောင်းမှ ဖေဖော်ဝါရီ ၁၁ ရက်တွင်သိရသည်။

အဆိုပါ ဇိနမာရ်အောင်လောကချမ်းသာကြေးဘုရားကြီး **ဗုဒ္ဓပူဇနီယပွဲတော်ကို ဖေဖော်ဝါရီ ၁၈ ရက်မှ ၂၀ ရက်အထိ ကျင်းပပြုလုပ်မည် ဖြစ်ကာ ပွဲတော်ကာလအတွင်း နှစ်ပေါင်း ရာကျော်ကြာမြင့်နေပြီဖြစ်သော ဘဲဥထုပွဲကို ထည့်သွင်းကျင်းပခြင်းဖြစ်ကြောင်း**သိရသည်။ ဘဲဥထုပွဲသည် ရှေးမြန်မာ ဘုရင်လက်ထက်အစေခံခံတပ်ကင်းသမားများ၊ လှေတော်သားများ ညဘက်အပျော်ဆော့ကစားရင်း ဖြစ်လာသော ပွဲတော်တစ်ခုဖြစ်ပြီး **ကစားပွဲတွင် ဘဲဥထုမည့်သူနှစ်ဦးပါဝင်ကာ ဘဲဥထုရင်းအက်ရာဖြစ်သွားသူက ဘဲဥဖိုးရှင်းရကြောင်းနှင့်နိုင်သူက အက်သွားသည့် ဘဲဥကို ရရှိကြောင်း**သိရသည်။

"သုံးရက်တာကျင်းပတဲ့ ဘဲဥထုပွဲက မြန်မာနိုင်ငံ ဘယ်နေရာမှာ မှမရှိပါဘူး။ ဇိနမာရ်အောင်လောကချမ်းသာကြေးဘုရားကြီး ပွဲတော်မှာပဲရှိတာပါ။ မင်းတုန်းမင်း လက်ထက်မှာ တည်ဆောက်ခဲ့တဲ့ **အစေခံ ခံတပ် မှာ တာဝန်ကျတဲ့ တပ်သားတွေက သူတို့ ရိက္ခာအဖြစ်တဲ့ ဘဲဥတွေကို အပျော်တမ်း ဘဲဥထုကစားကြရာက ဒီပွဲတော်ဖြစ်လာတာလို့ သိရပါတယ်။ ပြုတ်ထားတဲ့ ဘဲဥတွေကို ထုကြတာပါ"** ဟု ဒေသခံတစ်ဦးကပြောသည်။ ဘဲဥထုပွဲတွင် ဘဲဥဒိုင်ပေါင်း များစွာရှိပြီး ညနေ ၆ နာရီမှ ၁၂ နာရီကျော်အထိ ကျင်းပလေ့ရှိကြောင်း သိရသည်။

ရှိန်းဝင်းထိုက်

ဓာတ်ပုံ - Than Lwin

ဒေါ်နန္ဒမာလာကို သာသနာညှိုးနွမ်းစေမှုပုဒ်မဖြင့် နစ်နာသူများက တရားစွဲဆိုထားသဖြင့် ရဲတပ်ဖွဲ့ကခေါ်ယူစစ်ဆေး

ဒေါ်နန္ဒမာလာကို **သာသနာညှိုးနွမ်းစေမှုပုဒ်မ ၂၉၅ (က) ဖြင့် ငွေကြေးလိမ်လည်ခံရသူများက ထပ်မံတရားစွဲဆိုထားရာ ဖေဖော်ဝါရီ ၇ ရက် ရုံးထုတ်အပြီးတွင် ယင်းအမှုအတွက် မဂ်လာဒုံမြို့နယ်ရဲတပ်ဖွဲ့က ခေါ်ယူစစ်ဆေးလျက်ရှိကြောင်း**သိရသည်။

ငွေကြေးလိမ်လည်ခံရသူများက ၂၀၁၈ ခုနှစ် ဒီဇင်ဘာ ၃၁ ရက်တွင် မဂ်လာဒုံမြို့နယ်တရားရုံး၌ သာသနာညှိုးနွမ်းစေမှုပုဒ်မ ၂၉၅ (က) ဦးတိုက်လျှောက်ထားခဲ့ခြင်းဖြစ်ပြီး ဖေဖော်ဝါရီ ၇ ရက် ရုံးထုတ်စစ်ဆေးအပြီးတွင် ရဲတပ်ဖွဲ့အား ကနဦးစုံစမ်းစစ်ဆေးရန် တရားရုံးက ပြန်လည်လွှဲပြောင်းပေးခဲ့ခြင်းဖြစ်ကြောင်း သိရသည်။

"**ကျွန်မနဲ့စတွေ့ချိန်မှာ ယောဂီဝတ်နဲ့ သာသနာကို ခုတုံးလုပ်ပြီးလိမ်လည်ခဲ့တာ။ ဒီလိုသာသနာ့ဝတ်ရုံဝတ်ပြီး လိမ်လည်ခဲ့တာ ကျွန်မတစ်ဦးတည်းမဟုတ်ဘူး။ ဒါဟာ ဗုဒ္ဓဘာသာဝင် အားလုံးနဲ့သက်ဆိုင်တယ်**"ဟု တရားလိုဒေါ်သန္တာဦးကရှင်းပြသည်။

ဖေဖော်ဝါရီ ၇ ရက်ရုံးထုတ်စစ်ဆေးချိန်၌ ဒေါ်နန္ဒမာလာက တရားခွင်အတွင်းသို့ ဝင်ရောက်ရာတွင် **အမှုစစ်တရားသူကြီး ဦးအောင်အောင် ရာထူးတိုးမည်ဟု ဟောကြားသလိုဖြင့်ပြောဆိုခဲ့ရာ** ယင်းအတွက် အမှုစစ်တရားသူကြီးဦးအောင်အောင်အား သတင်းထောက်များကမေးမြန်းရာ တစ်စုံတရာ မှတ်ချက်ပေးခဲ့ခြင်းမရှိချေ။

ဒေါ်နန္ဒမာလာသည် **ယခင်က သာသနာ့ဝန်ဆောင်ကတ်ကိုင်ဆောင်ထားသူဖြစ်ပြီး ၎င်းကို စတင်ဖမ်းဆီးသည့်အချိန်တွင် မန္တလေးမြို့သာသနာထိန်းသိမ်းရေးအဖွဲ့က ပြန်လည်သိမ်းယူခဲ့သည်။** ယခုထပ်မံစွဲဆိုထားသည့် **သာသနာညှိုးနွမ်းစေမှုပုဒ်မ ၂၉၅ (က) ပြစ်ဒဏ်ထင်ရှားပါက ထောင်ဒဏ်နှစ်နှစ်(သို့မဟုတ်) ငွေဒဏ် အပြင် ဒဏ်နှစ်ရပ်စလုံးလည်းချမှတ်နိုင်ကြောင်း**သိရသည်။

ဒေါ်နန္ဒမာလာကို မင်္ဂလာဒုံတရားရုံးက ငွေကြေးလိမ်လည်မှုနှင့်ပတ်သက်ကာ ဆက်လက်စစ်ဆေးရန် ဖေဖော်ဝါရီ ၁၈ ရက်သို့ ပြန်လည်ချိန်ဆိုထားရှိကြောင်း သိရသည်။

မင်းရန်နောင် (သတင်း/ဓာတ်ပုံ)

ဗဟိုအဆင့် အကျဉ်းထောင်များအတွင်းရှိ အိတ်ချ်အိုင်ဗီပိုးနှင့် စီပိုးရှိသူများ ယခုနှစ်၌ ပထမဆုံးအကြိမ် ဆေးဝါးကုသပေးမည်

မြန်မာတစ်နိုင်ငံလုံးရှိ အကျဉ်းထောင်များထဲမှ **ဗဟိုအဆင့်ရှိ အကျဉ်းထောင်များအတွင်း အိတ်ချ်အိုင်ဗီပိုးနှင့် စီပိုးရှိသူအကျဉ်းသားများကို ၂၀၁၉ ခုနှစ် ဖေဖော်ဝါရီလမှစတင်ကာ ပထမဆုံးအကြိမ်အဖြစ် ဆေးဝါးကုသပေးသွားမည်ဖြစ်ကြောင်း** ကျန်းမာရေးနှင့် အားကစားဝန်ကြီးဌာန အမျိုးသားခုခံအားကျ/ကာလသားရောဂါတိုက်ဖျက်ရေးစီမံချက် မန်နေဂျာ ဒေါက်တာထွန်းညွှန့်ဦးက ပြည်မြန်မာသတင်းဂျာနယ်သို့ပြောကြားသည်။

ထိုသို့ အိတ်ချ်အိုင်ဗီပိုးနှင့် စီပိုးရှိသူအကျဉ်းသားများကို ဆေးဝါးကုသပေးရာတွင် ကမ္ဘာ့ရန်ပုံငွေအဖွဲ့(Global Fund) နှင့် Access to Health Fund တို့ ကပံ့ပိုးကူညီမှုဖြင့် ယင်းဆေးကုသမှုအစီအစဉ်ကို ဆောင်ရွက်ခြင်းဖြစ်ကြောင်းသိရသည်။

လတ်တလောတွင် ဗဟိုအဆင့်ရှိ အကျဉ်းထောင်များဖြစ်သည့် ရန်ကုန် (အင်းစိန်အကျဉ်းထောင်)၊ မန္တလေး(အိုးဘိုထောင်)နှင့် မော်လမြိုင်အကျဉ်းထောင်တို့တွင်ကုသပေးရန် စီစဉ်ဆောင်ရွက်လျက်ရှိကြောင်း သိရသည်။

"ဗဟိုအဆင့်အကျဉ်းထောင်တွေကို အဓိကထားကုသပေးမှာပါ။ **အရင်ကတည်းကလည်း ထောင်ဆေးရုံတွေမှာ ကူးစက်ရောဂါဖြစ်တဲ့ HIV ပိုးရှိသူတွေကို ကုသပေးနေပေမယ့် အသည်းရောင်အသားဝါစီပိုးရှိသူတွေကို မကုသပေးနိုင်ဘူး။ ဒါက ဒီနှစ်မှာစပြီး ပထမဆုံးအကြိမ် အကောင်အထည်ဖော်ဆောင်ရွက်တာပါ။** ၂၀၁၉ မှာ ထူးထူးခြားခြားစတင်လုပ်တာပေါ့။ ဒီနှစ်မှာ အကျဉ်းသားတွေအကြား စစ်ဆေးပေးခြင်းနှင့် ကုသပေးခြင်းကို **တစ်နိုင်ငံလုံးလွှမ်းခြုံနိုင်အောင်လို့ ကြိုးစားဆောင်ရွက်သွားမှာပါ**"ဟု ဒေါက်တာထွန်းညွှန့်ဦးက ရှင်းပြသည်။

လက်ရှိတွင် တစ်နိုင်ငံလုံးအတိုင်းအတာအရ **ဗဟိုအဆင့်ရှိ အကျဉ်းထောင်အပါအဝင် အကျဉ်းထောင် ၄၀ ကျော်**ရှိကြောင်း သိရသည်။

မင်းရန်နောင်(သတင်း/ဓာတ်ပုံ)

ထောက်ခံမဲများသည့်အတွက် တရားခွင်အတွင်း တရားသူကြီးများ ကျမ်းသစ္စာကျိန်ဆိုရန်အဆိုကို အမျိုးသားလွှတ်တော် အတည်ပြုလိုက်ပြီ

တရားခွင်တွင် တရားသူကြီးများ ကျမ်းသစ္စာဆိုရန်အဆိုကို ထောက်ခံမဲများသည့်အတွက် **အမျိုးသားလွှတ်တော်က ဖေဖော်ဝါရီလ ၈ ရက်တွင် မဲခွဲဆုံးဖြတ်ကာ အတည်ပြုခဲ့ကြောင်း** သတင်းရရှိသည်။

ဧရာဝတီတိုင်းဒေသကြီး မဲဆန္ဒနယ်အမှတ် ၁ မှ အမျိုးသားလွှတ်တော်ကိုယ်စားလှယ် ဦးစိုးမိုးက ပြီးခဲ့သည့် ဇန်နဝါရီလ ၂၃ ရက်က **ပြည်သူများယုံကြည်ကိုးစားအားထားပြီး ဖြောင့်မတ်မှန်ကန်မျှတသည့် တရားစီရင်ရေး ဖြစ်ထွန်းလာစေရန် တရားသူကြီးများ၊ အမှုသည်များနှင့် သက်သေများတရားခွင့်တွင် ကျမ်းသစ္စာကိုလေးနက်စွာကျိန်းဆိုရေးအဆိုကို တင်သွင်းခဲ့ခြင်းဖြစ်ကြောင်း** အမျိုးသားလွှတ်တော်အစည်းအဝေးကသိရသည်။

အဆိုပါ အဆိုကိုလွှတ်တော်ကိုယ်စားလှယ် ၁၄ ဦးကဆွေးနွေးပြီးနောက် ပြည်ထောင်စုတရားလွှတ်တော်ချုပ် တရားသူကြီးဦးမျိုးတင့်က တရားသူကြီးများ တာဝန်စတင်ထမ်းဆောင်ချိန်တွင် ကျမ်းသစ္စာကျိန်ထားခြင်းသည့် တာဝန်သက်တမ်းတစ်ခုလုံးအတွက် မင်္ဂြာဉ်ပြုရာရောက်ကြောင်းကို ထည့်သွင်းဆွေးနွေးခဲ့ပြီး မှတ်တမ်းအဖြစ်ထားရန် ပြောကြားခဲ့သည်။

"လက်ရှိမှာတစ်ကြိမ်ပဲကျိန်ဆိုပြီး လုပ်ဆောင်နေတော့လည်း အောက်ခြေတရားသူကြီးအဆင့်ဆင့်တွေက လွဲမှားနေပါတယ်။ အခုအခြေအနေအရကျိန်ဖို့လည်း အမှန်တကယ်လိုအပ်နေပါတယ်။ ကျိန်ပြီးဆောင်ရွက်လို့လည်း မှန်မှန်ကန်ကန်လုပ်ရင် မကျိန်နိုင်စရာဘာအကြောင်းမှ မရှိပါဘူး"ဟု အဆိုရှင်က ပြန်လည်တင်ပြခဲ့သည်။

ထိုသို့ ပြန်လည်တင်ပြလာသည့်အတွက် လွှတ်တော်သဘောထားကိုမဲခွဲရယူခဲ့ရာ**ထောက်ခံမဲ ၁၆၅ မဲ၊ ကန့်ကွက်မဲ ၉ မဲနှင့် ကြားနေ ၃ မဲရှိခဲ့သည့်အတွက်** အဆိုပါအဆိုကို အတည်ပြုကြောင်း အမျိုးသားလွှတ်တော်ဥက္ကဋ္ဌ ဦးမန်းဝင်းခိုင်သန်းကကြေညာခဲ့သည်။

"**ကျမ်းသစ္စာဥပဒေကို အရင်ပြင်ပြီးမှလုပ်ရမယ်။** ဘိုးတော်ဘုရားလက်ထက်က အမိန့်တော်ခေါ် ရာဇသတ်ကြီးပြန်တမ်းတွေမှာပါရှိသလို စာဝါးတာတို့ ရေလားတို့ စတာတွေနဲ့ ကျိန်ခိုင်းမှာလား။ ဘိုးတော်ဘုရားရဲ့အမိန့်တော်ပြန်တမ်းမှာ ကျမ်းသစ္စာဆိုတာတွေပါတယ်ဗျ။ အဲဒီလိုလုပ်မှာလား။ ကျွန်တော်တို့က ဘယ်လိုလုပ်မှာလဲ။ အမှုတစ်ခုကိုစစ်မှာလား ကျမ်းကျိန်မှာလား။ ဒါကမလိုအပ်ဘူးလို့ ကျွန်တော်တို့ကမြင်တယ်။ ရှေ့နေလောကမှာ မလိုအပ်ဘူးထင်တဲ့လူများပါတယ်။ ဘာလို့လဲဆိုတော့ အကြိမ်ကြိမ်အခါခါ, တင်ပြသလို **တရားသူကြီးတစ်ယောက်က ကျမ်းသစ္စာဆိုပြီးအမှုစစ်တယ်၊ အမှုတွဲပေါ်ပေါက်ချက်အရ ပြစ်ဒဏ်ချလိုက်တယ်၊ အဲဒီပြစ်ဒဏ်ကို အထက်တရားရုံးကနေပြီးတော့ ပယ်ဖျက်လိုက်လို့ရှိရင် ဒီတရားသူကြီးကို ကျမ်းသစ္စာပျက်ပြီး မမှန်မကန်ဆုံးဖြတ်တယ်လို့ အရေးယူမှာလား၊ ဒါလည်း ဆုံးဖြတ်ရမယ်**"ဟု ဦးရောဘတ်စန်းအောင်ကဆိုသည်။

HAP

ပြန်လည်မှတ်ပုံမတင်ရသေးသည့် ကုမ္ပဏီများ ဒဏ်ကြေးများပေးဆောင်ကာ မှတ်ပုံတင်နိုင်မည်

ပြန်လည်မှတ်ပုံမတင်ရသေးသည့် ကုမ္ပဏီများအနေဖြင့် **Private ကုမ္ပဏီဖြစ်ပါက မှတ်ပုံတင်ကြေး ကျပ် နှစ်သိန်းခွဲ၊ Public ကုမ္ပဏီဖြစ်ပါက မှတ်ပုံတင်ကြေး ကျပ် ၂၅ သိန်းပေးဆောင်ကာ ပြန်လည် မှတ်ပုံတင်နိုင်မည်ဖြစ်ကြောင်း** မြန်မာနိုင် ငံရင်းနှီးမြှုပ်နှံမှုကော်မရှင်မှ ဖေဖော် ဝါရီလ ၇ ရက်က သိရသည်။

"သတ်မှတ်ကာလအတွင်းမှာ ကုမ္ပဏီ ၆၀၀၀၀ ကျော်လောက် ပြန်လည်မှတ်ပုံတင်ဖို့ရှိပေမယ့် ၄၇၀၀၀ **ကျော် လောက်ကပဲ ပြန်လည်မှတ်ပုံတင်ခဲ့ပါတယ်**"ဟု ရင်းနှီးမြှုပ်နှံမှုနှင့်ကုမ္ပဏီများ ညွှန်ကြားမှု ဦးစီး ဌာန၊ ညွှန်ကြားရေးမှူး ဦးမျိုးမင်းက ပြောသည်။

ကုမ္ပဏီများ ပြန်လည်မှတ်ပုံတင်ခြင်းကို မြန်မာနိုင်ငံ ကုမ္ပဏီဥပဒေစတင်အသက်ဝင်ချိန်မှာ ခြောက်လ (၂၀၁၈ ခုနှစ် ဩဂုတ်လမှ ၂၀၁၉ ခုနှစ် ဇန်နဝါရီလ) အထိ အွန်လိုင်းမှတ်ပုံတင်စနစ်ဖြင့် အခမဲ့ခွင့်ပြုခဲ့ပြီး ယင်းနောက်ပိုင်း ပြန်လည်မှတ်ပုံတင်မည့် ကုမ္ပဏီများအနေဖြင့် ဒဏ်ကြေးများပေးဆောင်ကာ မှတ်ပုံတင်နိုင်မည်ဖြစ်သည်။ **ထို့ကြောင့် ပြန်လည်မှတ်ပုံမတင်ဘဲ ကျန်ရှိသည့် ကုမ္ပဏီ ၁၃၀၀၀ ကျော်ကို ကုမ္ပဏီစာရင်းမှ ပယ်ဖျက်မည်ဖြစ်ပြီး နှစ်နှစ်အတွင်း အဆိုပါကုမ္ပဏီ နာမည်ပြန်လည်သုံးစွဲခွင့်ပေးမည်မဟုတ်ကြောင်း**သိရသည်။ ပြန် လည်မှတ်ပုံတင်ရာတွင်လည်း ခိုင်လုံသော အကြောင်းပြချက်ရှိမှသာ ဒဏ်ကြေးပေးဆောင် ၍ မှတ်ပုံတင်ခွင့်ပြု မည်ဖြစ်ပြီး ခိုင်လုံသော အကြောင်းပြချက်မရှိပါက ကုမ္ပဏီစာရင်းမှ ပယ်ဖျက်မည်ဖြစ်ကြောင်း သိရသည်။ ထို့ပြင် ကုမ္ပဏီအသစ် မှတ်ပုံတင်မှုသည်လည်း တစ်သောင်းကျော်ရှိကြောင်း သိရသည်။

ပြည့်ရည်ဖူး

စပွန်ဆာနှင့် ကွင်းအခက်အခဲများရှိသော်လည်း အမျိုးသမီးလူငယ်လိဂ်ပြိုင်ပွဲကို မဖြစ်မနေ ကျင်းပသွားမည်ဟု ဆို

မျိုးဆက်သစ် လူငယ်အမျိုးသမီး ဘောလုံးသမားများ ပေါ်ထွက်လာစေရန်အတွက် **စပွန်ဆာအခက်အခဲနှင့် ကွင်းလုံးလောက်မှုမရှိသည့် အခက်အခဲများ ရှိနေသော်လည်း လာမည့်ဘောလုံးရာသီ၌ ယူ-၁၉ အမျိုးသမီးလူငယ်လိဂ်ပြိုင်ပွဲကို မဖြစ်မနေကျင်းပသွားမည်ဖြစ်ကြောင်း** မြန်မာနိုင်ငံဘောလုံးအဖွဲ့ချုပ် စီအီးအို ဦးဘုန်းနိုင်ဇော်က ပြောသည်။

ယခုဘောလုံးရာသီတွင် အမျိုးသမီးအသင်းကြီး၏ လိဂ်ပြိုင်ပွဲအတွက် အဓိက Title စပွန်ဆာမရှိတော့၍ ပြိုင်ပွဲဝင်အသင်းများကို ထောက်ပံ့မှု လျော့နည်းသွားခဲ့သည့်အပြင် ကွင်းအခက်အခဲများ ရှိနေသောကြောင့် **အမျိုးသမီးလိဂ်ပြိုင်ပွဲကို ရုံးပိတ်ရက်များအတွင်း မကျင်းပနိုင်ဘဲ ကြားရက်များတွင်သာ ကျင်းပပေးနေရသည်။** ထို့ကဲ့သို့ အမျိုးသမီးလိဂ်ပြိုင်ပွဲအတွက် အခက်အခဲများစွာရှိနေသော်လည်း မြန်မာ့အမျိုးသမီးဘောလုံးလောကသည် လက်ရှိထက် ပိုမိုထောက်ပံ့ပေး၍ လူငယ်မျိုးဆက်သစ်မွေးထုတ်ပေးရေး စီမံကိန်းများကို ဆောင်ရွက်ပေးနိုင်လျှင် အာရှအဆင့်ပြိုင်ပွဲများသို့ အချိန်တိုအတွင်း ဝင်ရောက်နိုင်ပြီး ကမ္ဘာ့အဆင့်ပြိုင်ပွဲအထိပါ တက်လှမ်းနိုင်မည့်အခွင့်အရေးများ ရှိလာမည်ဖြစ်သောကြောင့် မြန်မာနိုင်ငံဘောလုံးအဖွဲ့ချုပ်၏ **လေးနှစ်တာ မဟာဗျူဟာ စီမံကိန်းတွင် ယူ-၁၉ အမျိုးသမီး လူငယ်လိဂ်ပြိုင်ပွဲကို မဖြစ်မနေကျင်းပရန်** ထည့်သွင်းထားခြင်း ဖြစ်သည်။

"အမျိုးသမီးလိဂ်လူငယ်ပွဲအတွက် မဖြစ်မနေတော့ Run သွားရမှာပဲ။ စပွန်ဆာမရှိဘူးဆိုရင်လည်း အမျိုးသမီးလိဂ်ဘက်ကို ဘောလုံးအဖွဲ့ချုပ်ကနေငွေကြေးပိုသုံးစွဲပြီးတော့ Run ရမယ်။ ဘာလို့လဲဆိုတော့ အမျိုးသမီးကလည်း အရေးကြီးတဲ့အပိုင်းမှာရှိတယ်။ ကွင်းတွေအခက်အခဲရှိပေမယ့် မဖြစ်ဖြစ်အောင်တော့ လုပ်သွားမှာပဲ ဒါကိုတော့ အရပ်ခံမှာမဟုတ်ဘူး" ဟု ဦးဘုန်းနိုင်ဇော်ကပြောသည်။ မြန်မာနိုင်ငံဘောလုံးအဖွဲ့ချုပ်သည် **အမျိုးသမီးလိဂ်ပြိုင်ပွဲကို ယခုနှစ်တွင် တတိယမြောက်ရာသီအဖြစ်ကျင်းပပေးနေပြီး** ဖွဲ့ကပင်အသင်း၊ ဂန္ဓမာအသင်း၊ Sport & Education အသင်း၊ တက္ကသိုလ်အသင်း၊ သစ္စာအားမာန်အသင်း၊ မြဝတီအသင်း၊ YREO အသင်း၊ အာ/ကာ သိပ္ပံအသင်းတို့ ဝင်ရောက်ယှဉ်ပြိုင်ပြီး **ထိုအသင်းများမှာ လာမည့်ရာသီ၌ အမျိုးသမီးလူငယ်လိဂ်ပြိုင်ပွဲအတွက် ယူ-၁၉ အမျိုးသမီးအသင်းတစ်သင်းကို ထပ်မံဖွဲ့စည်းသွားရတော့မည် ဖြစ်သည်။**

မိုင်းစောလွင်

သင့်ကျန်းမာရေးအတွက် ဒါတွေသိရဲ့လား

ကိုယ်ဝန်တားဆေး၊ သောက်ဆေးတွေရဲ့ ဆိုးကျိုးက ဘာတွေရှိပါသလဲ

အမျိုးသမီးတစ်ယောက်အနေနဲ့ ကလေးမယူချင်သေးရင် အလွယ်ဆုံးနည်းလမ်းကတော့ ကိုယ်ဝန်တားသောက်ဆေးကို မှီဝဲလိုက်တာပဲဖြစ်ပါတယ်။ ဒီတားဆေးမှာ ဆိုးကျိုးတွေရှိပါတယ်။ ပို့တာ၊ အန်တာ၊ ခေါင်းကိုက်တာ၊ ဒေါသထွက်လွယ်တာ၊ သွေးတိုးတာ၊ သွေးတွင်းသကြားဓာတ်မြင့်တက်လာတာလိုမျိုး ပြဿနာတွေလည်းဖြစ်လာနိုင်ပြီး အဲဒီလိုဖြစ်လာရင်တော့ ဆရာဝန်နဲ့ပြသဖို့ လိုအပ်ပါပြီ။

ဒေါက်တာခင်မိုးမိုး

အာဆင်းနစ်အဆိပ်သင့်တာကြောင့် အရေပြားပေါ်မှာ ပေါ်လာတဲ့လက္ခဏာတွေက ဘာတွေပါလဲ

နည်းနည်းနဲ့ နာတာရှည်အာဆင်းနစ်အဆိပ်သင့်သူတွေမှာ အရေပြားလက္ခဏာတွေပြတတ်ပါတယ်။ ခန္ဓာကိုယ်ထဲကို အာဆင်းနစ်တွေရောက်ပြီး နှစ်ပေါင်းများစွာကြာမှ တဖြည်းဖြည်းပေါ်လာတဲ့ အရေပြားပြဿနာတွေပါ။ တချို့ဆို နှစ်ပေါင်း ၂၀ ကျော်ကြာမှ လက္ခဏာတွေပေါ်လာတာပါ။ အဆုတ်၊ အသည်း၊ ကျောက်ကပ်၊ အာရုံကြော၊ သွေးစတဲ့ ကိုယ်တွင်းအင်္ဂါတွေကိုလည်း ထိခိုက်ပေမယ့် အရေပြားပြဿနာတွေကသာ အစောဆုံးပေါ်လာတာပါ။ ပြောရရင် အလွန်နောက်ကျပြီးမှ သိရတဲ့သဲလွန်စပေါ့။ ဒီလိုအလွန်အမင်းနောက်ကျပြီးမှ အဆိပ်သင့်ရောဂါကိုသိရတော့ ကုရတာလည်းခက်သွားပါတယ်။ ပြဿနာတွေကတော့ အရေပြားနဲ့အတူ လက်သည်း ခြေသည်းတွေမှာလည်း ဖြစ်တာပါပဲ။

ဒေါက်တာ ဦးကျော်ကျော်
အရေပြားအထူးကု ဆရာဝန်ကြီး

အဆီကျိတ်ကို မဖယ်ရှားခဲ့ရင် နောက်ဆက်တွဲဆိုးကျိုးအနေနဲ့ ဘာတွေဖြစ်နိုင်ပါသလဲ

အဆီကျိတ်ကိုမဖယ်ရှားရင် နောက်ဆက်တွဲဖြစ်လာနိုင်တာတွေက အကြိတ်ကကြီးလာရင် အလှပျက်တာ၊ နေ့စဉ်လုပ်ငန်းဆောင်တာတွေမှာ အနှောင့်အယှက်ဖြစ်တာ၊ ခိုက်မိရင်နာတာ၊ သွေးထွက်တာ၊ ဆီးချိုသွေးချိုရှိသူတွေမှာ ပိုးဝင်ပြီးအနာမကျက်နိုင်တာတွေဖြစ်နိုင်ပါတယ်။ ၁၀-၁၅ နှစ်လောက်ကြာအောင် မခွဲမစိတ်ဘဲ ကင်ဆာဘက်ကိုပြောင်းသွားတာတွေဖြစ်နိုင်ပါတယ်။

ပါမောက္ခ ဒေါက်တာစိန်လင်း
ခွဲစိတ်နှင့် ကင်ဆာပါရဂူ

ဆားကို ဘာကြောင့်လျှော့စားသင့်ပါသလဲ

ဆားက ခန္ဓာကိုယ်မှ ကယ်လစီယမ်ကို ဆုံးရှုံးစေပါတယ်။ ဆားပါဝင်မှုများတဲ့အစာတွေ စားသုံးမှုများပါက ဆီးထဲကနေ ကယ်လ်စီယမ်စွန့်ထုတ်မှုကို များစေပါတယ်။ ဆားစားသုံးမှုကိုလျှော့ချလိုက်ပါက ခန္ဓာကိုယ်တွင်းမှ ကယ်လ်စီယမ်တွေ ဆုံးရှုံးမှုနည်းသွားတာကြောင့် အရိုးတွေကိုသန်မာစေပါတယ်။

ဇာခြည်ဝင်း (ဆေးဝါးတက္ကသိုလ်)

ပုပ္ပားကျေးရွာကို ပုပ္ပားအနုပညာကျေးရွာအဖြစ် တည်ထောင်လျက်ရှိ

ပြည်တွင်းပြည်ပခရီးသွားဧည့်သည်များ အထူးစိတ်ဝင်စားသည့်နေရာတစ်ခုဖြစ်သည့် မန္တလေးတိုင်းဒေသကြီး မြင်းခြံခရိုင် ကျောက်ပန်းတောင်းမြို့နယ်ရှိ **ပုပ္ပားကျေးရွာကို ပုပ္ပားအနုပညာကျေးရွာအဖြစ် တည်ထောင်နေကြောင်း** ၎င်းကျေးရွာတည်ထောင်သူ ပန်းဆိုးတန်းပန်းချီခန်းမ ပိုင်ရှင် ဦးအောင်စိုးမင်းက ဖေဖော်ဝါရီလ ၈ ရက်တွင် ပြည်မြန်မာသတင်းဂျာနယ်သို့ ပြောသည်။

အဆိုပါပုပ္ပားအနုပညာကျေးရွာတည်ထောင်ခြင်းဖြင့် ပြည်တွင်းအနုပညာရှင်များအပြင် နိုင်ငံတကာအနုပညာရှင်တွေအားလုံး တွေ့ဆုံနိုင်မည့်နေရာအပြင် ဝပ်ရှော့လုပ်လို့ရနိုင်သလို အနုပညာမျိုးစုံလုပ်ဆောင်နိုင်အောင် သဘာဝအတိုင်း အနုပညာကိုအခြေခံသည့်ယဉ်ကျေးမှု ဓလေ့နေရာတစ်ခုဖြစ်စေရန် ရည်ရွယ်တည်ထောင်ခြင်းဖြစ်ကြောင်း ယင်းကပြောသည်။

"ပုပ္ပားအနုပညာကျေးရွာဆိုတဲ့ပုံစံလေးကရဲ့ အဓိကရည်ရွယ်ချက်ကတော့ အနုပညာဖန်တီးတဲ့နေရာတစ်ခုဖြစ်လာအောင် အနုပညာဆိုတဲ့အတွက်မျိုးစုံပါတာ ပေါ့။ ဂီတ၊ အကလည်းပါချင်ပါမယ်။ ပန်းချီနဲ့ပန်းပုလည်းပါမယ်ပေါ့။ အနုပညာနဲ့ပတ်သက်သူတွေအတွက် အနုပညာဖန်တီးတဲ့နေရာတစ်ခုဖြစ်လာအောင် ရည်ရွယ်ချက်တွေနဲ့လုပ်တာပါ။ ခု **အဲဒီဒေသဝန်းကျင်လေးမှာ ရွာခုနစ်ရွာလောက်ရှိတယ်ပေါ့၊** ကျွန်တော်တို့ခုလက်ရှိရှိနေတဲ့နေရာပေါ့။ **ဒီပုပ္ပားဆိုတာ သဘာဝပတ်ဝန်းကျင်အရ ထိန်းသိမ်းထားတဲ့နေရာလည်းဖြစ်တယ်၊** ပုပ္ပားပတ်ဝန်းကျင်က နတ်ယဉ်ကျေးမှု၊ ကိုးကွယ်ယုံကြည်မှုဓလေ့တွေရှိတော့ လေ့လာစရာနေရာတစ်ခုလည်းဖြစ်တယ်ပေါ့။ အများစုက ယုံကြည်မှုဆိုင်ရာနေရာတစ်ခုအနေနဲ့ဖြစ်နေတယ်။ ကျွန်တော်ဖြစ်စေချင်တာ ဒီနေရာသည်အနုပညာယဉ်ကျေးမှု ဓလေ့ထုံတမ်းတစ်ခုကို အခြေခံတဲ့နေရာဖြစ်တဲ့အတွက်အားလုံးကိုစုပေါင်းတဲ့ အနုပညာပုံစံတစ်ခုဖြစ်ချင်တာပါ။ အဲဒါကြောင့်မို့လို့ ပုပ္ပားအနုပညာကျေးရွာလို့ခေါင်းစဉ်တပ်လိုက်တာပါ။ အနုပညာလို့ပြောတဲ့အတွက် အနုပညာပေါင်းစုံ ပါဝင်ဖို့လိုပါတယ်"ဟု၎င်းကဆိုသည်။

ပုပ္ပားအနုပညာကျေးရွာကို လွန်ခဲ့သည့်လေးနှစ်လောက်က စခဲ့ခြင်းဖြစ်ပြီး ယခုအခါ ၅၀ ရာခိုင်နှုန်းထိပြီးစီးနေပြီး **အလွန်ကြီးမားသည့်သနပ်ခါးကျောက်ပျဉ်ကြီးကို စတိတ်စင်အဖြစ်သုံးကာ ပြဇာတ်၊ အငြိမ့်ကရန် လုပ်ဆောင်ထားကြောင်း**လည်းသိရသည်။

"အနုပညာကျေးရွာဖြစ်တဲ့အတွက် အနုပညာရှင်တွေဖိတ်ပြီး ဘုရားကျောင်းကန် စေတီပုထိုးယုံကြည်မှုဓလေ့လောက်ကိုပဲ လေ့လာတာမဟုတ်ဘဲ အနုပညာအတွင်းသားဖြစ်တဲ့ ဖွဲ့စည်းမှုအနုပညာကို လေ့လာလို့ရအောင် အဓိကရည်ရွယ်တာပါ"ဟု ဦးအောင်စိုးမင်းကဆိုသည်။

ပုပ္ပားအနုပညာကျေးရွာတည်ထောင်ခြင်းကြောင့် မြန်မာနိုင်ငံကို နိုင်ငံတကာပန်းချီပညာရှင်များလာရောက်ကြပြီး ပြည်တွင်းပန်းချီဆရာများနှင့်ပူးပေါင်း၍ အမြင်ချင်းဖလှယ်နိုင်သည့်အပြင် မြန်မာနိုင်ငံရှိ ပန်းချီဝါသနာရှင်များအတွက် အတွေ့အကြုံကောင်းများရရှိနိုင်ကြောင်း သိရသည်။

"ပုပ္ပားအနုပညာကျေးရွာတည်ထောင်တဲ့ ဦးအောင်စိုးမင်းရဲ့ခြံအေးပတ်ဝန်းကျင်မှာ **သဘာဝရေကန်တွေရှိတယ်၊ အနောက်ဘက်မှာဆိုရင် တောတောင်တွေအပြင် ပုပ္ပါးတောင်ကလပ်ကိုမြင်ရပြီး နိုင်ငံတကာပန်းချီပညာရှင်တွေအတွက် အေးအေးဆေးဆေး ပန်းချီရေးဆွဲလို့ရတယ်၊ ပြည်သူတွေရဲ့ဘဝကို လေ့လာလို့ရနိုင်တယ်**"ဟု ပန်းချီပညာရှင်ဦးမင်းဝေအောင်ကပြောသည်။

ကိုထွန်း

၂၀၁၉ အတွက် ပထမဆုံး ဖီဖာကမ္ဘာ့အဆင့်သတ်မှတ်ချက် ထုတ်ပြန် မြန်မာဘောလုံးအသင်း အဆင့်တစ်ဆင့်မြင့်တက်

115	Thailand	1169	1160		
120	Tajikistan	1155	1158	0	⇕
121	Korea DPR	1152	1196	-12	▼
123	Philippines	1135	1171	-7	▼
124	Chinese Taipei	1134	1134	0	⇕
136	Turkmenistan	1089	1120	-9	▼
138	Myanmar	1085	1085	1	▲

Photo - FIFA

ကမ္ဘာ့ဘောလုံးအဖွဲ့ချုပ် ဖီဖာသည် ၂၀၁၉ ခုနှစ်အတွက် ပထမဆုံးအမျိုးသားဘောလုံးအသင်း ကမ္ဘာ့အဆင့်သတ်မှတ်ချက်ကို ဖေဖော်ဝါရီ ၇ ရက်ကထုတ်ပြန်လိုက်ပြီး မြန်မာ့လက်ရွေးစင် အမျိုးသားဘောလုံးအသင်းသည် အဆင့်တစ်ဆင့်မြင့်တက်လာကြောင်း ဖီဖာ၏ ထုတ်ပြန်ချက်အရ သိရသည်။

မြန်မာ့လက်ရွေးစင် အမျိုးသားဘောလုံးအသင်းသည် ၂၀၁၉ ခုနှစ် ဇန်နဝါရီလအတွက် ကမ္ဘာ့အဆင့်သတ်မှတ်ချက်တွင် **ကမ္ဘာ့အဆင့် ၁၃၈ တွင်ရှိနေခဲ့ပြီး** အဆင့်တစ်ဆင့်မြင့်တက်လာကာ **အာဆီယံနိုင်ငံများထဲတွင် အဆင့် ၄ နေရာ၌သာ ဆက်လက်ရပ်တည်နေခဲ့ပြီး** ၂၀၁၈ ခုနှစ်အတွင်း အမြင့်ဆုံးရပ်တည်မှုအဖြစ် ဧပြီနှင့်မေလတွင် အဆင့် ၁၃၅ တွင် ရပ်တည်နိုင်ခဲ့သည်။

အရှေ့တောင် အာရှနိုင်ငံများအလိုက်အဆင့်ရပ်တည်မှုတွင် **ဗီယက်နမ်နိုင်ငံက ကမ္ဘာ့အဆင့် ၉၉ တွင်ဦးဆောင်နေပြီး ထိုင်းနိုင်ငံက ကမ္ဘာ့အဆင့် ၁၁၅၊ ဖိလစ်ပိုင်နိုင်ငံက ကမ္ဘာ့အဆင့် ၁၂၃၊** မြန်မာနိုင်ငံက ကမ္ဘာ့အဆင့် ၁၃၈၊ အင်ဒိုနီးရှားနိုင်ငံက ကမ္ဘာ့အဆင့် ၁၅၉၊ စင်ကာပူနိုင်ငံက ကမ္ဘာ့အဆင့် ၁၆၅၊ မလေးရှားနိုင်ငံက ကမ္ဘာ့အဆင့် ၁၆၇၊ ကမ္ဘောဒီးယားနိုင်ငံက ကမ္ဘာ့အဆင့် ၁၇၂၊ လာအိုနိုင်ငံက ကမ္ဘာ့အဆင့် ၁၈၄၊ ဘရူနိုင်းနိုင်ငံက ကမ္ဘာ့အဆင့် ၁၉၅ နှင့် တီမောနိုင်ငံက ကမ္ဘာ့အဆင့် ၁၉၆ တို့တွင် အသီးသီးရပ်တည်လျက်ရှိသည်။

ကောင်းမြတ်ရာ

အိန္ဒိယနည်းပညာဖြင့် စပါးပင်တစ်ပင်လုံးကို အသုံးချနိုင်မည့်နည်းလမ်းများကို သုတေသနလုပ်ပြီး သင်တန်းပေးနေ

အိန္ဒိယ - မြန်မာချစ်ကြည်ရေးစီမံကိန်း၏ တစ်စိတ်တစ်ပိုင်းအဖြစ် **အိန္ဒိယနိုင်ငံ ဆာမိနက်သံဖောင်ဒေးရှင်းအထောက်အပံ့နည်းပညာဖြင့် စိုက်ပျိုးရေးသုတေသနဦးစီးဌာန(DAR-ရေဆင်း) တွင် တည်ဆောက်ထားသည့်** စပါးဇီဝဥယျာဉ်သုတေသနဌာန၌ တန်းဖိုးမြင့်ထုတ်ကုန်အဖြစ် စပါးတစ်ပင်လုံးအသုံးချနည်းသုတေသနပြုလုပ်နေကြောင်း ဖေဖော်ဝါရီလ ၉ ရက်တွင် သတင်းရရှိသည်။

တောင်သူများအနေဖြင့် စပါးပင်ကဆန်လောက်သာရရှိသည့်အတွက် စပါးတစ်ပင်လုံး အသုံးဝင်တန်ဖိုးရှိပြီး အကျိုးရှိစွာသုံးချနိုင်ရန်အတွက် သင်တန်းနှင့် သုတေသနလုပ်ငန်းများကို လုပ်ဆောင်နေခြင်းဖြစ်ကြောင်း အဆိုပါဌာနက ညွှန်ကြားရေးမှူးချုပ် ဦးနိုင်ကြည်ဝင်းက ပြည်မြန်မာသတင်းဂျာနယ်သို့ ပြောသည်။

"**အများစုကတော့ တောင်သူတွေက စပါးရိတ်ပြီးလို့ရှိရင် ရိုးပြတ်တွေကိုမီးရှို့ကြတယ်၊ ရိုးပြတ်တွေကိုရိတ်ပြီး မီးမရှို့ဘဲနဲ့ နွားစား၊ စက္ကူအိတ်၊ ရုံးသုံးစက္ကူဖိုင်၊ ဖိတ်စာကတ်တွေလုပ်တဲ့အသုံးပြုတဲ့နည်းအပြင် စပါးကနေ ဆန်ကွဲ၊ ဖွဲကြမ်း၊ ဖွဲနုစပါးခွံ၊ စပါးခွံကနေ ပြာအထိအသုံးဝင်အောင်ပေါ့၊ စပါးခွံကလည်း အော်ဂဲနစ်မြေဆွေး(တီကျစ်စာ)ထုတ်လုပ်ရောင်းလို့ရတယ်၊ စပါးခွံပြာကိုလည်း ရေသန့် လုပ်လို့ရတယ်၊ အအေးခန်းလုပ်လို့ရတယ်၊ ရေခဲသေတ္တာအဖြစ် အအေးရအောင် မီးမရှိတဲ့နေရာမှာ သဘာဝအအေးခန်းလုပ်တဲ့နည်းပညာတွေ လက်တွေ့သုတေသနပြုသင်ပြပေးတယ်၊** နည်းပညာစနစ်တွေကို သုတေသနဆောင်ရွက်နေတာပါ။ **ဆန်ကွဲကိုလည်း အာဟာရဖြစ်တဲ့** မုန့်လုပ်နည်းမျိုးစုံရယ် ဖွဲနုကဆီရတာရယ် **ဒါတွေဟာ** တောင်သူတွေအနေနဲ့ အလွယ်တကူလုပ်လို့ရတယ်။ **စပါးတစ်ပင်လုံးအသုံးချနည်း** သုတေသနအသုံးချပြီး တန်ဖိုးမြင့်ထုတ်ကုန်ဖြစ်နိုင်အောင် အိန္ဒိယနည်းပညာ အကူအညီအထောက်အပံ့ သင်တန်းတွေပေးပြီး လုပ်ဆောင်ပေးနေတာပါ"ဟု ၎င်းကဆိုသည်။

စပါးတစ်ပင်လုံးအသုံးချနည်းနှင့်ပတ်သက်ပြီး ကျယ်ကျယ်ပြန့်ပြန့်ဖြစ်စေရန်အတွက် အကူအညီပေးမည်ဖြစ်ကြောင်းကို ဌာနသို့လာရောက်စဉ် မြန်မာနိုင်ငံဆိုင်ရာ အိန္ဒိယသံအမတ်ကြီးက ပြောကြားသွားခဲ့ကြောင်း ၎င်းကဆိုသည်။

ကိုထွန်း

ပြင်သစ်နိုင်ငံမှ လည်စရာနေရာများ

PHOTO ALBUM
မှတ်တမ်းဓာတ်ပုံ မြင်ကွင်းစုံ

ဒေါက်တာ နုမြတ်သီဂီဦး

အချစ်မြို့တော် ပဲရစ်မြို့တစ်နေရာ

ပဲရစ်မြို့ရှိ Louvre ပြတိုက်

တောင်ဘက်ကမ်းရိုးတန်းရှိ မြို့များ

Nice မြို့လယ်ရှိ ရင်ပြင်ကြီးတွင် စာရေးသူအမှတ်တရ

ဂျာမနီနယ်စပ် Alsace ဒေသရှိ Strasbourg မြို့

French Riveria ရှိ Eze ကျေးရွာတွင်

ဥရောပနိုင်ငံတွေသွားမယ်ဆိုရင် ပြင်သစ်နိုင်ငံကို ထိပ်ဆုံးကသွားလေ့ရှိကြသလို ပြင်သစ်သွားမယ်ဆိုရင်လည်း ပဲရစ်မြို့ကိုပဲ အရင်ဆုံးသတိရကြပါတယ်။ တကယ်က ပြင်သစ်မှာပဲရစ်မြို့အပြင် အခြားလည်ပတ်စရာနေရာတွေ၊ ဒေသတွေအများကြီးရှိလို့နေပါတယ်။ Normandy က ကမ်းခြေတွေမှာ အေးဆေးအနားယူမလား၊ ဂျာမနီနယ်စပ် Alsace ဒေသမှာဂျာမန်ရိုးရာဓလေ့နဲ့ အဆောက်အအုံတွေလေ့လာမလား၊ အလည်ပိုင်းမှာရှိတဲ့ Loire Valley မှာရဲတိုက်တွေ၊ စပျစ်ခြံတွေဆီအလည်သွားမလား၊ အားလုံးရပါတယ်။

ပြင်သစ်နိုင်ငံ မြို့တော်ပဲရစ်ကို စိတ်ကူးယဉ်မြို့တော်၊ အချစ်မြို့တော်၊ အနုပညာမြို့တော်လို့လည်းခေါ်လေ့ရှိပါတယ်။ လူတွေအမြဲကြိတ်ကြိတ်တိုးစည်ကားနေတဲ့ အီဖယ်လ်မျှော်စင်ကြီးနောက်ခံပြီး ဓာတ်ပုံတွေရိုက်ရင်း၊ နာမည်ကျော်ရှောင်ဇီလေဇီလမ်းမကြီးပေါ် ကမ္ဘာကျော်ဖက်ရှင်ပစ္စည်းတွေ ဈေးဝယ်ထွက်ရင်း၊ လမ်းဘေးပြင်သစ်ကော်ဖီဆိုင်လေးတွေမှာထိုင်ပြီး ဖြတ်သွားဖြတ်လာတွေကို ငေးမောရင်း ပဲရစ်နေ့ရက်တွေကုန်ဆုံးရတာရင်ခုန်စရာပါ။ အလှဆုံးအပြုံးပိုင်ရှင် မိုနာလီဇာပန်းချီကားကြီးရှိရာ Louvre ပြတိုက်ကြီးကလည်း မရောက်မဖြစ်သွားရောက်လည်ပတ်သင့်တဲ့နေရာပေါ့။

တောင်ပိုင်းမှာရှိတဲ့ French Riveria လို့ခေါ်တဲ့ ကမ်းရိုးတန်းတစ်လျှောက်ကလည်း ပြင်သစ်လူမျိုးတွေ အနားယူအပန်းဖြေရာဒေသဖြစ်သလို Tourist တွေအကြိုက်လည်းပဲဖြစ်ပါတယ်။ အဲ့နားကခရမ်းရောင်လွှမ်းခြုံထားတဲ့ လာဗန်ဒါပန်းခင်းတွေမှာဓာတ်ပုံရိုက်ရင် သိပ်လှပါတယ်။ ကမ်းရိုးတန်းတစ်လျှောက်အရမ်းလှတဲ့ ကမ်းခြေမြို့လေးနိ(စ်) (Nice)ရယ်၊ ရုပ်ရှင်ပွဲတော်တွေ ကျင်းပနေကြကန်း(စ်)မြို့ရယ်၊ အနီးအနားကတောင်ပေါ်ပြင်သစ်ရွာလေးတွေရယ်နဲ့ စည်ကားလို့နေပါတယ်။ ကမ္ဘာ့ဒုတိယအသေးဆုံးနိုင်ငံမိုနာကို (Monaco) ကလည်း Nice ကနေ ကားနဲ့ ၁၅ မိနစ်လောက်ပဲမောင်းရတာဆိုတော့ တစ်ခါထဲ ဝင်လည်လို့ရပါသေးတယ်။

ပြင်သစ် - အီတလီနယ်စပ်မှာရှိတဲ့ အယ်ပိုင်းတောင်တန်းတွေထဲက Mont Blanc တောင်ကလည်း ဥရောပရဲ့အမြင့်ဆုံးတောင်ဖြစ်ပြီး နှင်းလျှောစီးသမားတွေကြားကျော်ကြားလှပါတယ်။ အနောက်တောင်ပိုင်းမှာရှိတဲ့ Dordogne နယ်မှာ တောင်ထိပ်ကနာမည်ကျော် Chateau de Baynac ရဲတိုက်ကြီးအပြင် တောတောင်သဘာဝရှုခင်းတွေ သာယာလှပါတယ်။ ဥရောပရဲ့ ရှေးအကျဆုံးမြို့တစ်မြို့ဖြစ်ပြီး ပြင်သစ်နိုင်ငံရဲ့ ဒုတိယအကြီးဆုံးမြို့ Marseille ကတော့ အရှေ့တောင်ပိုင်း ကမ်းရိုးတန်းရဲ့ အဓိကဆိပ်ကမ်းမြို့လေးဖြစ်ပြီး တက္ကသိုလ်ကျောင်းတွေ၊ စက်မှုဇုံ တွေနဲ့စည်ကားနေပါတယ်။

ပြင်သစ်ကရေမွှေးနဲ့ ကမ္ဘာကျော်ဖက်ရှင်အမှတ်တံဆိပ်တွေအပြင် အစားအသောက်မှာလည်းနာမည်ကြီးပါပဲ။ ပြင်သစ်လူမျိုးတွေက အစားအသောက်ကောင်းတွေကြိုက်တတ်ကြပြီး Mitchelin Star ရထားတဲ့အဆင့်အတန်းမြင့်စားသောက်ဆိုင်တွေက ပြင်သစ်နိုင်ငံမှာအများဆုံးရှိလို့နေပါတယ်။ စပျစ်ခြံတွေများစွာရှိတဲ့ ပြင်သစ်မှာ ပြင်သစ်ဝိုင်ကလည်းနာမည်ကြီးသလို တခြားအထက်တန်းလွှာယမကာမျိုးစုံလည်းရှိလို့နေပါတယ်။ ဝိုင်ခြံတွေ လေ့လာချင်ရင်တော့ Bordeaux နယ်ကိုသာ သွားလိုက်ပါ။ သမိုင်းဝင်အဆောက်အအုံတွေ၊ ရုပ်တုတွေအများကြီးရှိတဲ့ဆိပ်ကမ်းမြို့လေး Bordeaux မှာ ကမ္ဘာ့အဆင့်မီအနုပညာလက် ရာတွေကိုပါခံစားနိုင်မှာပါ။

ဒီလိုလည်ပတ်စရာနေရာတွေ များတာကြောင့်လည်း ပြင်သစ်နိုင်ငံဟာဆယ်စုနှစ်ပေါင်းများစွာတိုင် ကမ္ဘာပေါ်မှာကမ္ဘာလှည့်ခရီးသည်အများဆုံး လာရောက်တဲ့နိုင်ငံအဖြစ်ဗိုလ်စွဲလို့နေပါတယ်။ တစ်နှစ်ကို ခရီးသည်ဦးရေ ၈၂ သန်းကျော်လောက်ကို လာလည်ကြတာပါ။ ပြင်သစ်နိုင်ငံ၊ ပြင်သစ်လူမျိုးတို့ရဲ့ရိုးရာဓလေ့ထုံးစံတွေ၊ ဗိသုကာလက်ရာတွေ၊ အရသာရှိလှတဲ့အစားအသောက်တွေ၊ ကဗျာဆန်တဲ့ပတ်ဝန်းကျင်အငွေ့အသက်တွေကြောင့် ပြင်သစ်မှာခရီးသည်တွေအမြဲမပြတ်စည်ကားလို့နေတာပဲ ဖြစ်ပါလိမ့်မယ်။

ဒေါက်တာနုမြတ်သီဂီဦး

ပြင်သစ်နိုင်ငံရှိ နာမည်ကျော်
Mont Saint Michel ဘုရားကျောင်း

Luberon ရှိ လာဗန်ဒါပန်းခင်း

Bordeaux မြို့တစ်နေရာ

Loire Valley ရှိ ရဲတိုက်ကြီး

ဥရောပတိုက်၏ အမြင့်ဆုံးတောင် Mont Blanc

Dordogne နယ်ရှိ ရဲတိုက်ကြီး

ပြင်သစ်နိုင်ငံရှိ ဒုတိယအကြီးဆုံး Marseille မြို့

ဒေါက်တာခင်မောင်ညို
(နိုင်ငံရေးဆောင်းပါးရှင်)

မြစ်ဆုံစီမံကိန်းနှင့် ဖွဲ့စည်းပုံပြင်ဆင်ရေးအပေါ် သုံးသပ်ချက်များ

မြစ်ဆုံစီမံကိန်း နှင့် ပတ်သက်၍ ပြန်လည်ပြီးလှုပ်ရှားမှုများရှိလာနေပြီဖြစ်ကာ မြစ်ဆုံကိစ္စကိုကန့်ကွက်မှုများလည်းရှိနေပါသည်၊ အလားတူဖွဲ့စည်းပုံ ပြင်ဆင်ရေးကိစ္စကိုလည်း အမျိုးသားဒီမိုကရေစီအဖွဲ့ချုပ်ပါတီ (NLD) ဘက်က ကြိုးစားနေသည့်ကိစ္စနှင့်ပတ်သက်၍ မေးမြန်းထားသည်များကို ကောက်နုတ်ဖော်ပြအပ်ပါသည်၊

■ ထက်အောင်ဖြိုး၊ မင်းရန်နောင်

ဧရာဝတီမြစ်တစ်ခုလုံးက မြန်မာပြည်တစ်ပြည်လုံးနဲ့ဆိုင်တယ်လေ၊ ဧရာဝတီမြစ်ဖျားပိုင်းမှာ ကွန်ကရစ်တန်ချိန်ပေါင်းများစွာချပြီးတော့ ဆည်ကြီးဆောက်မှာကို လက်မခံဘူး။ ဆည်ကြီးဆောက်လိုက်ရင် အနီးအနားမှာရှိတဲ့သစ်ပင်တွေကို ခုတ်လှဲပစ်လိုက်ရင် ရေဝေရေလဲဒေသလို့ခေါ်တဲ့ ရေတွေထိန်းတာ အကုန်ဒုက္ခရောက်သွားမယ်။ ရေမရှိရင် ဧရာဝတီလည်းမရှိတော့ဘူးပေါ့။ ဒါကိုထောက်ပြကြတယ်။ ငလျင်ကြောနဲ့လည်းနီးတယ်လို့ပြောတော့ မလုပ်သင့်ဘူးလို့ပြောကြတယ်။ **အရင်အစိုးရလက်ထက်တုန်းက လက်မှတ်ထိုးထားတဲ့အတွက် ဒီလက်မှတ်ကို အခုအစိုးရအနေနဲ့ အသိအမှတ်မပြုဘူးလို့လုပ်ရင် ကျွန်တော်တိုင်းပြည်ကို နိုင်ငံတကာက လာရောက်ရင်းနှီးမြှုပ်နှံဖို့ လာမှာမဟုတ်တော့ဘူးလို့ ဒေါ်အောင်ဆန်းစုကြည်ကလည်း ပြောတာပေါ့ဗျာ၊ ဒါပေမဲ့ သူ ပြည်သူနဲ့လက်တွဲမယ်လို့တော့ ပြောထားတယ်၊ ဒီအတွက် အစိုးရအနေနဲ့ အကျပ်အတည်းတော့ ရှိလာတာပေါ့၊** အဲဒီဟာက မြစ်ဆုံစီမံကိန်းကို လုပ်ခွင့်ပေးမလား၊ ရေအားလျှပ်စစ်ထုတ်လုပ်နိုင်ဖို့ အခြားမြစ်လက်တက်တွေမှာ လုပ်ခိုင်းမလား၊ အခြားစီမံကိန်းတစ်ခုခုလုပ်ခိုင်းမလားဆိုတာမျိုးရှိလာတယ်။ ပြည်သူကတော့ မြစ်ဆုံကိုလုံဝရပ်ဆိုင်းတာမျိုးကို ကြားချင်တာပေါ့လေ။

ဖွဲ့စည်းပုံပြင်ဆင်ရေးကတော့ ကျွန်တော်တို့ထက် ဥပဒေကိုနားလည်တဲ့သူတွေကတော့ ဘယ်လိုဖြစ်မယ်ဆိုတာသိတာပေါ့။ ဖွဲ့စည်းပုံအခြေခံဥပဒေဆိုတာ တပ်မတော်သား၂၅ ရာခိုင်နှုန်းမပါဘဲနဲ့ လုပ်လို့မရဘူး။ **အခြေခံဥပဒေကိုရေးဆွဲတာ ၁၅ နှစ်ကြာခဲ့တယ် ၊ တော်ရုံတန်ရုံ ပြင်ဆင်ဖို့ သိပ်မလွယ်ကူဘူးပေါ့၊ ဘာကြောင့်မလွယ်ကူလဲဆိုတာကို ဥပဒေကျွမ်းကျင်သူတွေအားလုံးသိပါတယ်၊ တိုင်းပြည်လည်းကောင်းစားမယ်၊ နစ်ဖက်အဆင်ပြေမယ်ဆိုရင်ကောင်းတာပေါ့၊** ပြည်သူအတွက်သာလုပ်မယ်ဆိုရင်တော့ အကောင်းဆုံးဖြစ်မှာပဲ။ အခု အခြေခံဥပဒေကို ပြင်မလား မြစ်ဆုံကိစ္စရပ်မလားဆိုတဲ့ဟာတွေပြောနေကြတော့ ပြည်သူတွေအနေနဲ့ ကိုယ့်တိုင်းပြည်အတွက် အမြဲနားစွင့်နေတာကို မြင်ရတော့ ဝမ်းသာမိတယ်။ **အစိုးရအနေနဲ့လည်း သေနေတာမျိုးမဖြစ်ဘဲနဲ့ ရှင်နေတဲ့အစိုးရတစ်ရပ် ဖြစ်ပါစေလို့ ပြောကြားချင်ပါတယ်၊**

ဒေါက်တာတူးဂျာ (ဥက္ကဋ္ဌ)
ကချင်ပြည်နယ် ဒီမိုကရေစီပါတီ

အခုလောလောဆယ် အနေအထားအရဆိုရင် အကျပ်အတည်းလို့ပြောလို့ရရတယ်။ **မြစ်ဆုံကလည်း မတိုးသာမဆုတ်သာဗျ၊ ဆုပ်လည်းစူး၊ စားလည်းရူးအခြေအနေမျိုးဖြစ်နေတယ်၊ ခွင့်ပြုလိုက်မယ်ဆိုရင်လည်း ပြည်သူလူထုနဲ့ ထိပ်တိုက်တွေ့မယ်၊ ခွင့်မပြုဘူးဆိုရင် တရုတ်ကို ကျေနပ်လောက်အောင် အပေးအယူလုပ်ပေးဖို့လိုအပ်တယ်၊** ပြေလည်အောင် ဖြေရှင်းရမှာပေါ့။ လူထုကတော့ ဒါကို ဘယ်လိုမှခွင့်မပြုနိုင်ဘူး။ အဲဒီအကျပ်အတည်းက နေကျော်လွှားနိုင်ဖို့ဆိုရင်တော့ **ကျွန်တော့်ရိုးရိုးသားသားအမြင်ကတော့ မြစ်ဆုံကိစ္စက လုံးဝကိုပိတ်ပင်လိုက်ဖို့လိုအပ်တယ်၊** တခြားအဖြေမရှိဘူးဗျ။ တရုတ်ရဲ့ရင်းနှီးမြှုပ်နှံမှုကို ပြေလည်အောင် ဖြေရှင်းရမှာပေါ့။ ဖွဲ့စည်းပုံနဲ့ပတ်သက်လို့ဆိုရင် အခြေခံဥပဒေမှာပါတဲ့အတိုင်း ပြင်ဆင်ရေးပုဒ်မနဲ့သွားမယ်ဆိုရင် ဒါကတစ်နည်းပေါ့။ သမရိုးကျသွားမယ်ဆိုရင် ပိတ်ဆို့မှုတွေများမယ်။ အခက်အခဲဖြစ်နိုင်မယ်ဆိုရင် အခုလို ပြည်ထောင်စုလွှတ်တော်မှာ ကော်မတီဖွဲ့ပြီး ပြင်လို့ရတဲ့သဘောရှိတယ်။ ၄၃၆ ကိုမပြင်သရွေ့ ၄၃၆ အတိုင်းဆက်သွားနေမယ်ဆိုရင် အခက်အခဲရှိနိုင်တယ်။ တပ်မတော်အပေါ် မူတည်တာပေါ့။ တပ်မတော်အနေနဲ့ ၄၃၆ ကို လုံးဝအထိမခံဘူးဆိုရင်တော့ခက်ပြီ။ **တပ်မတော်ရဲ့ ပူးပေါင်းဆောင်မှုအပေါ်မှာ အများကြီးမူတည်တယ်ဗျ၊**

နောက်တစ်ချက်ကဘာလဲဆိုရင် လွှတ်တော်မှာက ကော်မတီတွေဖွဲ့ပြီး လုပ်လို့ရတယ်။ **အင်မတန်ခက်တာကို ထားလိုက်ပြီး လုပ်လို့ရတာကိုလုပ်သွားမယ်ဆိုရင်တော့ ဖြစ်နိုင်တာပေါ့၊ လွယ်တဲ့ဟာလုပ်မယ်ဆိုရင် ပြည်သူတွေကသဘောကျပါ့မလားဆိုတာရှိတယ်၊** အခုကော်မတီဖွဲ့လိုက်ပြီ။ ဆက်လုပ်မှာတွေကစိန်ခေါ်မှုနဲ့ ကြုံနိုင်တယ်လို့ မြင်တယ်လေ။ **NLD က ဒါကိုမလုပ်လို့လည်းမဖြစ်တဲ့အနေအထားပေါ့၊ ၂၀၁၅ ရွေးကောက်ပွဲမှာ မဲဆွယ်စည်းရုံးတုန်းကပြောခဲ့တာကိုး၊ ဖွဲ့စည်းပုံ ပြင်မယ်ဆိုပြီး သုံးနှစ်ပြည့်ခါနီးအထိ ဒီဟာကိုအကောင်အထည်မဖော်နိုင်ဘဲ ပြည်သူတွေကအားမလိုအားမရ ဖြစ်နေတာ၊ ဒီဟာကိုသက်တမ်းမကုန်ခင် လုပ်နိုင်သလောက်လုပ်ထားခဲ့မယ်ဆိုတဲ့ ရည်ရွယ်ချက်ဖြစ်မယ်၊ ၂၀၂၀ အတွက် မဲဆွယ်တဲ့နည်းနာတစ်ခုလည်း ဖြစ်ကောင်းဖြစ်မယ်၊** မဲဆွယ်တဲ့နည်းနာလို့ပဲပြောပြော လိုအပ်လို့လုပ်တာပဲပြောပြော လုပ်သင့်လုပ်ထိုက်တဲ့ဟာလုပ်တယ်လို့တော့ ကျွန်တော်ပြောချင်တယ်။ ဒါကို ပညာသားပါပါ ဉာဏ်သုံးပြီး ဘယ်လိုလုပ်မလဲဆိုတာ NLD ရဲ့ ကြီးမားသောတာဝန်တစ်ရပ်ဖြစ်တာပေါ့။

ဦးသိန်းသန်းဦး
တရားလွှတ်တော်ရှေ့နေ

နံပါတ်တစ်မြစ်ဆုံကိစ္စကတော့ အကျပ်အတည်းဖြစ်တယ်။ အရင်အစိုးရလုပ်သွားတဲ့ကိစ္စက နောက်လှည့်လာငြိနေတယ်။ မြစ်ဆုံကိုဆက်သွားရင် ပြည်သူလူထုနဲ့ ထိပ်တိုက်တွေ့မယ်။ ဆက်မသွားဘူးဆိုရင် တရုတ်နဲ့ ထိပ်တိုက်တွေ့မယ်။ ဒါပေမဲ့ **အမျိုးသားအကျိုးစီးပွားအတိုင်းရပ်မယ်ဆိုရင် မြစ်ဆုံကဆက်မလုပ်သင့်ဘူး၊** အဲဒီတော့ နောက်တစ်ချက် ဖွဲ့စည်းပုံအခြေခံဥပဒေကတော့ အကျပ်အတည်းလို့ ပြောလို့မရဘူး။ **အခုဟာက NLD အစိုးရက ဖွဲ့စည်းပုံအခြေခံဥပဒေကိုအသုံးချလိုက်တာပဲ၊ အကျပ်အတည်းကို သူ့အတွက် အသုံးချလိုက်တယ်လို့ ယူဆရတယ်၊ ဖွဲ့စည်းပုံအခြေခံဥပဒေပြင်ပါ့မယ်ပြောပြီးတော့ ရွေးကောက်ပွဲဝင်ခဲ့တာ၊ အဓိကတာဝန်က ဒါပေါ့၊** တကယ်လည်းစစ်မှန်တဲ့ဖက်ဒရယ်ပြည်ထောင်စုသွားချင်တယ်။ စစ်မှန်တဲ့ ငြိမ်းချမ်းရေးရချင်တယ်ဆိုရင်တော့ ဒီဖွဲ့စည်းပုံကြီးရှိနေရင် မရနိုင်ပါဘူး။ မရနိုင်တော့ ဒါကြီးကိုမပြင်နိုင်ဘူး။ ပြင်ဖို့ အခက်အခဲအများကြီးရှိတယ်။ စစ်တပ်ရဲ့သဘောတူညီချက်မပါရင် ဘယ်နည်းနဲ့မှ ပြင်မရဘူး။ ဒါပေမဲ့ ဘာကြောင့်လုပ်တာလည်းဆိုရင် **NLD အစိုးရက အကျပ်အတည်းတွေကြားထဲမှာ နောက်တစ်ခါ စီးပွားရေးနဲ့ပတ်သက်လို့လည်း အဆင်မပြေဘူးပေါ့၊ ခံစစ်ချည်းပဲဖြစ်နေတာ၊ အခုဟာက တိုက်စစ်၊ ရွေးကောက်ပွဲကနီးနေတဲ့အချိန် ဖွဲ့စည်းပုံပြင်မယ်လို့ ပြောလိုက်တာဟာ NLD ခေါင်းဆောင်တွေကြားထဲမှာ ဥပဒေပညာရှင်တွေပါတာပဲ၊ သူတို့သိတာပေါ့၊ ဒါကြီးပြင်မရဘူးဆိုတာ၊ ဒါပေမဲ့ ဒါကြီးကိုတင်လိုက်တော့ လူထုကိုပေးထားတဲ့ ကတိပေးတယ်၊ အခုပြင်ဖို့လုပ်နေပြီဆိုတာပေါ်သွားတယ်၊** လွှတ်တော်ထဲဆွေးနွေးတော့လည်း တိုင်းရင်းသားတွေက ထောက်ခံတယ်လေ။

ဒေါ်ဖြူဖြူသင်း
(ပြည်သူ့လွှတ်တော်ကိုယ်စားလှယ်)

စီးပွားရေးအရကြည့်မယ်ဆိုရင် အရင်အစိုးရလက်ထက်က ချုပ်ဆိုထားတဲ့ စာချုပ်တွေပေါ့နော်။ ဒီစာချုပ်တွေနဲ့ ပတ်သက်လို့ အကုန်လုံးလည်းထုတ်မပြသေးဘူးပေါ့။ အကြောင်းအမျိုးမျိုးကြောင့် သူတို့ထုတ်မပြသေးဘူးဆိုတာ ပါတီကနေပြောထားတာတွေကြားနေရတယ်ပေါ့။ လက်ရှိအစိုးရအနေနဲ့ ပြီးခဲ့တဲ့ အစိုးရလက်ထက်ကအရာတွေကို လွှဲပြောင်းယူရမှာပဲ။ အချို့အရာတွေက ဖျက်လို့ရတာရှိတယ်။ အချို့အရာတွေကလည်း လွှဲပြောင်းယူတဲ့အခါမှာ ကောင်းတာတွေရော၊ ဆိုးတာတွေရောယူရတယ်။ အခုအစိုးရအတွက်တော့ ဆိုးတာတွေကိုလွှဲပြောင်းယူပြီး လုပ်နေရတာတွေရှိတယ်။ အဲဒီမှာ ပြဿနာတော့ရှိနိုင်တယ်။ တော်တော်သတိထားပြီးလုပ်ရမယ်လို့မြင်တယ်။ စီးပွားရေးအရနဲ့ပတ်သက်လို့ရှိရင်ပေါ့။ **တစ်ခုရှိတာက မလုပ်သင့်မလုပ်ထိုက်တဲ့စီမံကိန်းတွေ၊ မတရားသဖြင့်လုပ်ထားတဲ့ စီမံကိန်းတွေဆိုရင်တော့ ဘယ်လိုမှလက်သင့်ခံလို့မရဘူး၊ ပြတ်သားဖို့လိုတယ်၊ ဟိုဘက်မှာ ချုပ်ထားတဲ့ စာချုပ်အနေအထားကို ကျွန်မတို့မသိနိုင်ဘူးပေါ့၊** အဲဒီအပေါ်မှာ လက်ရှိအစိုးရအနေနဲ့ စဉ်းစားရကျပ်တာတွေရှိမယ်။ ပြည်သူတွေရဲ့အားလည်းလိုတယ်လို့ ကျွန်မတို့မြင်တယ်။ အဲဒီဟာတော့ လက်ရှိအစိုးရရဲ့အကျပ်အတည်းတစ်ခုအဖြစ် ရှိနေပါတယ်။

အခြေခံဥပဒေပြင်ဆင်ရေးကတော့ အခုစပြီးတင်လိုက်တာနဲ့ပဲ ကန့်ကွက်တာတွေအကြောင်းအမျိုးမျိုးပြပြီး လုပ်နေတာတွေရှိတယ်။ မနေ့ကဆိုလည်း လွှတ်တော်ထဲမှာ အချိန်ဆွဲပြီး နောက်တစ်ပတ်မှအဆိုပြုခိုင်းတာတို့ကိုလုပ်နေတာ။ ဘယ်လိုပဲဖြစ်ဖြစ် ကျွန်မတို့က ဖွဲ့စည်းပုံအခြေခံဥပဒေပြင်သင့်တယ်လို့ အကုန်လုံးလည်းသိနေကြတယ်။ ဒီအပေါ်မှာ ကျွန်မတို့က ဘယ်လိုသွားသွား ရောက်အောင်သွားဖို့ကအရေးကြီးတယ်။ပြင်ဖို့ခက်နေလား၊ ခက်နေရင် ဘယ်လမ်းကြောင်းကို ကြည့်ကြမလဲပေါ့။ အခုဆိုရင် ၄၃၆ တို့ ၅၉ (စ)တို့ ပြင်မယ်ဆိုရင် ၇၅ ရာခိုင်နှုန်းအကျော်ပါမှ ပြင်ဆင်လို့ရမယ်။ ဒါကလည်းကော်မတီဖွဲ့ပြီးမှ ကော်မတီရဲ့ဆုံးဖြတ်ချက်တွေနဲ့ သွားရမှာဖြစ်တဲ့အတွက် အခုထဲ ကန့်ကွက်နေတာတွေကြားနေရတော့ ဘာသွားတွေးမိလဲဆိုတော့ နိုင်ငံကောင်းဖို့လုပ်ချင်တဲ့ဆန္ဒတွေ အကုန်လုံးမှာရှိနေတယ်။ အဲဒီလိုသွားနေတဲ့အခါမှာ **သူဘယ်လိုသွားလို့ ငါဘယ်လိုသွားလို့ဆိုတာထက် အပြောင်းအလဲတစ်ခုကို ညီညီညွတ်ညွတ်လုပ်ဖို့လိုတယ်၊** စီးပွားရေးကိစ္စဖြစ်ဖြစ် နိုင်ငံရေးကိစ္စဖြစ်ဖြစ် ဘယ်လောက်ခက်ခဲနေပါစေ ကျွန်မတို့ ပြောင်းလဲနိုင်ခဲ့ကြသေးတာပဲ။ ဒီလိုကိစ္စတွေကတော့ လူထုအားနဲ့ ကျော်လွှားနိုင်မယ်။ **အဓိကကတော့ မြစ်ဆုံရော၊ ဖွဲ့စည်းပုံပြင်ဆင်ရေးကရော လူထုအားနဲ့ သွားရမယ်၊ ပြည်သူတွေလိုချင်တာကို လုပ်ပေးရမှာ အစိုးရရဲ့တာဝန်၊** အစိုးရအကျပ်အတည်းဖြစ်နေရင် ပြည်သူတွေရဲ့အကျပ်အတည်းပဲပေါ့နော်။ ဒါကြောင့် ပြည်သူတွေပူးပေါင်းပါဝင်ဖို့တော့ လိုအပ်တယ်လို့မြင်တယ်။

ဦးအောင်ချိန်ဘွား
ဆောင်းပါးရှင်

ဖွဲ့စည်းပုံပြင်မယ့်ကိစ္စက NLD အစိုးရရွေးကောက်ပွဲဝင်ဖို့အတွက် မဲဆွယ်စည်းရုံးတဲ့အချိန်တည်းက ဖွဲ့စည်းပုံအခြေခံဥပဒေပြင်ပါမယ်လို့ အတိအလင်းကြေညာခဲ့တာ။ အဲဒါကို ဖြည်းဖြည်းချင်းလုပ်ရင်းနဲ့ ပိုပြီးပီပြင်လာတာပဲရှိတယ်။ **ဘာမှအကောင်အထည်ပေါ်အောင် လုပ်နိုင်သေးတာမဟုတ်ဘူး၊ ဘာမှလည်း အကျပ်အတည်းဖြစ်နိုင်စရာမရှိဘူး၊ ဘာလို့လဲဆို ဒီလောက်လုပ်တာနဲ့ မဖန်တီးနိုင်သေးပါဘူး၊** လက်တွေ့ ဒီထက်ပိုပြီးလုပ်မယ်ဆိုရင်တော့ လက်တွေ့အခက်အခဲရင်ဆိုင်ရမယ့်သဘောရှိတာပေါ့။ ဒါပေမဲ့ **ဒါကို ပြည်သူတစ်ရပ်လုံးက လိုလားတောင့်တနေတာကိုလုပ်တာဖြစ်တဲ့အတွက် အဲဒီဟာကို ပြည်သူအများစုက ကြိုက်မှာပဲ၊ NLD အစိုးရကလည်း ကတိအတိုင်းလုပ်သင့်လို့ လုပ်ကိုလုပ်နေတဲ့သဘောဖြစ်ပြီး ဒါကြီးက ဖြစ်လာမှာလည်းမဟုတ်ဘူး၊** အဲဒါကြောင့် ပြည်သူတွေက တဖြည်းဖြည်းဆန္ဒပြလာရင်းပြလာရင်းနဲ့ **အချိန်အတိုင်းအတာတစ်ခုထိတော့ ရောက်သွားမှာပေါ့၊** ဒါက ခုနကပြောတဲ့ ဖွဲ့စည်းပုံအခြေခံပြုပြင်ရေးပေါ့။ နောက်တစ်ခုက မြစ်ဆုံကိစ္စ။ ဒါက အိမ်နီးချင်းတရုတ်ပြည်သူ့သမ္မတနိုင်ငံကြီးနဲ့ တိုက်ရိုက်ဆက်စပ်မှုရှိနေတယ်ပေါ့။ တချို့က စိုးရိမ်တာက အကယ်၍ သူတို့မကြိုက်အောင် ဆုံးဖြတ်လိုက်ရင် တရုတ်ကြီးက မြန်မာပြည်ကိုဒုက္ခပေးမလား စိုးရိမ်တာရှိတာပေါ့။ ဒါပေမဲ့ ဆရာတော့ ဆောင်းပါးပေါင်း ၁၀ ပုဒ်လောက် တရုတ်ကြီးအကြောင်းရေးဖူးတယ်။ **တရုတ်ဆိုတာက ကမ္ဘာ့နံပါတ် ၂ ရောက်နေပြီ၊ အမေရိကန်နဲ့ ပုခုံးချင်းယှဉ်နိုင်ဖို့ ကြိုးစားတဲ့အဆင့်ရောက်နေပြီ၊ အဲဒီတော့ သူကမိတ်ဆွေပဲရှာလိမ့်မယ်၊ သူ့ကိုထောက်ခံမယ့်သူတွေကိုပဲလိုချင်ပါလိမ့်မယ်၊ ဒါကြောင့်လည်း သူက One Belt One Road ဆိုပြီးစည်းရုံးပြီးတော့ လှုပ်ရှားနေပြီ၊ One Belt One Road ကိုထိခိုက်သွားမယ့်အလုပ်ဆိုရင် သူလည်းပါးနပ်စွာရှောင်သွားပါလိမ့်မယ်၊**

ဦးခင်မောင်မြင့်
ဥပဒေအကြံပေး

အခုချိန်မှာ အစိုးရအနေနဲ့ ပြည်သူဆန္ဒအတိုင်းပဲလုပ်မယ်လို့ မရှုတ်မလွန်စကားပဲပြောထားသေးတယ်။ တကယ်တမ်းလုပ်သင့်တာက အဲလောက်နဲ့လုပ်လို့မရဘူး။ အစိုးရကလည်း တရားဝင်ထုတ်ဖော်ကြေညာပေးဖို့လိုတယ်ဆိုကြပါစို့ ဒီစာချုပ် သူတို့မသိဘူးဆိုလဲ မသိဘူးဆိုတဲ့အကြောင်း၊ မသိဘူးဆိုရင်လည်း အစိုးရကလည်း **သက်ဆိုင်တဲ့သူတွေကို သိအောင်လုပ်ဖို့လိုသလို လွှတ်တော်တွေကလည်း မေးခွန်းတွေမေးမြန်းပြီးတော့မှ သက်ဆိုင်တဲ့ပုဂ္ဂိုလ်တွေကို လွှတ်တော်ရှေ့မှောက်မှာ လာရောက်ပြီးရှင်းလင်းဖို့ ခေါ်ကိုခေါ်ရမှာ၊** အဲဒီလိုခေါ်လိုက်တဲ့အခါမှာ ဒီစာချုပ်ကြီး ပေါ်ပေါက်လာတော့မှ **စာချုပ်ပါစည်းကမ်းချက်တွေနဲ့ ချုပ်ဆိုပုံနည်းလမ်းတွေသည် နိုင်ငံတကာဥပဒေတွေအရ လက်ရှိအစိုးရက ဆက်ခံပြီးတော့ ဆောင်ရွက်ပေးသင့်မသင့်ဆိုတဲ့အဖြေကို ပြတ်ပြတ်သားသားရမှာ၊** ကျွန်တော်မြင်တာတော့ အဲဒီအပိုင်းကို တိတိ

တ ၁၇ သို့

ရန်ကုန်စာအုပ်ညဈေးတန်းကို တစ်လတိတိဖွင့်လှစ်မည်

ရန်ကုန်တိုင်းဒေသကြီး ဗိုလ်တထောင်ဘုရားလမ်းနှင့် အနော်ရထာလမ်းထောင့်ရှိ House of Orchid မျက်နှာစာတွင် **မြန်မာနိုင်ငံသတင်းစာဆရာအသင်းမှ ဦးစီး၍ စာအုပ်ညဈေးတန်းကို ဖေဖော်ဝါရီ ၉ ရက်မှစတင်၍ နေ့စဉ် ညနေ ၃ နာရီမှ ည ၁၀ နာရီအထိ တစ်လတိတိဖွင့်လှစ်သွားမည်ဖြစ်**ကြောင်း သတင်းရရှိသည်။

အဆိုပါ စာအုပ်ညဈေးတန်းကိုဖွင့်ပွဲ အခမ်းအနားကိုလည်း ဖေဖော်ဝါရီ ၉ ရက်ညနေ ၅ နာရီခန့်တွင် ပြုလုပ်ခဲ့ပြီး ယင်းဖွင့်ပွဲသို့ ရန်ကုန်တိုင်းဝန်ကြီးချုပ် ဦးဖြိုးမင်းသိန်း၊ မြို့တော်ဝန် ဦးမောင်မောင်စိုးနှင့် မြန်မာနိုင်ငံသတင်းစာဆရာအသင်းမှ တာဝန်ရှိသူများတက်ရောက်ခဲ့ကြသည်။

"ကျွန်တော်တို့ကိုဒီနေရာမှာတစ်လတိတိ စာအုပ်ညဈေးတန်းကို ဖွင့်လှစ်ဖို့ခွင့်ပြုထားပါတယ်၊ **အဓိက လူတွေစာဖတ်စေချင်တာပါ၊ ဒီနေရာလေးက လမ်း ၅၂ ညဈေးလည်းရှိတဲ့အတွက် ဒီနေရာလေးကိုစိတ်ကူးရပြီး အခုလိုစီစဉ်ဖြစ်တာပါ၊** ညဈေးတန်းလာတဲ့သူတွေလည်း ဒီမှာလည်း စာအုပ်ညဈေးရှိတယ်ဆိုတာသိသွားစေချင်တယ်။ ဒီနေ့ခေတ်မှာစာအုပ်ဖတ်တဲ့သူတော်တော်ရှားသွားပြီ။ ဒီနေရာမှာဖွင့်လို့ ဘာမှပြဿနာမရှိဘူးဆိုရင် ဆက်လက်ပြီးဖွင့်လှစ်နိုင်အောင်ကြိုးစားသွားမှာပါ" ဟု မြန်မာနိုင်ငံသတင်းစာဆရာအသင်း ဥက္ကဋ္ဌ ဦးမြတ်ခိုင်ကပြောသည်။

အဆိုပါစာအုပ်ညဈေးတန်းတွင် လက်ရှိအချိန်တွင် ရောင်းချပေးနေသည့် ဆိုင်ခန်းများနည်းနေသော်လည်း စာအုပ်တိုက်အသီးသီးမှ လူကြီး၊ လူငယ်ဖတ်စာအုပ်မျိုးစုံကို ဈေးနှုန်းချိုသာစွာ ဝယ်ယူနိုင်မည်ဖြစ်ပြီး သတင်းမီဒီယာများနှင့် စာပေသမားမိတ်ဆွေများကိုလည်း စာအုပ်များလက်ဆောင်ပေးသွားမည်ဖြစ်ကာ **ညစဉ်ရေးသူဖတ်သူဆွေးနွေးပွဲနှင့် အမှတ်တရလက်မှတ်ရေးထိုးပွဲများကို ပြုလုပ်သွားမည်**ဟုလည်း သိရသည်။

ကောင်းမြတ်ရာ
(သတင်း/ဓာတ်ပုံ)

ဟင်္သာတတွင် ပထမဆုံးအကြိမ် LED မီးအလှပြပွဲ စတင်ကျင်းပ

ဓာတ်ပုံ-ဟင်္သာရင်ခွင်ခေတ်မှီကစားကွင်း

ဧရာဝတီတိုင်းဒေသကြီး **ဟင်္သာတမြို့ရှိ ဟင်္သာရင်ခွင်ခေတ်မီကစားကွင်းတွင် LED မီးလုံးပေါင်း သန်း ၁၀၀ ဖြင့်အလှဆင်ထားသည့်မီးအလှပြပွဲကို ဖေဖော်ဝါရီ ၉ ရက်မှ စတင်ကျင်းပနေပြီဖြစ်ကြောင်း** သတင်းရရှိသည်။

"ဟင်္သာတမြို့ဘက်မှာ ဒါမျိုးတွေက မမြင်ဖူးကြဘူး။ ဒီကလူတွေပျော်ရွှင်စေဖို့အတွက် ပြုလုပ်ပေးတာဖြစ်ပါတယ်။ **မြတ်တယ်မမြတ်ဘူးဆိုတာထက် မြို့ဂုဏ်တက်စေရန်ရည်ရွယ်ပြီး ကျင်းပတာဖြစ်ပါတယ်၊** ဒီပွဲလုပ်ချင်တာကြာပြီ။ ရက်မရလို့ မနည်းညှိပြီးလုပ်ရတာဖြစ်ပါတယ်" ဟု ယင်းကစားကွင်းတည်ထောင်သူ ဦးစိုးအောင်ကပြောသည်။

LED မီးအလှပြပွဲတွင် အများပြည်သူလေ့လာအပန်းဖြေနိုင်ခြင်း၊ မိသားစုများ၊ မိတ်ဆွေများ၊ ချစ်ခင်သူများနှင့်အတူ အမှတ်တရဓာတ်ပုံရိုက်ခြင်းတို့ ပြုလုပ်နိုင်မည်ဖြစ်ပြီး **The Night Market ညဈေးတန်းကိုလည်း ဖေဖော်ဝါရီ ၂၂ ရက်မှ ၂၈ ရက်အထိပြုလုပ်ပေးသွားမည်ဖြစ်ကာ ဖျော်ဖြေရေးအစီအစဉ်များအဖြစ်** နိုင်ငံကျော်အဆိုတော်များ၊ လူရွှင်တော်များ၊ မျက်လှည့်ပြပွဲများနှင့် အခြားစိတ်ဝင်စားဖွယ်ရာအစီအစဉ်များကို ပြုလုပ်ပေးသွားမည်ဟုဆိုသည်။

အဆိုပါမီးအလှပြပွဲကို **ဖေဖော်ဝါရီ ၉ ရက်မှ ဖေဖော်ဝါရီလကုန်အထိ ညနေ ၆ နာရီမှ ည ၁၁ နာရီအထိ ပြုလုပ်သွားမည်ဖြစ်ပြီး** ဝင်ကြေးအနေဖြင့် ကလေး ၁၀၀၀ ကျပ်နှင့် လူကြီး ၂၀၀၀ ကျပ်သတ်မှတ်ထားပြီး ရဟန်းသံဃာများ၊ မယ်သီလရှင်များနှင့် မသန်စွမ်းသူများအတွက် ဝင်ကြေး အခမဲ့သတ်မှတ်ထားသည်ဟုလည်း သိရသည်။

ကောင်းမြတ်ရာ

စဥ့်ကိုင်မြို့နယ်ရှိ ပလိပ်အင်းအတွင်း ဆောင်းခိုငှက်များကို ဆေးချဖမ်းဆီးမှုမရှိစေရန် ကင်းလှည့်မှုများဆောင်ရွက်နေဟုဆို

မန္တလေးတိုင်းဒေသကြီး ကျောက်ဆည်ခရိုင် **စဥ့်ကိုင်မြို့နယ် ပလိပ်အင်းရေတိမ်ဒေသအတွင်း ကျက်စားလျက်ရှိသော ဆောင်းခိုငှက်များကို လည်ပြတ်ဆေးချသတ်ဖြတ်ဖမ်းဆီးမှုများမရှိစေရန်** ပလိပ်ရဲစခန်းမှ နေ့စဉ်ကင်းလှည့်မှုများဆောင်ရွက်နေကြောင်း သစ်တောဦးစီးဌာန ရွှေ့လျားသားငှက်ထိန်းသိမ်းကယ်ဆယ်ရေးအဖွဲ့ (Wildlife Mobile Rescue)မှ ဦးစီးအရာရှိ ဦးသန်းလင်း ပြောကြားချက်အရ ဖေဖော်ဝါရီလ ၈ ရက်တွင်သိရသည်။ ပလိပ်အင်းတွင် ဖေဖော်ဝါရီ ၄ ရက် နှင့် ၅ ရက်က ရဲတပ်ဖွဲ့၊ သားငှက်ထိန်းသိမ်းရေးအဖွဲ့၊ ငှက်ချစ်သူများအသင်းနှင့် Wildlife Mobile Rescue အဖွဲ့မှ ပူးပေါင်းကွင်းဆင်းစစ်ဆေးချက်အရ **ရေကြက်အပါအဝင် ရှားပါးငှက်များ အဆိပ်မိ၍ သေဆုံးနေသည်ကို တွေ့ရှိခဲ့ရသည့်အတွက်** ပညာပေးလုပ်ငန်းနှင့်ပိုစတာကပ် သတိပေးထားကာ ထပ်မံဖမ်းဆီးမှုများပြုလုပ်ပါ အရေးယူဆောင်ရွက်သွားမည်ဖြစ်ကြောင်းသိရသည်။ "အသိပညာမပေးဘဲ ဖမ်းဆီးအရေးယူတာတွေ လုပ်တယ်ဖြစ်မှာစိုးလို့ ပညာပေးလုပ်ငန်းတွေလုပ်ထားတယ်။ ငှက်တွေကိုဖမ်းဆီးတာ ထပ်တွေ့ရင် အရေးယူတာတွေလုပ်သွားမှာပါ။ **ဥပဒေမှာက ထောင်ဒဏ် အနည်းဆုံး ၃ နှစ်ကနေ ၁၀ နှစ်အထိချလို့ရပါတယ်၊ ငွေဒဏ်လည်းချမှတ်လို့ရပါတယ်၊** လောလောဆယ်အင်းတခွင် အခြေအနေကတော့တည်ငြိမ်လျက်ရှိပါတယ်" ဟု ၎င်းကပြောသည်။ ငှက်လေ့လာသူများ၏စာရင်းအရ ပလိပ်အင်းတွင် ရေငှက်မျိုးစိတ် ၃၀ မျိုး၊ ရာသီအလိုက်ပြောင်းရွှေ့ကျက်စားသည့် ဆောင်းခိုငှက် ၁၁ မျိုးနှင့် ဒေသရင်းငှက်မျိုးစိတ် ၁၉ မျိုးရှိကာ ကမ္ဘာ့ရှားပါးစာရင်းဝင် ဘဲခေါင်းစိမ်းငှက်နှင့် ဥပန်းငှက်မျိုးစိတ်များအကောင်ရေများပြားစွာ လာရောက်ကျက်စားနေထိုင်ပြီး တင်ကျီး၊ တောင်း၊ ဘဲမြီးသွယ်၊ ရိုဗယ်လာနှင့် ရေငှက်ကြီးမျိုးများဖြစ်သော ခရုတုတ်၊ ခရုစုတ်ခေါင်းမည်း၊ ဇေပစ်မွဲစသည့်ငှက် မျိုးစိတ်များလည်း အကောင်ရေများပြားစွာ လာရောက်ကျက်စားလေ့ရှိကြောင်းသိရသည်။ "ပလိပ်အင်းသာမကပါဘူး။ မြန်မာနိုင်ငံအနှံ့က အင်း၊ အိုင်၊ ကန်တွေမှာ ကျက်စားကြတဲ့ရေငှက်တွေ ကိုထိရောက်စွာ ထိန်းသိမ်းဖို့လိုတယ်။ ငှက်မှ မဟုတ်ပါဘူး။ ဂေဟစနစ်တွေ၊ ဇီဝမျိုး စုံမျိုးကွဲတွေ ဘယ်လောက်အရေးကြီးတယ်ဆိုတာကို သိဖို့လိုတယ်" ဟု ပလိပ်အင်းငှက်ချစ်သူများအသင်းမှတာဝန်ရှိသူ တစ်ဦးကပြောသည်။

ရှိန်းဝင်းထိုက်(ဓာတ်ပုံ-Solo M)

စာမျက်နှာ ၁၆ မှအဆက်

မြစ်ဆုံစီမံကိန်းနှင့် . . .

ကျကျမလုပ်ဘဲနဲ့ လျှောက်လွဲနေတယ်လို့ ကျွန်တော်မြင်တယ်။ **တာဝန်ရှိမရှိကို မဆုံးဖြတ်သေးဘဲနဲ့ ပြည်သူ့ဆန္ဒအတိုင်းလုပ်မယ်တို့ အခြားစီမံကိန်းတွေနဲ့ အစားထိုးမယ်တို့ ဒုတိယအဆင့်လုပ်ရမှာကို ကျော်ပြီးလုပ်နေတယ်လို့ ကျွန်တော်မြင်တယ်၊ ပြောချင်တာက မြစ်ဆုံနဲ့ပတ်သက်ပြီး ပွင့်လင်းမြင်သာမှုက အခုချိန်ထိ မပေါ်ပေါက်သေးဘူး၊** ပွင့်လင်းမြင်သာမှုမပေါ်ပေါက်သေးသရွေ့မြစ်ဆုံပြဿနာကို ကိုင်တွယ်လို့မရနိုင်ဘူး။ မြစ်ဆုံနဲ့ပတ်သက်ရင်တော့ အဲဒီလိုလေးမြင်ပါတယ်။

နောက်တစ်ခုကတော့ ဖွဲ့စည်းပုံအခြေခံဥပဒေပြင်ဆင်ရေးပေါ့။ ပြင်ဆင်ရေးနဲ့ပတ်သက်လို့ ပထမပိုင်းမှာ နှစ်မှုကွဲတယ်။ အသစ်ရေးဆွဲမယ်နဲ့ ပြင်ဆင်မယ်ပေါ့။ အဲဒါကတော့ အခုချိန်မှာ အငြင်းပွားစရာမလိုတော့ဘူးပေါ့။ **ပြင်ဆင်ရေးက အားကောင်းသွားတယ်၊** စတင်တောင် စတင်နေပြီဆိုတော့ နောက်ပြင်ဆင်ရေးနဲ့

အသစ်ရေးဆွဲရေးမှာလည်း ဥပဒေပြဿနာတစ်ခုက ဘာရှိတုန်းဆိုတော့ ဖွဲ့စည်းပုံပြင်ဆင်တဲ့ အခြေခံမူတွေအရ လွှတ်တော်ကနေပြီးတော့ ပုဒ်မတစ်ခုချင်းစီကို ပြင်ဆင်ကြောင်း၊ အတည်ပြုလိုက်တဲ့နေ့မှာ အဲဒီပုဒ်မတွေက အသက်ဝင်လိုက်တဲ့အတွက် ချက်ချင်းအလုပ်လုပ်လို့ရတယ်ပေါ့။ ဆိုလိုတာက ချက်ချင်း ဥပဒေအာဏာသက်ရောက်တယ်ပေါ့။ အသစ်ဆိုရင် ကြားကာလပြဋ္ဌာန်းချက်တွေလိုလာမှာ။ အသစ်ရေးဆွဲနေတုန်းမှာ ဘာတွေဖြစ်လာမယ်ဆိုတာ ပေါ်ပေါက်လာမယ်။ **လက်ရှိအစိုးရနဲ့ လွှတ်တော်တွေအားလုံးသည် ၂၀၀၈ ခြေဥကို အခြေခံပြီးပေါ်ပေါက်နေတာဖြစ်တဲ့အတွက် အသစ်ရေးဆွဲဖို့အတွက် ဒါကြီးပယ်လိုက်မယ်ဆိုရင် အခုအစိုးရရော လွှတ်တော်တွေရော လက်ရှိရပ်တည်ခွင့်မရှိတော့ဘူး၊ အဲဒီတော့ ကြားကာလအတွက် ဘာလုပ်မလဲဆိုတဲ့အဖြေတစ်ခုထပ်ရှာရမယ်၊ အဲဒီလိုရှိတဲ့အတွက် အသစ်ရေးဆွဲရေးနဲ့ ပြင်ဆင်ရေးက အခုချိန်မှာ အဖြေပေါ်သွားပါပြီ၊** အစိုးရရော လွှတ်တော်ရောက ပြင်ဆင်ရေးဘက်ကိုရွေးလိုက်တယ်။ ကျွန်တော်ပြောတဲ့ပြဿနာတွေကို ရှောင်လွှဲလိုတဲ့အတွက် ပြင်ဆင်ပြဋ္ဌာန်းတာသည် ပိုပြီးတော့ အခွင့်အရေးသာတဲ့အတွက် ပြင်ဆင်ရေးကိုလုပ်တာသည် အခုဆိုရင် ပူးပေါင်းကော်မတီကို လုပ်နိုင်တဲ့နည်းလမ်းတော့ပေါ်ပြီပေါ့။ ●

မြန်မာနိုင်ငံဂီတလောကအတွက် ပထမဆုံးညီလာခံပြုလုပ်ရန် စီစဉ်နေ

မြန်မာနိုင်ငံဂီတအလွှာပေါင်းစုံပါဝင်လာပြီး ဂီတလောကအတွက် ရေရှည်စနစ်တကျ ဖွဲ့စည်းဆောင်ရွက်နိုင်ရန် **ဂီတဖွဲ့စည်းပုံအခြေခံစည်းမျဉ်းဥပဒေ ရေးဆွဲခြင်းနှင့်အတူ ဂီတညီလာခံကျင်းပနိုင်ရန် စီစဉ်ဆောင်ရွက်နေကြောင်း** မြန်မာနိုင်ငံဂီတအစည်းအရုံး(ဗဟို)ဒုဥက္ကဋ္ဌ ဦးလွင်မြင့်က ဖေဖော်ဝါရီလ ၇ ရက် ရန်ကုန်မြို့ ဂီတအစည်းအရုံး(ဗဟို)အစည်းအဝေးခန်းမ၌ကျင်းပသည့် သတင်းစာရှင်းလင်းပွဲအပြီးတွင် မီဒီယာများကိုပြောသည်။

ညီလာခံတွင် ဂီတအစည်းအရုံး၏ဖွဲ့စည်းပုံကို အားလုံးသဘောဆန္ဒဖြင့် အတည်ပြုရန်စီစဉ်နေပြီး လက်ရှိတွင် ဖွဲ့စည်းပုံအသစ်မူကြမ်းကို ပြန်ကြားရေးဝန်ကြီးဌာနကိုတင်ပြထားကြောင်း၊ လက်ရှိတွင် ဂီတအလွှာနှင့်ပတ်သက်၍ စနစ်တကျမရှိခြင်း၊ စည်းကမ်းလိုက်နာမှုအားနည်းခြင်းတို့ရှိနေကြောင်း ၎င်းကဆိုသည်။

"ဖွဲ့စည်းပုံအခြေခံပြီးရင် ညီလာခံကိုစနစ်တကျလုပ်မယ်။ **ဂီတလောကသားတွေ တစ်ခါမှမလုပ်ဖူးတဲ့ညီလာခံ ကျင်းပပေးမယ်၊ အားလုံးရဲ့ဆန္ဒနဲ့ ဖွဲ့စည်းပုံစည်းမျဉ်းကိုရေးမှာပါ၊** ကျွန်တော်တို့အသက်သွေးကြောဖြစ်တဲ့ ဖွဲ့စည်းပုံအခြေခံစည်းမျဉ်းစည်းကမ်းတွေကို ကျွန်တော်တို့ကို ပြန်ကြားရေးဝန်ကြီးဌာနကလည်း ပါဝင်ကူညီမယ်။ ကျွန်တဲ့အသိပညာအတတ်ပညာရှင်တွေ၊ ဥပဒေနားလည်တတ်ကျွမ်းတဲ့သူတွေ အားလုံးစုစည်းပြီးတော့ ဖွဲ့စည်းပုံ အခြေခံပထမမူကြမ်းစရေးဆွဲမယ်။ အောက်ခြေချပြမယ်။ အောက်ခြေကသိပြီးတဲ့အခါ ဒုတိယမူကြမ်းရေးမယ်။ တတိယမူကြမ်းအထိကို သူတို့အစိုးရကိုယ်တိုင်ပါဝင်ရေးပြီးတော့ မူကြမ်းရောက်တဲ့အခါမှာ ညီလာခံတစ်ခုကို ဒါကိုအတည်ပြုဖို့အတွက် လုပ်ရမယ်။ အဲဒီနောက်ပိုင်းမှာမှ ဒီလက်ရှိအမှုဆောင်အဖွဲ့ကနေမှ ဖွဲ့စည်းပုံအခြေခံစည်းမျဉ်းကို အသစ်ပြန်လည်ရွေးရမှာဖြစ်ပါတယ်" ဟု ယင်းကရှင်းပြသည်။

သုံးနှစ်အတွင်း ညီလာခံကျင်းပနိုင်ရေးဆောင်ရွက်မည်ဖြစ်ကာ ဂီတအလွှာများက ပညာရှင်များကိုဖိတ်ကြားပြီး ဖွဲ့စည်းပုံမူကြမ်းတွင် ဖြည့်စွက်ရန်ရှိသည်များကို ထပ်ပံဖြည့်စွက်ရန်လည်း စီစဉ်သွားမည်ဖြစ်ကြောင်း ဒုတိယဥက္ကဋ္ဌဒေါ်အယ်လ်ခွန်းရီကဆိုသည်။

ကိုထွဋ်

ပြည်မြန်မာသတင်းဂျာနယ်
ဖုန်း - ၀၁ - ၃၈၅၂၈၃၊ ၈၃၉၂၃၉

သိက္ခာရှိသော ဘဝတစ်ခု

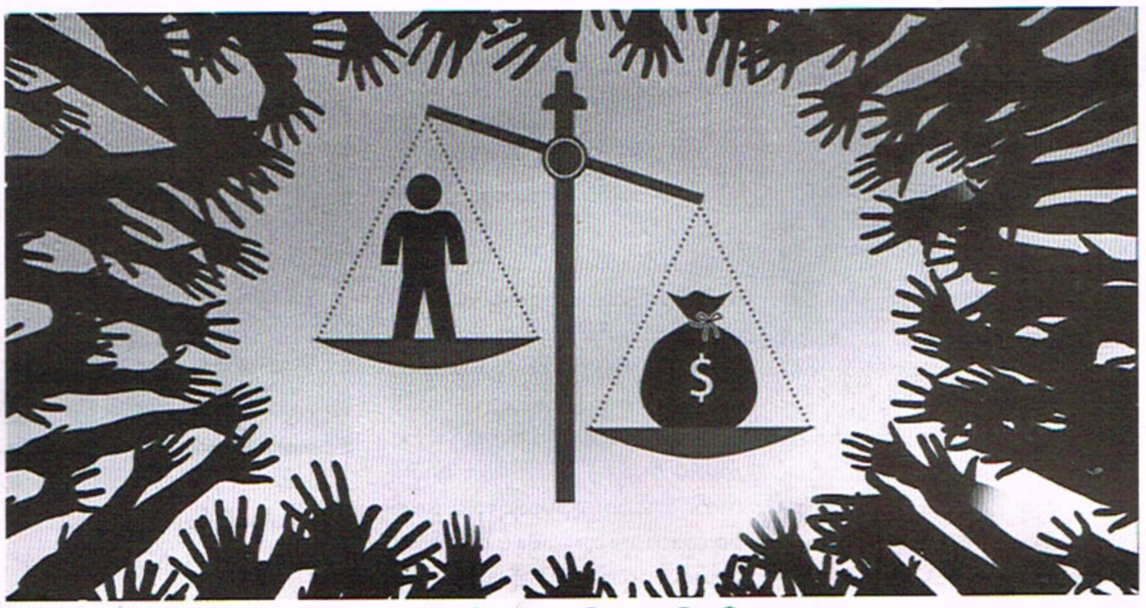

ဒေါက်တာခင်မောင်ညို

လူငယ်တစ်ယောက်ကို လူကောင်းဖြစ်အောင်ပြုစုပျိုးထောင်ဖို့ဆိုတာကို စဉ်းစားကြရအောင်ပါ။ သိက္ခာရှိစွာနေရတာ ခက်လားပေါ့လေ။ ဆိုလိုတာက အများလေးစားတဲ့လူကောင်းတစ်ယောက်ဖြစ်အောင် ဘာတွေလုပ်ရမလဲဆိုတာကို ဆွေးနွေးချင်တယ်။

သူတော်ကောင်းတရား (၇)ပါး

ကျွန်တော်တို့ငယ်ငယ်ကတော့ သူတော်ကောင်းဆိုတာ လက်လှမ်းမမီသော အရာလို့ ယူဆခဲ့သည်။ အချင်းချင်းကြွားဝါတဲ့အခါ **ကိုယ့်ကိုယ်ကိုယ်ဖော်မသူတော်လို့သာပြောကြပါတယ်၊ သူတော်ကောင်းဖြစ်ဖို့ဆိုတာ လက်လှမ်းမမီဘူးလို့ယူဆတဲ့အတွက် တစ်ခါမှလည်း သူတော်ကောင်းလုပ်မယ်လို့ စိတ်မကူးမိပါဘူး။ ဒါပေမဲ့** ကျွန်တော့်ဆရာတစ်ယောက်တော့ သူယုတ်မာဖြစ်ဖို့ခက်တဲ့အကြောင်း ပြောပြတယ်။ သူက မော်လမြိုင်မြို့သားပါ။ တက္ကသိုလ်က အင်တာ(တက္ကသိုလ်က ဒုတိယနှစ်)အောင်ထားသူပါ။ အင်္ဂလိပ်စာ တတ်တာပေါ့။

"သူတော်ကောင်းနဲ့ သူယုတ်မာ ဘယ်ဟာဖြစ်ဖို့လွယ်လဲ"

"သူယုတ်မာ"

"အေးကွ။ အရင်က ငါလည်းဒီလိုထင်ခဲ့တာပဲ။ ရုပ်ရှင်ထဲမှာ လူဆိုးတွေကို တွေ့ဖူးတယ်မဟုတ်လား"

"တွေ့ဖူးပါတယ်ဆရာ"

"ဆရာ လူဆိုးတစ်ယောက်အကြောင်း ရုပ်ရှင်ထဲမှာကြည့်ဖူးတယ်။ အယ်လကပုန် (Al Capone) ဆိုတဲ့ လူဆိုးကြီးပေါ့။ သူဟာ ရှီကာဂိုမြို့မှာမင်းမူနေတယ်။ လူငယ်တွေက သူ့ကိုသဘောကျတယ်။ သူ့နောက်ကိုလိုက်ပြီး တပည့်ခံချင်တဲ့လူငယ်တွေကို သူကလက်ခံတယ်။ ကျွေးမွေးထားတယ်။ ဒါပေမဲ့ အဲဒီလူငယ်တွေကို သူက ဓားပြတိုက်ရာမှာခေါ်သွားပြီး အမိန့်မနာခံတဲ့သူတွေကိုဖမ်းပြီး ကြိုးနဲ့တုပ်တယ်။ ပြီးတော့ သူ့ဆီကို တပည့်လာခံတဲ့ လူငယ်တွေကိုပစ်သတ်ခိုင်းတယ်။ တကယ်တော့ လူသတ်ရတာခက်တယ်လေ။ လူငယ်လေးတွေဟာ တုန်တုန်ယင်ယင်နဲ့ သေနတ်ခလုတ်မဆွဲနိုင်ကြဘူး။ ဒီအခါ အယ်လကပုန်က အဲဒီလူငယ်တွေကို ပစ်သတ်လိုက်တာပဲ"

"ကြောက်စရာကြီး"

"ဒါဆိုရင် သူယုတ်မာလုပ်ရတာ လွယ်လားခက်လား"

"ခက်ပါတယ်ဆရာ"

"အေး...ဘယ်အလုပ်မှမလွယ်ဘူး။ ဆရာက ဘုန်းတော်ကြီးကျောင်းမှာတရားသွားနာတော့ ဆရာတော်က သူတော်ကောင်းတရား(၇)ပါးကိုဟောလိုက်တယ်။ အဲဒီလိုဆရာတော်ဟောတဲ့တရား(၇)ပါးကိုလိုက်နာရင် သူတော်ကောင်းဖြစ်မယ်တဲ့။ အဲဒါလွယ်မလားခက်မလား"

"ခက်မှာပေါ့ဆရာ"

"အေးကွ။ လွယ်တော့မလွယ်ဘူး။ ဒါပေမဲ့ မခက်ဘူး။ **သူတော်ကောင်းနဲ့သူတော်စင်ကိုလည်းမမှားနဲ့ဦး၊ သူတော်စင်ဆိုတာ တရားဓမ္မကျင့်ကြံနေထိုင်သူကွဲ့၊ သူတော်ကောင်းဆိုတာ သာမန်လူပဲ၊ မင်းတို့သိထားဖို့ ဆရာမှတ်မိသလောက်ပြောပြမယ်၊ သူတော်ကောင်းတရား(၇)ပါးကို ပထမမှတ်ထားပေါ့၊ သဒ္ဓါ၊ ဟိရီ၊ ဩတ္တပ္ပ၊ သုတ၊ သတိ၊ ဝီရိယ၊ ပညာတို့ပဲ၊** ပထမအချက်က သဒ္ဓာတရားရှိရမယ်တဲ့။ ဒါက ဘာမှမခက်ဘူး။ **ယုံကြည်မှုပဲ**။ ဘာသာတရားတွေအားလုံးဟာ သူ့ဘာသာ သူ့တရား သူ့ဘုရားကိုယုံကြည်ကြတာပဲ။ ဒါပေမဲ့ ဗုဒ္ဓဘာသာတရားထဲမှာ မှတ်သားစရာကောင်းတဲ့အချက်တစ်ချက်ရှိတယ်။ အဲဒါက ကံကံ၏အကျိုးကိုယုံကြည်ခြင်းပဲ။ ဒါကလည်းမခက်ဘူး။ ကောင်းတာလုပ်ရင် ကောင်းတာဖြစ်မယ်။ မကောင်းတာလုပ်ရင် မကောင်းတာဖြစ်မယ်ဆိုတာကို ယုံကြည်ရမယ်တဲ့"

"ဒါပေမဲ့ မကောင်းတာလုပ်ပြီး ကောင်းတာဖြစ်သွားတဲ့သူတွေ အများကြီးရှိတယ်မဟုတ်လားဆရာ"

"အေး ရှိမှာပေါ့။ ဒါပေမဲ့ မကောင်းတာလုပ်ပြီး ကောင်းတာဖြစ်မယ်လို့ယုံကြည်တယ်ဆိုရင် လူတိုင်း မကောင်းတာလုပ်တော့မှာပေါ့"

"ဘာလို့လဲဆရာ"

"မင်း ဟိုပြတင်းပေါက်မှန်တွေ့လား၊ အဲဒီပြတင်းပေါက်မှန်ကိုလုပ်ဖို့ လွယ်လားခက်လား"

"ခက်ပါတယ်ဆရာ"

"အဲဒီပြတင်းပေါက်မှန်ကို မင်းခွဲချင်တယ်ဆိုရင် ဘယ်လိုခွဲမလဲ"

"ခဲနဲ့ပေါက်လိုက်ရုံပဲပေါ့"

"အေး အဲဒီလိုမကောင်းတဲ့အဖျက်လုပ်ငန်းတွေလုပ်ဖို့ရာ အင်မတန်လွယ်တယ်။ တကယ်လို့ လူတွေဟာ မကောင်းတာလုပ်ပြီး ကောင်းတာဖြစ်တယ်လို့ ယုံကြည်ကြရင် ဘယ်သူမှကောင်းတာလုပ်ကြတော့မှာမဟုတ်ဘူး။ မကောင်းတာပဲလုပ်တော့မှာပေါ့။ လူတိုင်းမကောင်းတာတွေလုပ်နေရင် ကမ္ဘာကြီးပျက်စီးသွားမှာပေါ့"

ဆရာပြောတာသဘာဝကျပါတယ်။ ကမ္ဘာကြီးကိုချစ်ရင် ကျွန်တော်တို့ဟာ မကောင်းတာတွေကိုတော့ မလုပ်ရပါဘူး။ ဆရာ့စကား ဆက်နားထောင်ရပါတယ်။

"ဒုတိယနဲ့တတိယကတော့ **အရှက်နဲ့အကြောက်**ပါပဲ။ မကောင်းတာကိုလုပ်ဖို့ရှက်တယ်။ မလုပ်ဘူး။ မကောင်းတာလုပ်ရမှာကို ကြောက်တယ်"

ဆရာ့စကားကို ကျွန်တော်ကြီးလာတော့ ဒီအရှက်နဲ့အကြောက်ကိုခွဲခြားပြီး နားလည်လာတယ်။ အင်္ဂလန်ရောက်စဉ်မှာ အမှိုက်ကို အမှိုက်ပုံးထဲမှလွဲ၍ ပစ်သူမရှိပါ။ ဘယ်သူကမှမပစ်ကြပါ။ မိမိပစ်ရင်ဘာဖြစ်လဲ။ ရှက်စရာပဲပေါ့။ **ဘယ်သူ့ကိုရှက်တာလဲ၊ ကိုယ့်ကိုလိပ်ပြာကိုယ်ရှက်တာပဲ၊** လူတွေမမြင်ကွယ်ရာမှာတောင် ပစ်ဖို့မဝံ့မရဲဖြစ်နေတယ်။ **မိမိရဲ့အသိ Conscious စိတ်ထဲမှာ မလုပ်သင့်ဘူးဆိုတာကို သိနေတယ်၊** နောက် ကြောက်တာမျိုးကိုစဉ်းစားမယ်။ **မဟုတ်တာလုပ်မိရင် ကြောက်စိတ်ဝင်နေတတ်တယ်၊** ဘယ်သူ့ကိုကြောက်လဲ။ စင်ကာပူလိုနိုင်ငံရောက်တော့ ရှက်တာထက် ကြောက်စိတ်ကပိုများတယ်။ ဘာကြောင့်လဲဆိုတော့ သူကဒဏ်ရိုက်မှာကိုး။ မိတ်ဆွေတစ်ဦးကပြောဖူးပါတယ်။

"သားတို့သမီးတို့ကို ပြောချင်တယ်။ သူတော်ကောင်းဆိုတာ မိမိကိုယ်ကိုယ် ပြည့်ဝအောင်လုပ်ပြီး သူတစ်ပါး အကျိုးစီးပွားကို ဆောင်ရွက်သူပါ။ ဒီလိုဆောင်ရွက်တဲ့အခါ ဘယ်သူ့ကိုမှမထိခိုက်စေဖို့ အစစအရာရာ သတိထား ဆောင်ရွက်သူတွေဖြစ်တယ်။

"မြန်မာပြည်မှာ မဆင်မခြင် ကွမ်းတံတွေးထွေးတဲ့လူတစ်ယောက်၊ စင်ကာပူကိုပို့လိုက်ပါ။ သူပြောင်းသွားမှာပါ။ သူရဲ့ကြောက်စိတ်က သူ့ကိုပြုပြင်သွားမယ်"တဲ့။ ဒါကလည်းအရေးပါတယ်။ Rule of Law လို့ဆိုတဲ့ဥပဒေက အရေးပါတာပေါ့။ ဒီတော့ ဟိရီဆိုတဲ့မကောင်းမှုကိုလုပ်ရမှာ ရှက်စိတ်၊ ဩတ္တပ္ပဆိုတဲ့ မကောင်းမှုကို လုပ်ရမှာကြောက်တဲ့စိတ် စတဲ့စိတ်တွေဟာ လောကကြီးကို အကျိုးပြုတဲ့စိတ်တွေပါပဲ။ ဒါကြောင့် သူတော်ကောင်းတရားလို့ခေါ်တာပေါ့။ နောက် ဗဟုသုတပါ။ **အကြားအမြင်များခြင်း**ဆိုတဲ့ ဗဟုသုတဟာ အရေးကြီးတယ်။ လူတွေကို အန္တရာယ်ရှိစေတဲ့အကြောင်းတွေကို သိလာမယ်။ ရှောင်သင့်တာတွေကို ရှောင်ရမှာပါပဲ။

အရင်ကျောက်ခေတ်ကလူတွေဟာ မီးကိုဘယ်လိုအသုံးချရမယ်ဆိုတဲ့ ဗဟုသုတပြည့်စုံတာကြောင့် ဂူတွေထဲကထွက်လာပြီး ကမ္ဘာကြီးကိုအောင်နိုင်တာပဲ။ ဒါပေမဲ့ ဗဟုသုတမပြည့်စုံတဲ့သူတွေကြောင့် အန္တရာယ်တွေကြုံရတာလည်းရှိတာပါပဲ။ ဒါတွေကိုလုပ်ရတာ ခက်မှမခက်တာပဲ။ **ပျင်းနေလို့မရဘူး၊** အဲဒါက ဝီရိယပေါ့။ ပျင်းလို့နေရင် လူတွေဖျင်းကုန်မယ်။ မိမိကအားထုတ်လို့အောင်မြင်ရင် အများအဆင်ပြေတယ်။ နောက်တစ်ခုက သတိပါပဲ။ အမြဲသတိရှိဖို့ဟာ အရေးပါတယ်။ **မေ့မေ့လျော့လျော့မနေဖို့လိုတယ်၊** နောက်ဆုံးတစ်ခုကတော့ ပညာပါပဲ။ အထက်ပါပြောထားတဲ့ သူတော်ကောင်းတရားခြောက်ပါးပြည့်စုံလာရင် ပညာလည်း အလိုအလျောက်ပြည့်စုံမှာဖြစ်တယ်။ **ပညာရှိမှ (အမြော်အမြင်ရှိပြီး)** သူတော်ကောင်းတရားကို ယုံကြည်လာမယ်တဲ့။

* * *

တကယ်တော့ **အဲဒီအချက်တွေအားလုံးဟာ လက်တွေ့မှာ အသုံးဝင်ပါတယ်၊** သို့သော် တကယ်တမ်းအသုံးဝင်တဲ့နမူနာကိုတင်ပြလိုတယ်။ ကျွန်တော်ပြောမယ့်သူက **ဆိုကရေးတီး(ဘီစီ ၄၆၉ - ၃၉၉)** ပါပဲ။ ဂရိပညာရှိပါ။ သူက နတ်ဘုရားတွေကိုမယုံကြည်ဘူး။ လူငယ်တွေကို မိမိကိုယ်ကိုယ်အားကိုးဖို့ညွှန်ပြသူပါ။ အမှန်တရားနဲ့နေထိုင်ဖို့ ဆုံးမတယ်။ လူတွေရဲ့သိက္ခာပိုင်းကို အလေးထားပြီး လူငယ်များကို လမ်းကြောင်းမှန်ပေါ်ရောက်အောင် ကြိုးစားခဲ့သူပါ။ သူ့မှာ သူတော်ကောင်းတရားတွေရှိတာ အသေအချာပဲ။ ဘာဖြစ်လို့လဲဆိုတော့ သူ့ကိုတရားရုံးကနေ လူငယ်တွေကို သင် ဒီလိုသင်ပေးနေသလားလို့မေးတယ်။ သူက ဟုတ်ပါတယ်လို့ပြောတယ်။ ဒါဟာ မှားယွင်းတဲ့အယူဝါဒဖြစ်လို့ သေဒဏ်ဆိုပြီး ရုံးတော်ကချမှတ်လိုက်တယ်။ တကယ်တော့ သေဒဏ်ကိုချမှတ်ဖို့ပြင်ဆင်တာနဲ့ တစ်လကျော်ကျော်ကြာသွားတယ်။ ထောင်ထဲမှာရှိနေစဉ် သူ့တပည့်များက သူ့ကိုကယ်ထုတ်ဖို့ကြိုးစားတယ်။ အစောင့်တွေကိုလာဘ်ပေးကာ သူ့ကို အလွယ်တကူခိုးထုတ်နိုင်ပါတယ်။ ဒါပေမဲ့ဒါဟာ သူလုပ်ခဲ့တာနဲ့တခြားစီပဲ။လူငယ်တွေကို သူရသတ္တိရှိဖို့ လူ့သိက္ခာအကြောင်းတွေကို သူသင်ပေးခဲ့တယ်။ သူခိုးကြောင်ခိုးဝှက်လုပ်ရင်တော့ သူပြောခဲ့တာတွေနဲ့ ပြောင်းပြန်ဖြစ်နေတော့မှာပေါ့။ သူဟာ လူငယ်တွေကို မလိမ်ရမကောက်ရဘူး။ မှန်တာတွေကိုပြောရမယ်။ လာဘ်ပေးလာဘ်ယူမလုပ်ရဘူး။ စတာတွေကို သင်ခဲ့တယ်။ ဒီတော့ သူက သူ့ကိုအကယ်မခံဘူး။ သူ့ကိုသေဒဏ်ပေးတဲ့နေ့မှာ အဆိပ်ခွက်ကိုတည်ငြိမ်စွာသောက်ပြီး သေပွဲဝင်ခဲ့တယ်။

* * *

ဒီနေ့ခေတ်မှာ တချို့ရှိတယ်။ **ကိုယ်ဘာပြောခဲ့လဲ၊ ကိုယ်လုပ်ခဲ့တာကို ကိုယ်သိတယ်၊ ကတိတွေပေးခဲ့တယ်၊ လူတွေသဘောကျလို့ ဒီအတွက်နေရာရသွားသူတွေ အများကြီးရှိတယ်၊ အားလုံးမျှော်လင့်နေကြပေမယ့် နေရာတစ်ခုရသွားပြီးတဲ့နောက် ကိုယ်ဘာတွေပြောထားဆိုထား ကတိပေးထားတယ်ဆိုတာကို မသိကျိုးကျွန်ပြုတယ်၊ ဒါမျိုးဟာ သူတော်ကောင်းတရားထဲမှာ ဘာနဲ့ငြိစွန်းလဲ၊** ကိုယ်ကျင့်သိက္ခာပေါ့လေ။ ကျွန်တော်တော့ ဟိရိဩတ္တပ္ပတရားနဲ့ ငြိစွန်းမယ်လို့ထင်တယ်။ တစ်ချိန်က သူဒါကိုမကောင်းဘူးဆိုပြီးပြောခဲ့တယ်။ ခုတော့ သူနေရာရလာပြီးနောက်မှာ မသိကျိုးကျွံပြုဆက်လုပ်နေရင် ဒါကို ကျင့်ဝတ်နဲ့မညီဘူးလို့ဆိုနိုင်ပါတယ်။ **ဆိုကရေးတီးလိုလူကျတော့ လူသာအသေခံမယ် သိက္ခာတော့အထိမခံဘူးဆိုတဲ့သဘောမျိုးကို ရွေးချယ်ခဲ့တယ်၊** ဆရာက ကျွန်တော်တို့ကိုဆုံးမတဲ့အထဲမှာ ဒီအကြောင်းတွေပါတယ်။

မိမိပြောတဲ့စကားကို ဘာကြောင့်ပြင်သလဲဆိုတာကို တိတိကျကျပြောနိုင်ရင်တော့ အဆင်ပြေပါတယ်၊ ဥပမာ ဗိုလ်ချုပ်အောင်ဆန်းပေါ့၊ သူက မြန်မာပြည်လွတ်လပ်ရေးအတွက် ဂျပန်ကိုခေါ်ခဲ့တယ်။ ပြီးတော့ ဂျပန်က ရွှေရည်စိမ်လွတ်လပ်ရေးကိုပဲပေးခဲ့တယ်။ ပြည်သူတွေကို နှိပ်စက်တယ်။ ဒီတော့ သူဟာ ဂျပန်ကို ပြန်ပြီးတော်လှန်တယ်။ အင်္ဂလိပ်ကိုလည်း မေးတယ်။ စစ်ပြီးရင် မြန်မာပြည်ကိုလွတ်လပ်ရေးပေးမလားတဲ့။ လွတ်လပ်ရေးပေးဖို့ကတိပေးခဲ့ပါတယ်။ ဗိုလ်ချုပ်ကဘက်ပြောင်းပြီး ဂျပန်ကိုတော်လှန်တယ်။သူလုပ်နေတာအားလုံးဟာ မြန်မာပြည်သူတွေအတွက်ပါပဲ။ ဗိုလ်ချုပ်အောင်ဆန်းဟာ လွတ်လပ်ရေးအသီးအပွင့်ကိုမခံစားရရှာပါဘူး။ တိုင်းပြည်အတွက် ကိုယ်ကျိုးစွန့်အနစ်နာခံကာ ပြောင်းလဲမှုတွေကိုပြုလုပ်သူကို သူတော်ကောင်းလို့ခေါ်နိုင်ပါတယ်။ အချို့ကတော့ မိမိကိုယ်ကျိုးအတွက် မိမိစကားကိုမတည်ဘဲ ပြောင်းလဲသွားတယ်။ ဒါဆိုရင် သူ့ကို သူတော်ကောင်းလို့ခေါ်ရမှာလား။

နိဂုံး

ဆရာဆက်ပြောပါတယ်။

"**သားတို့သမီးတို့ကို ပြောချင်တယ်၊ သူတော်ကောင်းဆိုတာ မိမိကိုယ်ကိုယ် ပြည့်ဝအောင်လုပ်ပြီး သူတစ်ပါးအကျိုးစီးပွားကိုဆောင်ရွက်သူပါ၊ ဒီလိုဆောင်ရွက်တဲ့အခါ ဘယ်သူ့ကိုမှမထိခိုက်စေဖို့ အစစအရာရာ သတိထားဆောင်ရွက်သူတွေဖြစ်တယ်၊** သူတော်ကောင်းတရား ၇ ပါးကိုသိရတာ မြန်မာဖြစ်လို့ဆိုတာမမေ့ပါနဲ့။ မြန်မာပြည်ကိုချစ်မြတ်နိုးပါ"တဲ့။

ဗိုလ်ချုပ်မွေးနေ့နဲ့တိုက်ဆိုင်ပြီး ဆရာပြောတဲ့သူတော်ကောင်းတရားကို ဝေငှလိုက်ပါတယ်။

♦ *ဒေါက်တာခင်မောင်ညို*

မြစ်ဆုံစီမံကိန်းကို နေရာရွှေ့ခြင်းသည်လည်း လက်တွေ့မကျဟု ဒေါက်တာမနာမ်တူးဂျာဆို

မြစ်ဆုံရေကာတာစီမံကိန်းကိုနေရာရွှေ့ခြင်းသည်လည်း လက်တွေ့မကျကြောင်း ကချင်ပြည်နယ် ဒီမိုကရေစီပါတီ ဥက္ကဋ္ဌ ဒေါက်တာတူးဂျာက ပြည်မြန်မာသတင်းဂျာနယ်သို့ ဖေဖော်ဝါရီလ ၉ ရက်တွင် ပြောကြားသည်။

"မြစ်ဆုံကို နေရာရွှေ့မယ်ဆိုရင် ဧရာဝတီမြစ်ကြောင်း အလယ်ပိုင်းတို့ဆိုလည်း အောက်ဘက်မှာ ပြည်သူတွေရှိတာပဲ။ အောက်ဘက်မှာရှိတဲ့ပြည်သူတွေ ခံရမှာပေါ့။ နေရာရွှေ့တာကလည်း လက်တွေ့မကျဘူး။ သဘာဝမကျဘူး။ ဒါ ကျွန်တော် တစ်ယောက်တည်းအမြင်မဟုတ်ပါဘူး။ ပြည်သူတွေကလည်း အဲဒီလိုမြင်ကုန်ကြပြီ" ဟု ဒေါက်တာတူးဂျာကဆိုသည်။

မြစ်ဆုံစီမံကိန်းကို လူထုကခွင့်မပြုကြောင်း၊ လက်ရှိအခြေအနေမှာ ဆုပ်လည်းစူး စားလည်းရူးအနေအထားဖြစ်နေကြောင်း ၎င်းကဆိုသည်။

တပ်မတော်ကာကွယ်ရေးဦးစီးချုပ် ဗိုလ်ချုပ်မှူးကြီးမင်းအောင်လှိုင်သည် ဖေဖော်ဝါရီလ ၅ ရက်က မြစ်ကြီးနားမြို့ရှိ ခရစ်ယာန်ဘာသာရေးဆိုင်ရာအဖွဲ့ခေါင်းဆောင်များနှင့်တွေ့ဆုံစဉ် ကချင်ပြည်နယ်ရှိမန်ကက်သလစ်အသင်းတော်က ၎င်းတို့အနေဖြင့် မြစ်ဆုံစီမံကိန်းအား လက်မခံကြောင်း၊ ကန့်ကွက်ပါကြောင်းနှင့် လုံးဝရပ်ဆိုင်းပေးရန်တောင်းဆိုပါကြောင်း ပြောကြားရာ **တပ်မတော်ကာကွယ်ရေးဦးစီးချုပ်က မြစ်ဆုံစီမံကိန်းနှင့်ပတ်သက်၍ ပြည်သူ့ဆန္ဒကို ကျော်လွန်လုပ်ဆောင်ရန် ခက်ခဲမည်ဖြစ်ကြောင်း၊ အကောင်းဆုံးအဖြေရရှိရန် ညှိနှိုင်းဆောင်ရွက်သွားကြရမည်ဖြစ်ကြောင်း**ကို ပြန်လည်ပြောကြားခဲ့ကြောင်း တပ်မတော်ကာကွယ်ရေးဦးစီးချုပ်ရုံး၏ ထုတ်ပြန်ချက်အရ သိရသည်။ **HAP**

ပထမဦးဆုံးအကြိမ်အဖြစ် တပ်မတော်ကာကွယ်ရေးဦးစီးချုပ်၏ ဂုဏ်ထူးဆောင်တံဆိပ်ကို ပြည်ပကာကွယ်ရေးဦးစီးချုပ်တစ်ဦးအား ချီးမြှင့်ပေးအပ်

ပထမဆုံးအကြိမ်အဖြစ် တပ်မတော်ကာကွယ်ရေးဦးစီးချုပ်၏ ဂုဏ်ထူးဆောင်တံဆိပ်ကို ထိုင်းဘုရင့်တပ်မတော်ကာကွယ်ရေးဦးစီးချုပ်ထံ ချီးမြှင့်အပ်နှင်းခဲ့ကြောင်း တပ်မတော်ကာကွယ်ရေးဦးစီးချုပ် ဗိုလ်ချုပ်မှူးကြီးမင်းအောင်လှိုင်၏ ဝက်ဘ်ဆိုက်တွင်ဖော်ပြထားချက်အရ သိရသည်။

ထိုင်းဘုရင့်တပ်မတော်ကာကွယ်ရေးဦးစီးချုပ် General PonpipatBenyasri ၏ **မြန်မာနိုင်ငံခရီးစဉ်အတွင်း ဖေဖော်ဝါရီလ ၇ ရက်တွင် အဆိုပါ ဂုဏ်ထူးဆောင်ဆုကိုချီးမြှင့်ခဲ့ခြင်းဖြစ်က**ာ ယင်းဂုဏ်ထူးဆောင်တံဆိပ်မှာ ပြည်ပတပ်မတော်ကာကွယ်ရေးဦးစီးချုပ်အား ပထမဆုံးအကြိမ် ဂုဏ်ပြုချီးမြှင့်အပ်နှင်းခြင်းအဖြစ် မှတ်တမ်းဝင်ခဲ့ပြီဖြစ်ကြောင်း သိရသည်။

တပ်မတော်ကာကွယ်ရေးဦးစီးချုပ်အား ဂုဏ်ထူးဆောင်တံဆိပ်အပ်နှင်းနေစဉ်။

ရှေးယခင်နောင်တော်တပ်မတော် ဦးစီးချုပ်များလက်ထက်မှရရှိခဲ့သော ချစ်ကြည်ရင်းနှီးမှုများကို မိမိတာဝန်ယူသည့်အချိန်မှစ၍ တိုးမြှင့်ဆောင်ရွက်နိုင်ခဲ့ရာ အောင်မြင်မှုများစွာရရှိနေပြီဖြစ်ကြောင်း၊ ယခုအဆွေတော်ထိုင်းဘုရင့်တပ်မတော်ကာကွယ်ရေးဦးစီးချုပ်နှင့် ကြည်း၊ ရေ၊ လေဦးစီးချုပ်များသည် မြန်မာ့တပ်မတော်မှ မိမိဦးဆောင်သည့် ကြည်း၊ ရေ၊ လေဦးစီးချုပ်များအကြား ဆွေးနွေးညှိနှိုင်းမှုများ၊ ပူးပေါင်းဆောင်ရွက်မှုများပြုလုပ်နိုင်ခဲ့သည်မှာ လွန်စွာအားရဖွယ်ဖြစ်ကြောင်း၊ မိမိတို့တပ်မတော်နှစ်ရပ်အကြား တူညီသည့်အချက်နှစ်ချက်မှာ မည်သို့ပူးပေါင်းဆောင်ရွက်ကြမည်၊ ချစ်ကြည်ရင်းနှီးမှုကို မည်သို့တိုးတက်အောင် ဆောင်ရွက်မည်ဆိုသည့်အချက်များဖြစ်ကြောင်းကို တပ်မတော်ကာကွယ်ရေးဦးစီးချုပ် ဗိုလ်ချုပ်မှူးကြီးမင်းအောင်လှိုင်က ထိုင်းဘုရင့်တပ်မတော် ကာကွယ်ရေးဦးစီးချုပ်နှင့်တွေ့ဆုံရာတွင် ထည့်သွင်းပြောကြားခဲ့ကြောင်းသိရသည်။

ထိုင်းနိုင်ငံ၏ ဘုရင်မင်းမြတ်ကပေးအပ်သည့် The Knight Grand Cross (First Class) of the Most Exalted Order of the White Elephant ဆုကို ပြီးခဲ့သည့်နှစ်တွင် တပ်မတော်ကာကွယ်ရေးဦးစီးချုပ် ဗိုလ်ချုပ်မှူးကြီးမင်းအောင်လှိုင်က လက်ခံရရှိထားသည်။

ထက်အောင်ဖြိုး

သန်လျင်မြို့နယ်တွင် ကုန်သေတ္တာတင်ယာဉ်ရပ်နားကွင်း တည်ဆောက်ရန်စီစဉ်နေဟုဆို

ရန်ကုန်တိုင်းဒေသကြီး **သန်လျင်မြို့နယ်တွင် ကုန်သေတ္တာတင်ယာဉ်ရပ်နားကွင်းကို တည်ဆောက်ရန်စီစဉ်နေကြောင်း** လျှပ်စစ်၊ စက်မှု၊ လက်မှုနှင့် လမ်းပန်းဆက်သွယ်ရေးဝန်ကြီးဒေါ်နီလာကျော်က ပြောကြားလိုက်သည်။

ဖေဖော်ဝါရီ ၈ ရက်ကပြုလုပ်သည့် ဒုတိယအကြိမ် ရန်ကုန်တိုင်းဒေသကြီးလွှတ်တော် အဋ္ဌမပုံမှန်အစည်းအဝေး စတုတ္ထနေ့တွင် ဆိပ်ကမ်းမြို့နယ်၊ မဲဆန္ဒနယ်အမှတ်(၁) ရန်ကုန်တိုင်းဒေသကြီးလွှတ်တော်ကိုယ်စားလှယ် ဦးစံကျော်၏ မေးခွန်းမှုအပေါ် အထက်ပါအတိုင်း ဖြေကြားလိုက်ခြင်းဖြစ်သည်။

"ရန်ကုန်တိုင်းဒေသကြီး၊ သန်လျင်မြို့နယ်အတွင်းမှာ **ကုန်သေတ္တာတင်ယာဉ်အသင်းက အသုံးပြုနိုင်တဲ့မြေနေရာကို စိစစ်တင်ပြစေခဲ့ရာမှာ** သန်လျင်မြို့နယ်အတွင်း မြို့ပြနှင့်အိမ်ရာဖွံ့ဖြိုးရေးဦးစီးဌာနက စီမံခန့်ခွဲတဲ့မြေတိုင်းရပ်ကွက် အမှတ်(၆)၊ မြေကွက်အမှတ် (၃/ခ)ရဲ့တစ်စိတ်တစ်ဒေသရဲ့ မြေဧရိယာ ၂၄ ဒသမ ၅၈၈ ဧကခန့် ကျန်ရှိတာကိုသိရတဲ့အတွက် အဆိုပါမြေနေရာကိုရန်ကုန်တိုင်းဒေသကြီးသယ်ယူပို့ဆောင်ရေး ကြီးကြပ်ကွပ်ကဲမှုအာဏာပိုင်အဖွဲ့မှ အစီအစဉ်ရေးဆွဲတင်ပြစေရန် စီမံဆောင်ရွက်ထားပါတယ်" ဟု ဒေါ်နီလာကျော်ကပြောသည်။

ကုန်တင်ယာဉ်ကြီးများနှင့် အခြားယာဉ်များသွားလာမှုချောမွေ့စေရေး အထောက်အကူပြုရန်အတွက် ကမ်းနားလမ်းသစ် (ကွန်ကရစ်လမ်းမကြီး) ကို ဖောက်လုပ်အသုံးပြုခဲ့ပြီး စတင်အသုံးပြုစဉ်ကာလအခြေအနေအရ အဆင်ပြေမှုရှိနိုင်သော်လည်း အသုံးပြုသောယာဉ်အရေအတွက်များပြားလာမှု၊ မော်တော်ယာဉ်အသုံးပြုသူများ၏ ယာဉ်စည်းကမ်းလိုက်နာမှုအားနည်းမှုကြောင့် ယာဉ်စည်းကမ်းထိန်းသိမ်းရေး ကြီးကြပ်မှုကော်မတီနှင့် တာဝန်ရှိအဖွဲ့အစည်းများက မြေပြင်စစ်ဆေးလေ့လာမှုများကို ဆောင်ရွက်မည်ဖြစ်ပြီး စစ်ဆေးတွေ့ရှိချက်အပေါ် စိစစ်၍ လိုအပ်ချက်များကို အချိန်နှင့်တစ်ပြေးညီအကောင်အထည်ဖော် ဆောင်ရွက်သွားမည်ဖြစ်ကြောင်း ဒေါ်နီလာကျော်ကရှင်းပြသည်။

ရန်ကုန်တွင် ကွန်တိန်နာယာဉ်များ ရပ်နားရန် အစီးရေ ၇၀၀ ဆံ့ ယာဉ်ရပ်နားကွင်းများကို ဗိုလ်တထောင်မြို့နယ်နှင့် အလုံမြို့နယ်တို့တွင် တည်ဆောက်ပေးထားသော်လည်း လက်ရှိတွင် ကွန်တိန်နာယာဉ်အသင်းမှ ၂၅၀၀ နှင့်အသင်းဝင် ၂၅၀၀၊ စုစုပေါင်း ၅၀၀၀ အထိရှိလာသည့်အတွက် ၎င်းယာဉ်ကွင်းနှစ်ကွင်းတွင် ရပ်နားရန် အဆင်ပြေမှုမရှိသည့်အတွက် ကွန်တိန်နာယာဉ်များအနေဖြင့် လမ်းမကြီးပေါ်တွင် ၂၄ နာရီပတ်လုံး ရပ်နားမှုများရှိနေခြင်းကြောင့် စည်းကမ်းထိန်းသိမ်းရန်ခက်ခဲလာခြင်း၊ ယာဉ်တိုက်မှုများဖြစ်စဉ်များကြောင့် လူသေဆုံးမှုများဖြစ်ပေါ်လျက်ရှိကြောင်း တိုင်းဒေသကြီးလွှတ်တော်ကိုယ်စားလှယ် ဦးစံကျော်ကပြောသည်။

ကောင်းမြတ်ရာ

ပြည်မြန်မာသတင်းဂျာနယ်
Swesone Media Group: Central Tower၊ ပထမထပ်၊ အနော်ရထာလမ်း၊ (၃၉ လမ်းထောင့်)၊ ရန်ကုန်မြို့။ ဖုန်း - ၀၁ - ၃၇၅၂၄၃၊ ၀၃၉၂၇၃၉

တစ်ပတ်စာ သင့်ကံကြမ္မာ

၁၄-၂-၂၀၁၉ မှ ၂၀-၂-၂၀၁၉ ထိ

ဒေါက်တာလင်းမြတ်သူ၊ မြန်မာနိုင်ငံဗေဒသုတေသနအဖွဲ့။ ဖုန်း ၅၆၆၉၃၀၊ ၀၉ ၇၃၂၃၀၇၁၆၊ ၀၉ ၂၅၃၀၁၇၆၀၀

တနင်္ဂနွေ ရည်ရွယ်ချက်များ၊ မျှော်လင့်ထားခြင်းများအတွက် အကောင်အထည်ဖော်နိုင်ခွင့် မရနိုင်သေးပါ။ အဖွဲ့အစည်းဖြင့် စုပေါင်းလုပ်ဆောင်ရသည့်ကိစ္စများတွင် နားလည်မှုလွဲမှားခြင်းများနှင့် ပြဿနာတက်စေနိုင်ပါသည်။ စီးပွားရေးကိစ္စများတွင် ကောင်းတစ်လှည့်ဆိုးတစ်လှည့်ဖြင့် စိတ်တိုင်းမကျဖြစ်စေရတတ်ပါသည်။ သားသမီးများ၏ ကျန်းမာရေးနှင့် ပညာရေးကိစ္စများအတွက် စိတ်သောကမကင်းပါဘဲ ရှိနေပါလိမ့်မည်။ ယခုတစ်ပတ်အတွင်း သစ်လွင်တောက်ပသောအဝတ်များဝတ်ဆင်ခြင်း၊ ထင်ပေါ်အောင်နေထိုင်ခြင်း မပြုသင့်ပါ။ အချစ်ရေးတွင် ချစ်သူအပေါ်၌ အတွယ်အတာစိတ်အသွင်လွန်ကဲမိခြင်းအတွက် မဖွယ်မရာနိမိတ်နှင့် အထင်လွဲနေမိစေခြင်းများ ဖြစ်ပေါ်ခံစားနေရပါလိမ့်မည်။

ယတြာ ။ ။ သံဃာတော်တစ်ပါးအား သပိတ်အသစ်တစ်ခု လှူပေးပါ။

တနင်္လာ အစ်ကိုကြီးများနှင့် ဖခင်ဖြစ်သူတို့က မိမိအား ထောက်ပံ့ကူညီမှုပြုပေးကြပါလိမ့်မည်။ ဝင်ငွေကောင်းများ ရရှိစေတတ်ပါသည်။ ကုသိုလ်ကံအကျိုးပေးခံစားခွင့်များ ရရှိပါလိမ့်မည်။ မိမိမပြုလုပ်၊ မကျူးလွန်သောကိစ္စအတွက် အတင်းအကျပ်ဝန်ခံစေခိုင်းမှုပြုစေခြင်းမျိုး ကြုံရတတ်ပါသည်။ မိမိ၏နှုတ်ထွက်စကား မထိန်းချုပ်နိုင်ပါက ဒုက္ခဖြစ်စေတတ်ပါသည်။ အနုပညာဆန်သော လက်ဆောင်ပစ္စည်းတစ်မျိုး မိတ်ဆွေများထံမှ ရရှိစေတတ်ပါသည်။ ခြေသလုံး၊ ခြေဖျားများတွင် မတော်တဆထိခိုက်စေတတ်ပါသဖြင့် သတိပြုပါ။ အချစ်ရေးနှင့်ပတ်သက်လျှင် အသိလွန်မှုရမိသောနောင်တများ ရှိစေတတ်ပါသည်။ အရာရာဆင်ခြင်သတိပြုရန် လိုပါလိမ့်မည်။

ယတြာ ။ ။ နှင်းဆီပန်း ၅ ပွင့် ကပ်လှူပေးပါ။

အင်္ဂါ စိတ်ချမ်းသာမှုဖြစ်စေသော အရပ်များဆီသို့ ခရီးသွားရပါလိမ့်မည်။ တူ၊ တူမ၊ သားသမီးများနှင့်ပတ်သက်၍ စိတ်သောကဖြစ်ရစေတတ်ပါသည်။ ယခုကာလသည် ငွေကြေးနှင့်ပတ်သက်၍ စိတ်သောကဖြစ်ရစေတတ်ပါသည်။ ယခုကာလသည် ငွေကြေးနှင့်ပတ်သက်၍ ကံကောင်းစေသောကာလဖြစ်ပါသည်။ ငွေရရန်ရှိသောကိစ္စမှန်သမျှ လုံ့လဝီရိယစိုက်ထုတ်၍ ကြိုးစားအားထုတ်မှုပြုရန်လိုပါသည်။ လုပ်ငန်းသစ်နှစ်မျိုး လုပ်ကိုင်ဆောင်ရွက်မှုပြုရပါလိမ့်မည်။ ငွေအလုံးအရင်းဖြင့် ဝင်မလိုဖြစ်ပြီးမှ လွဲချော်မှုရှိနေပါလိမ့်မည်။ အိုးအိမ်၊ တိုက်ခန်းများ ပိုင်ဆိုင်ခွင့်ရှိနေဖါသည်။ အချစ်ရေးတွင် ချစ်သူအား တောင့်တချစ်စိတ်ဖြင့် မြတ်နိုးမိပြီဆိုပါလျှင် ဖျောင်းဖျနှစ်သိမ့်၍ အတူလက်တွဲဖြစ်ရန်သာ ကြိုးစားပေးပါ။

ယတြာ ။ ။ မိတ်ဆွေတစ်ဦးအား ဓားအသစ်တစ်ချောင်း လက်ဆောင်ပေးလိုက်ပါ။

ဗုဒ္ဓဟူး သူတစ်ပါး၏အခက်အခဲနှင့် အကျပ်အတည်းဟူသမျှကို ကူညီစောင့်ရှောက်မှုပြုပေးနေမိပါလိမ့်မည်။ နှုတ်ကတိလွန်ထားမိသောကိစ္စကြောင့် နောက်ကြောင်းမအေးဖြစ်နေသလို ခံစားရတတ်ပါသည်။ အိမ်နီးချင်းများ၊ ဆွေမျိုးသားချင်းများကြောင့် ကိုယ်စိတ်နှစ်ပါး ဆင်းရဲရစေတတ်ပါသည်။ မိမိ၏နှုတ်ထွက်စကားမှားယွင်းမှုကြောင့် အလုပ်နှင့် ငွေကြေးထိခိုက်မှု ရှိစေတတ်ပါသည်။ ဒီဇိုင်နာလုပ်ငန်းရှင်များ အလုပ်နှင့် လက်မပြတ်သည်အထိ ဆက်တိုက်လုပ်ကိုင်နေရပါလိမ့်မည်။ အိပ်ရေးပျက်မခံပါနှင့်။ အချစ်ရေးနှင့်ပတ်သက်ပါလျှင် ရေရှည်လက်တွဲနိုင်ရေးတွင် အခြေအနေအခက်အခဲမှန်သမျှ နွေးထွေးစွာ ဆွေးနွေးနိုင်ပါမှ တော်ကာကျပါလိမ့်မည်။

ယတြာ ။ ။ မွေးနေ့နံနက်တွင် ဆွမ်းပေါ်၌ မြေပဲကြော်ဖြူး၍ ကပ်လှူပေးပါ။

ကြာသပတေး အနုပညာလုပ်ငန်းများနှင့် အကျိုးပေးကံကောင်းမှု ဖြစ်စေရပါလိမ့်မည်။ စကားအခြေအတင်ပြောဆိုရမည့်ကိစ္စမှန်သမျှ အောင်မြင်မှုရရှိပါလိမ့်မည်။ ခင်မင်ရင်းနှီးသောမိတ်ဆွေများ၊ အိမ်နီးချင်းများကြောင့် လုပ်ငန်းအခြေအနေကောင်းများ စတင်ခံစားခွင့်ကြုံရပါလိမ့်မည်။ အုပ်စုလိုက်ပူးပေါင်း၍လုပ်ကိုင်ရသော စီးပွားရေးလုပ်ငန်းများမှ ပိုမို၍ အောင်မြင်မှုရရှိပါလိမ့်မည်။ စာပေဆိုင်ရာ လေ့လာရေးခရီးစဉ်များ၊ လူမှုရေးဆိုင်ရာ ဒေသန္တရလေ့လာရေးခရီးစဉ်များ သွားလာရပါလိမ့်မည်။ အိမ်ထောင်ဖက်အပေါ်တွင် သည်းခံမှုဖြင့် လိုက်လျောခြင်းမှ အောင်မြင်မှုရယူပါ။ အချစ်ရေးတွင် သဘောအလိုမကပ်၊ အပြောအဆိုတတ်ပါသော အိမ်ထောင်ဖက်နှင့် လက်တွဲဆုံဆည်းခွင့် ကြုံရပါလိမ့်မည်။

ယတြာ ။ ။ မိဘနှစ်ပါးအား ကြေးအိုးတစ်ပွဲဖြင့် အာဟာရဒါနပြုပေးပါ။

သောကြာ အလုပ်မျိုးစုံကို စပ်စပ်စုစုဖြင့် လုပ်ဖြစ်နေမိပါလိမ့်မည်။ တစ်ခုနှင့်တစ်ခု နိုင်နင်းမှုမရှိပါဘဲ ခက်ခဲစွာဖြင့် ဖြေရှင်းနေရပါလိမ့်မည်။ ဌာနဆိုင်ရာအသင်းအဖွဲ့များတွင် ကြီးလေးသောတာဝန်ထမ်းဆောင်ရတတ်ပါသည်။ အလုပ်များအပေါ်တွင် လောဘကြီးမိခြင်းကြောင့် သောကမီးများဖြင့် ပူလောင်မှုဖြစ်စေရတတ်ပါသည်။ ဆန့်ကျင်ဘက်လိင်များထံမှ ငွေကြေးထောက်ပံ့ကူညီမှုများစွာ ရရှိတတ်ပါသည်။ အသားညို၍ အရပ်ပုသူများဖြင့် စီးပွားစပ်တူပေါင်းစပ်၍ယူသော် အကျိုးများစွာရရှိနိုင်ပါသည်။ ဟိုတယ်များ၊ စားသောက်ဆိုင်များ၊ ကာရာအိုကေဆိုင်များဆီသို့ စိတ်ထွက်ပေါက်အဖြစ် ရောက်ရှိနေမိပါလိမ့်မည်။ အချစ်ရေးတွင် နွဲ့ဆိုးမရှိ၊ တဲ့တိုးထိမိအောင်ပြောဆိုတတ်သူ ဖူးစာရှင်မျိုးနှင့် ဆုံဆည်းရပါလိမ့်မည်။

ယတြာ ။ ။ အိမ်ကဘုရားတွင် ဆီးသီး ကပ်လှူပေးပါ။

စနေ မိမိလုပ်ကိုင်ဆောင်ရွက်မှုများတွင် အတူတကွ ပူးတွဲလုပ်ကိုင်ကြသူအချင်းချင်း အသိအမှတ်ပြုမခံရခြင်း၊ ဥပက္ခာပြု ရှောင်လွှဲခံရခြင်းများ ကြုံရပါလိမ့်မည်။ မိမိအနေဖြင့် မှားယွင်းသောအပြုအမူများ၊ အတွေးအခေါ်များဖြင့် ပြုမူနေမိပါလိမ့်မည်။ မိမိ၏မှတ်ဉာဏ်များလည်း နှေးကွေးလေးလံနေရတတ်ပါသည်။ ဦးတည်ရာမဲ့စွာဖြင့် အကြောင်းမဲ့ လေလွင့်သွားလာနေတတ်မည်။ ဌာနဆိုင်ရာအတွင်း ရာထူးကျခြင်း၊ နှိမ်ချပြောဆိုခံရခြင်းများ ကြုံရစေတတ်ပါသည်။ တစ်စုံတစ်ယောက်၏ ဖြားယောင်းမှု ခံရတတ်ပါသည်။ အချစ်ရေးနှင့်ပတ်သက်မိလေသမျှ အစွမ်းအစမဲ့စွာဖြင့် လွမ်းရရက်ကြာရှည်နေရခြင်းများ ခံစားဖြစ်ပေါ်နေမိပါလိမ့်မည်။

ယတြာ ။ ။ မွေးနေ့တွင် ကော်ဖီမစ်ထုပ်များ လက်ဆောင်ပေးလိုက်ပါ။

အနုပညာ မြင်ကွင်းကျယ်

Two Ladies Show နဲ့ ရတနာမိုင်

အဆိုတော်မိုင်ရဲ့ဂီတမျိုးဆက်ကို ဆက်လက်လက်ဆင့်ကမ်းကာ ဂီတလမ်းကြောင်းပေါ်မှာ ပရိသတ်အားပေးမှုတွေရရှိထားတဲ့ အဆိုတော်ရတနာမိုင်ကတော့ ပရိသတ်များမျှော်လင့်နေကြတဲ့ **မိခင်ဖြစ်သူမိုင်နဲ့အတူ Two Ladies Show ကို ယခုနှစ်အတွင်းမှာ အကောင်အထည်ဖော်နိုင်အောင်** ကြိုးစားနေကြောင်းဆိုပါတယ်။ ဒါ့အပြင် တစ်ကိုယ်တော် Mini Album အသစ်ထွက်ရှိဖို့ရှိကြောင်းလည်းပြောပါတယ်။ ယင်းတေးစီးရီးမှာတော့ သူ့အနေနဲ့ တစ်ခါမှမဆိုဖူးသေးတဲ့ Music ပုံစံမျိုးကိုဆိုသွားဖို့ရှိကြောင်း ဖွင့်ဟလာပါတယ်။ ယခင်က သရုပ်ဆောင်မှုနဲ့ပတ်သက်ပြီး ဇာတ်ကားတွေရိုက်ကူးတာရှိပေမယ့် လက်ရှိမှာ ဂီတပိုင်းကိုသာ တစိုက်မတ်မတ် ဆောင်ရွက်ဖြစ်နေကြောင်းလည်းဆိုပါတယ်။

နန်းဆုရတီစိုးပြောတဲ့အချစ်ရေး

သရုပ်ဆောင်အဆိုတော် နန်းဆုရတီစိုးကတော့ လက်ရှိမှာ နယ် Show တွေသီဆိုဖြစ်နေသလို **ချစ်သူဖြစ်တဲ့ အဆိုတော် G Fatt နဲ့အတူ ကြော်ငြာများကိုလည်း အတူရိုက်ကူးဖြစ်နေကြောင်း**ဆိုပါတယ်။ သရုပ်ဆောင်ပိုင်းထက်ဂီတဘက်ကို လက်ရှိမှာ ဦးစားပေးဆောင်ရွက်နေသလို ချစ်သူဖြစ်တဲ့ G Fatt နဲ့အတူ ပရိသတ်များအတွက် သီချင်းတစ်ပုဒ်ဆောင်ရွက်နေကြောင်းလည်း အသိပေးပြောကြားလာပါတယ်။ **ချစ်သူသက်တမ်းနှစ်နှစ်ပြည့်တော့မယ့် သူတို့နှစ်ယောက်ရဲ့အချစ်ရေး**က စိတ်ချမ်းသာဖွယ်ရှိနေကြောင်း နှစ်ယောက်စလုံးက အနုပညာအလုပ်တွေဆောင်ရွက်နေကြတဲ့အတွက် တစ်ယောက်ရဲ့ကွက်လပ်ကိုတစ်ယောက်ဖြည့်ပေးရင်း အနုပညာအလုပ်တွေကို အကောင်းဆုံး ကြိုးစားဆောင်ရွက်ဖြစ်နေကြောင်းလည်းဆိုပါတယ်။

ပိုင်ဖြိုးသုရဲ့အနုပညာ

အိမ်ထောင်ပြုလိုက်ပေမယ့် အနုပညာအလုပ်တွေကို ယခင်အတိုင်းကြိုးစားဆောင်ရွက်ဖြစ်နေတဲ့ အကယ်ဒမီပိုင်ဖြိုးသုက လက်ရှိမှာ ဒါရိုက်တာ**စရစ္စတီးနာခီရိုက်ကူးပြီး သရုပ်ဆောင်ဇာဂနီနဲ့အတူ Now & Ever ထာဝရနှောင်ကြိုး ရုပ်ရှင်ဇာတ်ကားမှာ ပါဝင်သရုပ်ဆောင်နေကြောင်း**ဆိုပါတယ်။ ယင်းဇာတ်ကားကတော့ အိမ်ထောင်ရေးနဲ့အချစ်ကို ဦးတည်တဲ့ဇာတ်လမ်းဖြစ်ကြောင်းလည်းသိရပါတယ်။ **ခင်ပွန်းဖြစ်သူဒါရိုက်တာ ဇာကြီးရိုက်ကူးခဲ့တဲ့ "မီ" ရုပ်ရှင်ဇာတ်ကားရိုက်ကူးခဲ့၍ လက်ရှိမှာလည်း ဒုတိယမြောက်ဇာတ်ကားရိုက်ကူးဖို့အစီအစဉ်ရှိပြီး** ယခုနှစ်အကုန်ပိုင်းလောက်မှာ ရိုက်ကူးဖြစ်ဖို့များကြောင်းလည်းဆိုပါတယ်။

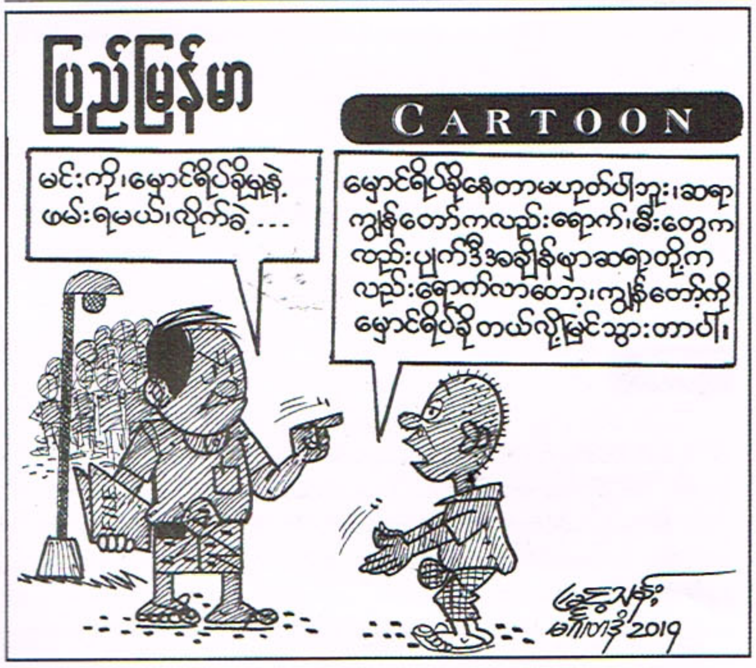

ဖွဲ့စည်းပုံအခြေခံဥပဒေ ပြင်ဆင်ရေးကော်မတီကို ကိုယ်စားလှယ် ၄၅ ဦးဖြင့် ဖွဲ့စည်းရန်လျာထားဟုဆို

ပြည်ထောင်စုလွှတ်တော်တွင်အတည်ပြုခဲ့သည့် ဖွဲ့စည်းပုံအခြေခံဥပဒေ (၂၀၀၈ ခုနှစ်)ပြင်ဆင်ရေးပူးပေါင်းကော်မတီကို **ကိုယ်စားလှယ် ၄၅ ဦးဖြင့် ဖွဲ့စည်းရန်လျာထားကြောင်း** ဖေဖော်ဝါရီလ ၉ ရက်တွင် ပြည်ထောင်စုလွှတ်တော်တွင်ပြုလုပ်သည့် ညှိနှိုင်းအစည်းအဝေးတွင် ပြည်ထောင်စုလွှတ်တော်နာယက ဦးတီခွန်မြတ်က ပြောကြားခဲ့သည်။

"မနည်းလွန်း မများလွန်းတဲ့ ကိုယ်စားလှယ်အရေအတွက် ၄၅ ဦးနဲ့ဖွဲ့စည်းဖို့လျာထားပါတယ်"ဟု ၎င်းကအစည်းအဝေးအစပိုင်းတွင် ပြောကြားခဲ့သည်။

ညှိနှိုင်းအစည်းအဝေးသို့ လွှတ်တော်အတွင်းရှိ နိုင်ငံရေးပါတီ ၁၄ ခုမှ ကိုယ်စားလှယ်များနှင့် တပ်မတော်သားကိုယ်စားလှယ်အစုအဖွဲ့မှ ကိုယ်စားလှယ်များနှင့် တစ်သီးပုဂ္ဂလ ကိုယ်စားလှယ်များ တက်ရောက်ခဲ့ကြကြောင်း သိရသည်။

အဆိုပါကော်မတီဖွဲ့ရန် ပါဝင်မှုအချိုးအစားနှင့်ပတ်သက်ပြီး **ညှိနှိုင်းမှုများပြုလုပ်ရာတွင် ပြေလည်မှုမရရှိသေးကြောင်း** သိရပြီး ဒုတိယအကြိမ်အစည်းအဝေးကို လာမည့်အပတ်အတွင်းသို့ ထပ်မံခေါ်ယူခဲ့ကြောင်း သိရသည်။

ပူးပေါင်းကော်မတီကို ဥက္ကဋ္ဌတစ်ဦး၊ ပြည်ထောင်စုလွှတ်တော်တွင် နေရာရရှိထားသည့် ကိုယ်စားလှယ်အချိုးအစားအရ **လက်ရှိ အာဏာရအမျိုးသားဒီမိုကရေစီအဖွဲ့ချုပ်က ၁၉ ဦး၊ တပ်မတော်သားကိုယ်စားလှယ် ၈ ဦး၊ ပြည်ထောင်စု ကြံ့ခိုင်ရေးနှင့် ဖွံ့ဖြိုးရေးပါတီမှ ကိုယ်စားလှယ်နှစ်ဦး၊ ကျန်ရှိသည့် နိုင်ငံရေးပါတီများမှ ကိုယ်စားလှယ်တစ်ဦးစီနှင့် တစ်သီးပုဂ္ဂလ ကိုယ်စားလှယ်တစ်ဦးစီ စုစုပေါင်း ၄၅ ဦးနှင့် ဖွဲ့စည်းရန်လျာထားကြောင်း** ပြည်ထောင်စုလွှတ်တော်နာယက၏ ပြောကြားချက်အရ သိရသည်။

ဖွဲ့စည်းပုံအခြေခံဥပဒေ(၂၀၀၈ ခုနှစ်) ပြင်ဆင်ရေးပူးပေါင်းကော်မတီကို ပြီးခဲ့သည့် ဖေဖော်ဝါရီလ ၆ ရက်တွင် ကျင်းပသည့် ပြည်ထောင်စုလွှတ်တော်အစည်းအဝေးတွင် မဲခွဲအဆုံးအဖြတ်အဖြစ် အတည်ပြုခဲ့ခြင်းဖြစ်သည်။

မျိုးကျော်စိုး

မြန်မာအသံတိုက်ရိုက်ထုတ်လွှင့်မှု ၅ မိနစ်တာ ပြတ်တောက်ခဲ့ခြင်းမှာ Fiber Network နှင့်မဆိုင်ဟု တပ်မတော်သတင်းမှန်ပြန်ကြားရေးအဖွဲ့ အသိပေး

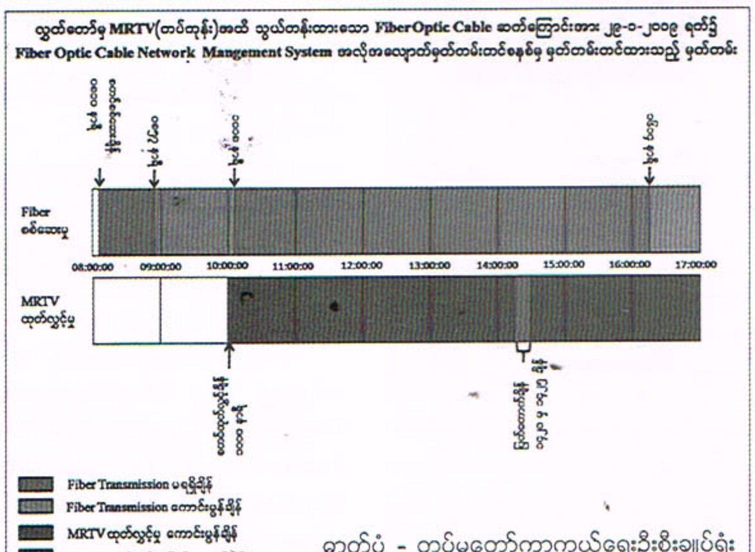

ဓာတ်ပုံ - တပ်မတော်ကာကွယ်ရေးဦးစီးချုပ်ရုံး

ဒုတိယအကြိမ် ပြည်ထောင်စုလွှတ်တော် (၁၁) ကြိမ်မြောက် ပုံမှန်အစည်းအဝေး တတိယနေ့ကျင်းပနေမှု တိုက်ရိုက်ထုတ်လွှင့်နေစဉ် ပြတ်တောက်မှုဖြစ်ပွားခြင်းမှာ **Fiber Network လိုင်းနှင့်သက်ဆိုင်ခြင်းမရှိကြောင်း တပ်မတော်သတင်းမှန်ပြန်ကြားရေးအဖွဲ့က** ဖေဖော်ဝါရီလ ၇ ရက်တွင် သတင်းထုတ်ပြန်သည်။

MRTV လွှတ်တော်ရုပ်သံလိုင်းမှ လွှတ်တော်အစီအစဉ်ကို တိုက်ရိုက်ထုတ်လွှင့်ပြသခဲ့ပြီး **တပ်မတော်သားလွှတ်တော်ကိုယ်စားလှယ်တစ်ဦးက အရေးကြီးအဆိုတင်သွင်းခြင်းအပေါ် ဆွေးနွေးနေစဉ်** မွန်းလွဲ ၂ နာရီ မိနစ် ၂၀ မှ ၂၅ မိနစ်အထိ ၅ မိနစ်ခန့် လွှတ်တော်အစည်းအဝေးကျင်းပနေမှု ထုတ်လွှင့်ခြင်းပြတ်တောက်၍ တေးသီချင်းများကို ထုတ်လွှင့်ပြသခဲ့ခြင်းဖြစ်ကာ ယင်းသို့ထုတ်လွှင့်ခြင်းပြတ်တောက်မှုမှာ **Fiber Network** လိုင်းကျခြင်းကြောင့် ပြတ်တောက်ခဲ့မှုဖြစ်ကြောင်းကို မြန်မာ့အလင်း၊ ကြေးမုံသတင်းစာများနှင့် **MOI Webportal Myanmar** တို့၌ ဖေဖော်ဝါရီ ၁ ရက်တွင် ရေးသားဖော်ပြထားမှုများရှိခဲ့သည်။

လွှတ်တော်နှင့် မြန်မာ့အသံအကြား ဆက်သွယ်ထားသော Fiber Network လိုင်းကျခြင်းအား MRTV (တပ်ကုန်း) မှ ဆက်သွယ်မှုတာဝန်ခံက ဇန်နဝါရီ ၂၈ ရက်တွင် နေပြည်တော်ရှိ တပ်မတော်ဆက်သွယ်ရေးလုပ်ငန်း တာဝန်ခံအရာရှိသို့ ဖုန်းဖြင့် အကြောင်းကြားလာခဲ့သဖြင့် **ဇန်နဝါရီ ၂၉ ရက် နံနက် ၈ နာရီမှစ၍ စစ်ဆေးပြုပြင်မှုများ ဆောင်ရွက်ခဲ့ကြောင်း၊ ဆောင်ရွက်ချိန်တွင်လည်း MRTV (တပ်ကုန်း)မှ တာဝန်ရှိသူနှင့် စစ်ဆေးရေးအဖွဲ့တို့ အပြန်အလှန် ဖုန်းအဆက်အသွယ်ရယူ၍ ဆောင်ရွက်ခဲ့ပြီး ၎င်းနေ့ညနေ ၄ နာရီ ၄၅ မိနစ်တွင် ပြင်ဆင်ပြီးစီးခဲ့ကြောင်း** တပ်မတော်သတင်းမှန်ပြန်ကြားရေးအဖွဲ့၏ သတင်းထုတ်ပြန်ချက်တွင် ဖော်ပြထားသည်။

စစ်ဆေးပြုပြင်မှုများ ပြုလုပ်နေစဉ်ကာလအတွင်း **Fiber Network လိုင်းအား အသုံးပြုနိုင်ခြင်းမရှိသဖြင့် MRTV မှ နံနက် ၁၀ နာရီနောက်ပိုင်း ထုတ်လွှင့်နေသော ထုတ်လွှင့်မှုအားလုံးသည် အခြားနည်းလမ်းဖြင့်သာ ထုတ်လွှင့်ခဲ့ခြင်းဖြစ်ကြောင်းကိုတွေ့ရှိရကြောင်း** ထုတ်ပြန်ချက်တွင် ထည့်သွင်းဖော်ပြထားသည်။

ထက်အောင်ဖြိုး

ထောက်ကြန့်လူကူးခုံးကျော်တံတားဆောက်လုပ်မည့်ငွေကို ရန်ကုန်-ပဲခူး-ဧရာဝတီ တိုင်းချင်းဆက်လမ်းမကြီးများအတွက် ပြောင်းလဲသုံးစွဲမည်

ရန်ကုန်တိုင်းဒေသကြီး မင်္ဂလာဒုံမြို့နယ် **ထောက်ကြန့်လူကူးခုံးကျော်တံတားဆောက်လုပ်မည့် ကျပ်နှစ်ဘီလျံကို တိုင်းချင်းဆက်လမ်းမကြီးများအတွက် ပြောင်းလဲသုံးစွဲမည်ဖြစ်ကြောင်း** ရန်ကုန်တိုင်းဒေသကြီးလွှတ်တော်အစည်းအဝေးက သိရသည်။

တိုင်းချင်းဆက်လမ်းမကြီးများဖြစ်သော ပဲခူးတိုင်းဒေသကြီး **ပဲခူးမြို့-သနပ္ပင်-ခရမ်း-သုံးခွ-သန်လျင်လမ်း**နှင့် ဧရာဝတီတိုင်းဒေသကြီး မအူပင်မြို့ **မအူပင်-တွံတေးလမ်းတို့ကို** ပြုပြင်ထိန်းသိမ်းခြင်းများအတွက် ခေါင်းစဉ်ပြောင်းလဲရန် အတည်ပြုထားခြင်းဖြစ်ကြောင်း ဖေဖော်ဝါရီလ ၈ ရက်ကကျင်းပသော ဒုတိယအကြိမ် ရန်ကုန်တိုင်းဒေသကြီးလွှတ်တော် အဋ္ဌမပုံမှန်အစည်းအဝေး စတုတ္ထနေ့အစည်းအဝေးက သိရသည်။

၂၀၁၈-၂၀၁၉ ဘဏ္ဍာရေးနှစ်၊ ရန်ကုန်တိုင်းဒေသကြီး၏ ဒေသန္တရစီမံကိန်းဥပဒေ နောက်ဆက်တွဲ-၂ တွင် ပါဝင်ထည့်သွင်းပြောင်းလဲဆောင်ရွက်မည့် လုပ်ငန်းများနှင့်စပ်လျဉ်း၍ စီမံကိန်းနှင့်ဘဏ္ဍာရေးဝန်ကြီး ဦးမြင့်သောင်းက တိုင်းဒေသကြီး လွှတ်တော်ကိုယ်စားလှယ်သုံးဦးတို့၏ ဆွေးနွေးထားချက်များအပေါ် အထက်ပါအတိုင်း ပြန်လည်ရှင်းလင်းခဲ့ပြီး လွှတ်တော်တွင် အတည်ပြုခဲ့ခြင်းဖြစ်သည်။

ယင်းအပြင် **ရန်ကုန်မြို့တော်ဘဏ္ဍာတွင် ထည့်ဝင်ရင်းနှီးရန် လျာထားသည့် ကျပ် ၆ ဒသမ ၈ ဘီလျံကို ရွှေပြည်သာနှင့်လှိုင်သာယာမြို့နယ်တို့ရှိလမ်းများကို ကွန်ကရစ်ခင်းခြင်းနှင့် မင်္ဂလာတောင်ညွန့်မြို့နယ် ကန်တော်ကြီးအတွင်းရှိ လူကူးတံတားပြုပြင်ခြင်းလုပ်ငန်းအတွက်** ခေါင်းစဉ်ပြောင်းလဲသုံးစွဲရန် တင်သွင်းခဲ့သောလုပ်ငန်းများကိုလည်း အတည်ပြုခဲ့ကြောင်း သိရသည်။

မေငယ်

တနင်္သာရီဝန်ကြီးချုပ်ကိစ္စ စစ်ဆေးပြီးပါက ဖုံးကွယ်မှုမပြုဘဲ ထုတ်ပြန်မည်ဟုဆို

တနင်္သာရီတိုင်းဒေသကြီး ဝန်ကြီးချုပ် ဒေါက်တာဒေါ်လဲ့လဲ့မော်အား ပြည်သူများက တိုင်ကြားထားမှုများနှင့်ပတ်သက်၍ **အမျိုးသားဒီမိုကရေစီအဖွဲ့ချုပ်ပါတီ(NLD) ဗဟိုအနေဖြင့် စစ်ဆေးပြီးလျှင် မဖုံးမကွယ်ထုတ်ပြန်ပေးမည်ဖြစ်ကြောင်း** အဆိုပါ ပါတီ၏ပြောရေးဆိုခွင့်ရှိသူ ဒေါက်တာမျိုးညွန့်က ပြည်မြန်မာသတင်းဂျာနယ်ကို ပြောသည်။

တိုင်ကြားမှုများနှင့်ပတ်သက်၍ စိစစ်တွေ့ရှိချက်များပါသည့် အစီရင်ခံစာကို တနင်္သာရီတိုင်းဒေသကြီးလွှတ်တော် ဥက္ကဋ္ဌအပါအဝင် ကိုယ်စားလှယ် ၁၄ ဦးက လက်မှတ်ရေးထိုးကာ နိုင်ငံတော်သမ္မတ၊ နိုင်ငံတော်၏အတိုင်ပင်ခံပုဂ္ဂိုလ် ဒေါ်အောင်ဆန်းစုကြည်နှင့် NLD ပါတီ ဗဟိုအလုပ်အမှုဆောင်အဖွဲ့ကို ပေးပို့ထားခြင်းဖြစ်ကြောင်း သိရသည်။

''ကျွန်တော်တို့ဆီကိုရောက်လာတဲ့ တိုင်စာတွေနဲ့ပတ်သက်ပြီးတော့ လုပ်ထုံးလုပ်နည်းတွေအတိုင်း ဆက်လုပ်နေပါတယ်။ ဘာတွေလုပ်ထားတယ်ဆိုတာတော့ စစ်ဆေးနေတဲ့ကာလမှာ ဘယ်တော့မှ ကျွန်တော်တို့ ထုတ်ဖော်ပြောခြင်း မရှိပါဘူး။ **အချိန်တန်တဲ့အခါ ကျွန်တော်တို့ ထုတ်ပြန်မှာပါ၊ ဘယ်တော့မှ ဖုံးကွယ်သိုသိပ်တာမရှိပါဘူး၊ ကျွန်တော်တို့က ပါတီစည်းကမ်းနဲ့ ညီမညီကိုပဲကြည့်ပါတယ်၊ ကျန်တဲ့ဌာနတွေနဲ့မတူပါဘူး၊ကျန်တဲ့ဌာနတွေကလည်း လုပ်ထုံးလုပ်နည်းနဲ့ လုပ်နေမှာပါ**''ဟု ဒေါက်တာမျိုးညွန့်က ပြောသည်။

တနင်္သာရီတိုင်းဒေသကြီးလွှတ်တော်က ပေးပို့သည့် အစီရင်ခံစာတွင် ဝန်ကြီးချုပ် ဒေါက်တာလဲ့လဲ့မော်အနေဖြင့် ဆွေမျိုးတော်စပ်သူအား ကိုယ်ရေးအရာရှိခန့်ထားသည့်အပြင် ဆွေမျိုးနီးစပ်တော်သူများအား တင်ဒါခေါ်ယူခြင်းမရှိဘဲ လုပ်ငန်းများချထားပေးခဲ့သည်ဆိုသည့်ကိစ္စ၊ ယင်းအပြင် ထားဝယ်လေယာဉ်ကွင်း ခြံရှင်းလင်းခ ကျပ်သိန်း ၄၀၀၀ ချထားပေးခြင်းကိစ္စ စသည်တို့ပါဝင်ကြောင်းသိရသည်။

နိုင်ငံတော်၏အတိုင်ပင်ခံပုဂ္ဂိုလ်ဒေါ်အောင်ဆန်းစုကြည်က ပြည်ထောင်စုအစိုးရအဖွဲ့ဝင်များအနေဖြင့် မိမိတို့၏ဇနီး၊ ခင်ပွန်း၊ ညီအစ်ကို မောင်နှမ၊ သားသမီး၊ သမက်၊ ချွေးမ၊ တူ၊ တူမနှင့် မြေးမြစ်တို့အား ဌာနဆိုင်ရာအဖွဲ့အစည်းများတွင် ကိုယ်ရေးအရာရှိရာထူးတာဝန်များ ခန့်အပ်ခြင်း မပြုရန်နှင့် ဌာနဆိုင်ရာဝန်ထမ်းကိုသာ ဝန်ထမ်း စည်းမျဉ်း၊ စည်းကမ်းများနှင့်အညီ ရွေးချယ်တာဝန်ပေးရမည်ဟုပြီးခဲ့သည့် ၂၀၁၆ ခုနှစ် ဧပြီလ ၁ ရက် ရက်စွဲဖြင့် လက်မှတ်ရေးထိုးထုတ်ပြန်ထားခဲ့သည်။

မေငယ်

ဖားကန့်ဒေသရေကြီးရေလျှံမှုကိုကာကွယ်ရန် ကျပ်သိန်း ၁၂၀၀ ခန့် အသုံးပြုသွားမည်

ဖားကန့်ဒေသတွင် မိုးတွင်းကာလ၌ ဖြစ်ပေါ်တတ်သော ရေကြီးရေလျှံမှုများကို **ကာကွယ်ရန်အတွက် ငွေကျပ်သိန်း ၁၂၀၀ ခန့်အသုံးပြုကာ ဆောင်ရွက်သွားမည်ဖြစ်ကြောင်း** ကချင်ပြည်နယ်သယံဇာတနှင့် သဘာဝပတ်ဝန်းကျင်ထိန်းသိမ်းရေးဝန်ကြီး ဦးဒါရှီလဆိုင်းက ပြည်မြန်မာသတင်းဂျာနယ်သို့ပြောသည်။

မိမိအနေဖြင့် ၁၈-၁၉ ဘဏ္ဍာနှစ်ဘတ်ဂျက်တွင်ရရှိလာသည့် ငွေကျပ်သန်းပေါင်း ၁၂၃၃ ဒသမ ၉၆ သန်းကို မြစ်ချောင်းထိန်းသိမ်းရေးလုပ်ငန်း ၁၃ ခုအတွက်အသုံးပြုကာ ရေကြီးရေလျှံမှုများအတွက် ကာကွယ်ရေးလုပ်ငန်းများဆောင်ရွက်နေကြောင်းနှင့် အဆိုပါလုပ်ငန်းများမှာ ချောင်းမြေထိန်းနံရံများတည်ဆောက်ခြင်းအပါအဝင် အခြားသော မြစ်ချောင်းထိန်းသိမ်းရေးလုပ်ငန်းများပါဝင်ကြောင်း ယင်းကဆိုသည်။

''ကျွန်တော်တို့က **ဖားကန့်၊ လုံခင်းဒေသ CSR ရန်ပုံငွေဆိုပြီး** ဒီငွေတွေကို အသုံးပြုတာပေါ့နော်။ ဒီလုပ်ငန်း ၁၃ ခုကိုလည်း မကြာခင်ဆောင်ရွက်သွားဖို့ရှိတာပေါ့နော်။ မြစ်ချောင်းထိန်းသိမ်းရေးလုပ်ငန်းတွေဆောင်ရွက်တဲ့နေရာမှာ အဓိကထိန်းသိမ်းဖို့လိုအပ်နေတဲ့နေရာတွေကို အဓိကထားပြီး လုပ်နေတာပေါ့နော်။ နောက်ပြီး **ဖားကန့်မြို့အနေနဲ့ကလည်း ဥရုချောင်းရဲ့ Warter lavel အောက်ကိုရောက်နေတဲ့အနေအထားရှိတော့ မိုးတွင်းရောက်လို့ရှိရင် ဥရုချောင်းတစ်လျှောက် အရှိန်ဟုန်နဲ့ဝင်လာမယ့်ရေတွေကိုထိန်းဖို့အတွက် ကမ်းထိန်းနံရံတွေ လုပ်နေတာပါ**''ဟု ဝန်ကြီးဦးဒါရှီလဆိုင်းက ရှင်းပြသည်။

ပြီးခဲ့သည့် ၂၀၁၈ ခုနှစ် ဇွန်လ ၂၉ **ရက်ခန့်မှစတင်ကာ မိုးများအဆက်မပြတ်ရွာသွန်းနေခြင်းကြောင့် ဇူလိုင်လ ၂ ရက်အရောက်တွင် ဥရုချောင်းမှ ရေများလျှံကာ ဖားကန့်မြို့နယ်တစ်ဝိုက်ရှိ လုံခင်း၊ နမ့်စမ်း(၁)(၂)ရွာများသာမက မြို့ပေါ်ရပ်ကွက်များအထိပါ ရေလွှမ်းမိုးမှုဒဏ်ကိုကြုံတွေ့ခဲ့ရပြီး** မိုးသည်းထန်စွာဆက်တိုက်ရွာသွန်းသောကြောင့် ဥရုချောင်းမှ ရေကြီးရေလျှံမှုဖြစ်ပေါ်ကာ လူတစ်ထောင်ကျော်ခန့် ရေဘေးနှင့်ကြုံတွေ့နေရကြောင်း သိရသည်။

သီဟ

ဒုတိယသမ္မတနေရာတွင် မန္တလေးတိုင်းဝန်ကြီးချုပ်နှင့် ရန်ကုန်တိုင်းဝန်ကြီးချုပ်တို့ကို လျာထားကြောင်း သတင်းအမှားဖော်ပြသည့်အတွက် မီဒီယာကောင်စီသို့ NLD ပါတီ ဗဟိုအလုပ်အမှုဆောင် ဒေါ်မေဝင်းမြင့် တိုင်ကြားထားဟုဆို

ဒုတိယသမ္မတ ဦးဟင်နရီဗန်ထီးယူ **နေရာတွင် မန္တလေးတိုင်းဒေသကြီး ဝန်ကြီးချုပ်ဒေါက်တာဇော်မြင့်မောင်နှင့် ရန်ကုန်တိုင်းဒေသကြီး ဝန်ကြီးချုပ်ဦးဖြိုးမင်းသိန်းတို့ကို လျာထားကြောင်း အမျိုးသားဒီမိုကရေစီအဖွဲ့ချုပ်၏ ပါတီဗဟိုအလုပ်အမှုဆောင် ဒေါ်မေဝင်းမြင့်က ပြောကြားခဲ့ကြောင်း သတင်းများဖော်ပြသည့် ပြည်သူ့ခေတ်မီဒီယာအမည်ရှိ ဖေ့ဘွတ်စ်ပေ့ချ်တစ်ခုအား သတင်းမီဒီယာကောင်စီသို့ တိုင်ကြားထားသည့်တိုင်စာကို ဖေဖော်ဝါရီ ၈ ရက်က လက်ခံရရှိထားကြောင်း** မြန်မာနိုင်ငံ သတင်းမီဒီယာကောင်စီ တွဲဖက်အတွင်းရေးမှူး (၁) ဦးမြင့်ကျော်က ပြောကြားသည်။

''ဒီပြည်သူ့ခေတ်မီဒီယာ Page က အတုပေါ့နော်။ ဒေါ်လဲ့လဲ့စိုးတို့ဟာက အင်္ဂလိပ်လို(People's Age News)ပေါ့နော်။ သူတို့နဲ့အမည်တူ ပေ့ချ်အတုပေါ်ထွက်နေတယ်လို့လည်း ဒီကိစ္စမတိုင်မီက တိုင်စာပို့ထားပေးဖူးပါတယ်။ **ကျွန်တော်တို့ဘက်ကတော့ ဒီဟာကို ဖော်ထုတ်ဖို့အတွက် နည်းပညာတော့မရှိဘူးပေါ့၊ ကျွန်တော်တို့ကတော့ ဘာမှလုပ်လို့မရဘူး၊ ဒါပေမဲ့ ဒီပေ့ချ်ဟာ အတုဖြစ်ကြောင်း ထုတ်ပြန်လိုက်ရုံပဲရှိတယ်၊ အစိုးရအဖွဲ့ကိုလည်း ဒီရက်ပိုင်းအတွင်း အကြောင်းပြန်ကြားမှာဖြစ်သလို ကြေညာချက်လည်း ထုတ်သွားမှာဖြစ်ပါတယ်၊ တကယ်တမ်းတော့ အစိုးရအဖွဲ့က Facebook နဲ့ ဆက်သွယ်ပြီးတော့ အဲဒီ Page အတုကို Report လုပ်တာမျိုးလုပ်လို့တော့ရမှာပေါ့**''ဟု ဦးမြင့်ကျော်ကရှင်းပြသည်။

မန္တလေးတိုင်းဝန်ကြီးချုပ် ဒေါက်တာဇော်မြင့်မောင်နှင့် ရန်ကုန်တိုင်းဝန်ကြီးချုပ် ဦးဖြိုးမင်းသိန်းတို့အား အနားယူမည်ဟု သတင်းများထွက်ပေါ်နေသည့် ဒုတိယသမ္မတ ဦးဟင်နရီဗန်ထီးယူနေရာအတွက်လျာထားကြောင်း ပြီးခဲ့သည့် ဇန်နဝါရီ ၂၈ ရက်က နေပြည်တော်တွင် စည်ပင်ဒေသ့ရိပ်သာ၌ပြုလုပ်သည့် ပါတီဗဟိုအလုပ်အမှုဆောင်အဖွဲ့နှင့် NLD ပါတီလွှတ်တော်ကိုယ်စားလှယ်များ တွေ့ဆုံပွဲတွင် ပါတီဗဟိုအလုပ်အမှုဆောင် ဒေါ်မေဝင်းမြင့်ကပြောကြားသည်ဟု ပြည်သူ့ခေတ်မီဒီယာအမည်ရှိ အွန်လိုင်းပေ့ချ်က ဇန်နဝါရီ ၂၉ ရက်တွင် သတင်းဖော်ပြခဲ့ခြင်းဖြစ်ကြောင်းသိရသည်။

ဒုတိယသမ္မတ အပြောင်းအလဲရှိသည်ဆိုသည်ဟု သတင်းအမှားထွက်ပေါ်လာမှုအတွက် NLD ပါတီ၏ ပြောရေးဆိုခွင့်ရှိသူ ဒေါက်တာမျိုးညွန့်အား ဖုန်းဖြင့်ဆက်သွယ်မေးမြန်းရာ ဖုန်းလက်ခံခြေဆိုခြင်းမရှိချေ။

မင်းရန်နောင်

ပြည်မြန်မာသတင်းဂျာနယ်
Swesone Media Group: Central Tower၊ ပထမထပ်၊ အနော်ရထာလမ်း၊
(၃၉ လမ်းထောင့်)၊ ရန်ကုန်မြို့။ ဖုန်း - ၀၁ - ၃၀၅၂၉၃၊ ၀၃၉၂၇၃၉

အင်္ဂါနေ့(၁၂-၂-၂၀၁၉)
ကံကောင်းစေမယ့်အရောင် -
အနက်ရောင်၊ ခရမ်းရင့်၊ အပြာရင့်၊
ကံကောင်းစေမယ့်အလှူ - ကံ့ကော်
၂၄ ညွန့် လှူပါ။
ကံကောင်းစေမယ့်ဂဏန်း - ၈ ဂဏန်း၊
၆ ဂဏန်းနဲ့ ၂ ဂဏန်းတွေကိုအားပြုပါ။
ကံကောင်းနိမိတ် - ဂျာနယ်ပေါ်မှာ
နိမိတ်ကောက်ယူပါ။ ဒီနေ့ဟာ ထူးထူးခြားခြားအောင်မြင်တတ်တဲ့နေ့ပါပဲ။

ဗုဒ္ဓဟူးနေ့(၁၃-၂-၂၀၁၉)
ကံကောင်းစေမယ့်အရောင် - အနီရောင်၊
ခရမ်းရောင်၊
ကံကောင်းစေမယ့်အလှူ - ကိတ်မုန့်နဲ့
ကော်ဖီ ဆွမ်းတော်ကပ်လှူပါ။
ကံကောင်းစေမယ့်ဂဏန်း - ၉ ဂဏန်း၊
၇ ဂဏန်းနဲ့ ၂ ဂဏန်းတွေကိုအားပြုပါ။
ကံကောင်းနိမိတ် - ပန်းကိုကြည့်ပြီး
နိမိတ်ကောက်ယူပါ။
ဒီနေ့ဟာ အထင်အမြင်
အလွဲခံရတတ်တဲ့နေ့ပါပဲ။

ကြာသပတေးနေ့(၁၄-၂-၂၀၁၉)
ကံကောင်းစေမယ့်အရောင် -
အဖြူရောင်၊ ရွှေရောင်၊ အဝါရောင်၊
ကံကောင်းစေမယ့်အလှူ - သစ်သီး
၆ လုံး လှူပါ။
ကံကောင်းစေမယ့်ဂဏန်း - ၁ ဂဏန်း၊
၄ ဂဏန်းနဲ့ ၆ ဂဏန်းတွေကိုအားပြုပါ။
ကံကောင်းနိမိတ် - လက်မှတ်တစ်
စောင်မှာ နိမိတ်ကောက်ယူပါ။
ဒီနေ့ဟာ သတင်းကောင်း၊ ဧည့်သည်
ကောင်း ရောက်တတ်တဲ့နေ့ပါပဲ။

သောကြာနေ့(၁၅-၂-၂၀၁၉)
ကံကောင်းစေမယ့်အရောင် -
အဖြူရောင်၊ အစိမ်းရောင်၊ ငွေရောင်၊
ကံကောင်းစေမယ့်အလှူ - နှင်းဆီ
၉ ပွင့် ဘုရားမှာ လှူပါ။
ကံကောင်းစေမယ့်ဂဏန်း - ၂ ဂဏန်း၊
၇ ဂဏန်းနဲ့ ၉ ဂဏန်းတွေကိုအားပြုပါ။
ကံကောင်းနိမိတ် - ဖိတ်စာပေါ်မှာ
နိမိတ်ကောက်ယူပါ။ ဒီနေ့ဟာ
ငွေဟောင်း ပစ္စည်းဟောင်းတွေ
ပြန်ပေါ်တတ်တဲ့နေ့ပါပဲ။

စနေနေ့(၁၆-၂-၂၀၁၉)
ကံကောင်းစေမယ့်အရောင် - အနီရောင်၊
ခရမ်းရောင်၊ ကြက်သွေးရောင်၊
ကံကောင်းစေမယ့်အလှူ - ပိတောက်
၁၂ ညွန့် ဘုရားမှာ လှူပါ။
ကံကောင်းစေမယ့်ဂဏန်း - ၃ ဂဏန်း၊
၅ ဂဏန်းနဲ့ ၇ ဂဏန်းတွေကိုအားပြုပါ။
ကံကောင်းနိမိတ် - ထီးဆောင်း
လာသူကို နိမိတ်ကောက်ယူပါ။
ဒီနေ့ဟာ ရုပ်ဝေးပြည်ပ
အကျိုးပေးတတ်တဲ့နေ့ပါပဲ။

တနင်္ဂနွေနေ့(၁၇-၂-၂၀၁၉)
ကံကောင်းစေမယ့်အရောင် - ရွှေရောင်၊
အဖြူရောင်၊ အဝါရောင်၊
ကံကောင်းစေမယ့်အလှူ - မွေးနံ့ထောင့်
မှာ ထီးဖြူ ၁၂ လက် လှူပါ။
ကံကောင်းစေမယ့်ဂဏန်း - ၄ ဂဏန်း၊
၅ ဂဏန်းနဲ့ ၈ ဂဏန်းတွေကိုအားပြုပါ။
ကံကောင်းနိမိတ် - ခါတ်ဘူးပေါ်မှာ
နိမိတ်ကောက်ယူပါ။
ဒီနေ့ဟာ ယောင်ချာချာ
ဖြစ်နေရတတ်တဲ့နေ့ပါပဲ။

တနင်္လာနေ့(၁၈-၂-၂၀၁၉)
ကံကောင်းစေမယ့်အရောင် -
အဖြူရောင်၊ ငွေရောင်၊
ကံကောင်းစေမယ့်အလှူ -
အုန်းနို့ခေါက်ဆွဲ ဆွမ်းတော်ကပ်လှူပါ။
ကံကောင်းစေမယ့်ဂဏန်း - ၅ ဂဏန်း၊
၁ ဂဏန်းနဲ့ ၃ ဂဏန်းတွေကို
အားပြုပါ။
ကံကောင်းနိမိတ် - စာအုပ်အဖုံးမှာ
နိမိတ်ကောက်ယူပါ။
ဒီနေ့ဟာ ဆရာကြီးကဲသူတို့ရဲ့
အကူညီကောင်း ရတတ်တဲ့နေ့ပါပဲ။

သဗ္ဗေမွှာ
ဇင်ယော်နီ

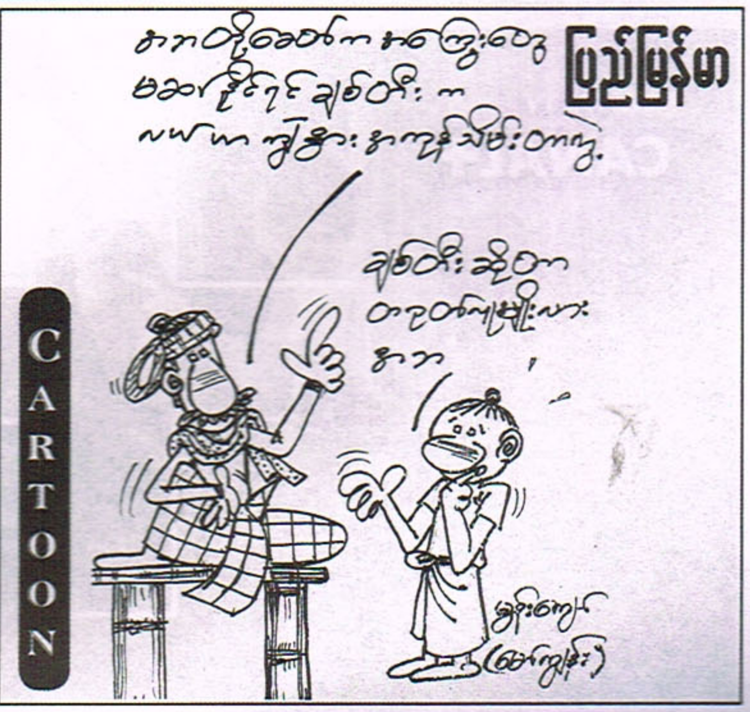

ပြည်မြို့ရှိ ကမ်းနားလမ်းတစ်လျှောက်ပေ ၃၅၀၀ ကျော်တွင် ဇုန်သုံးခုခွဲကာ အဆင့်မြင့်အပန်းဖြေစီမံကိန်း လုပ်ဆောင်မည်

ပဲခူးတိုင်းဒေသကြီး ပြည်မြို့ **ကမ်းနားလမ်းနှင့်ဧရာဝတီမြစ်ဘေးတစ်လျှောက်ရှိ ပေ ၃၅၀၀ ကျော်တွင် ဇုန်သုံးခုခွဲကာ အဆင့်မြင့်အပန်းဖြေစီမံကိန်းတစ်ခုကို** လုပ်ဆောင်သွားမည်ဖြစ်ကြောင်း ပြည်မြို့ တိုင်းဒေသကြီးလွှတ်တော်ကိုယ်စားလှယ် ဦးကျော်ဇေယျပြောကြားချက်အရ ဖေဖော်ဝါရီလ ၈ ရက်တွင်သိရသည်။

အဆိုပါ အပန်းဖြေ စီမံကိန်း**ကိုဆူညံမှုရှိနိုင်သော စီးပွားရေးဇုန်၊Semi-Quiet Zone ,Quiet Zone** စသဖြင့် **ဇုန် သုံးခုခွဲထားပြီး** လုပ်ငန်းရှင်များမှ BOT စနစ်ဖြင့်လုပ်ဆောင်ခြင်း၊ စည်ပင်သာယာရေးဘတ်ဂျက်ဖြင့်လုပ်ဆောင်ခြင်းနှင့် အ လှူရှင်များ၏ငွေကြေးဖြင့်လုပ်ဆောင်ခြင်း စသဖြင့် လုပ်ဆောင်သွားမည်ဖြစ်ကြောင်း သိရသည်။ ``**မြစ်ကမ်းရဲ့အလှလည်း မပျက်အောင် သဘာဝ ထိန်းသိမ်းမှုလည်းပါအောင်** ဆောင်ရွက်မှာပါ။ စီမံကိန်းနဲ့ပတ်သက်လို့ တစ်ဦးတစ်ယောက်ရဲ့သဘောမဟုတ်ဘဲ အများအကြံပြုချက်တွေတောင်းခံထားပါတယ်။ ပြီးရင် တိုင်းဒေသကြီးအစိုးရကိုတင်ပြပြီး ဘယ်လိုပုံစံနဲ့ဆောင်ရွက်မယ်ဆိုတာကို အတည်ပြုမယ်`` ဟု ၎င်းကပြောသည်။ စီမံကိန်းတွင် **တင်းနစ်ကွင်း၊ ဘီလီယက်၊ စားပွဲတင်တင်းနစ်၊ ကြက်တောင်ရိုက်၊ ဘောလီဘော၊ ဘတ်စကက်ဘောကွင်း၊ ဖူဆယ်အားကစားကွင်း၊ ရေကူးကန်၊ ရေပေါ်ဈေး၊ ဆိပ်ခံတံတား၊ လှေဆိပ်၊ ကော်ဖီဆိုင် ၊ပြဇာတ်ရုံ၊ စတိတ်စင်နှင့် အခြားအပန်းဖြေစရာနေရာများပါဝင်ထားကြောင်း** သိရသည်။ အပန်းဖြေစီမံကိန်း ကို ရန်ကုန်-ပြည်ကားလမ်းမှ စာတိုက်တန်းလမ်းအထိ ပေ ၃၅၂၅ ပေ သတ်မှတ်ထားပြီး ကမ်းနားလမ်းကိုလည်း ၂၄ ပေအ ကျယ်တိုးချဲ့အဆင့်မြှင့်တင်ခြင်း၊ ညဈေးနှင့် လမ်းဘေးဈေးသည်များအတွက် နေရာပြုလုပ်ပေးသွားမည်ဖြစ်ကြောင်း သိရသည်။

ပြည်မြို့ရှိ ကမ်းနားလမ်းသည် နိုင်ငံခြားသား ခရီးသွားများနှင့် ဒေသခံများအတွက် ပြယုဂ်တစ်ခုဖြစ်သောကြောင့် ကမ်းနားလမ်း အဆင့်မြှင့်တင်နိုင်ပါက ပြည်မြို့၏ အဓိကစိတ်ဝင်စားဖွယ်ရာနေရာတစ်ခုဖြစ်လာနိုင်ကြောင်းနှင့် ပြည်မြို့တည်ရှိရာ သရေခေတ္တရာသည် ပုဂံခေတ် ထက်စော၍ နိုင်ငံရေး၊ စီးပွားရေး၊ လူမှုရေးနှင့် ယဉ်ကျေးမှုများ တိုးတက်ခဲ့သော ကြောင့် ပဲခူးတိုင်းဒေသကြီးအတွက် ဂုဏ် ယူစရာ ရှေးဟောင်းမြို့တော်ကြီးတစ်ခု ဖြစ်ကြောင်းသိရသည်။

ရှိန်းဝင်းထိုက် (သတင်းဓာတ်ပုံ)

ဗီယက်နမ်နိုင်ငံထုတ် လျှပ်စစ်သုံးဘီးဆိုင်ကယ်အမျိုးအစား အမှိုက်သိမ်းယာဉ် အစီး ၁၀၀ ဝယ်ယူမည်

ဗီယက်နမ်နိုင်ငံထုတ် လျှပ်စစ်သုံးဘီးဆိုင်ကယ်အမျိုးအစား အမှိုက်သိမ်းယာဉ်များ ဝယ်ယူမည်ဖြစ်ကြောင်း ရန်ကုန်တိုင်းဒေသကြီး စီမံကိန်းနှင့် ဘဏ္ဍာရေးဝန်ကြီး ဦးမြင့်သောင်းက ဖေဖော်ဝါရီလ ၈ ရက်က ပြောသည်။

ဗီယက်နမ်နိုင်ငံတွင် အသုံးပြုလျက်ရှိသည့် လျှပ်စစ်သုံးဘီးအမှိုက်သိမ်းယာဉ်တစ်မျိုး

``လုပ်သားအင်အားတွေကို အခြား သိမ်းဆည်းတဲ့ နေရာတွေမှာ အသုံးပြုနိုင်ဖို့အတွက် ဗီယက်နမ်နိုင်ငံမှာထုတ်လုပ်တဲ့ လျှပ်စစ်သုံးဘီးဆိုင်ကယ်အမျိုးအစားဖြစ်တဲ့ အမှိုက်သိမ်းယာဉ်ငယ်များကို ၂၀၁၈-၂၀၁၉ ဘဏ္ဍာရေးနှစ် ဖြည့်စွက် ဘတ်ဂျက်မှာ ထည့်သွင်းပြီးတော့ စမ်းသပ်ဝယ်ယူဖို့ စီစဉ်လျက်ရှိပါတယ်`` ဟု ဝန်ကြီးကပြောသည်။

အဆိုပါ သုံးဘီးဆိုင်ကယ်အမှိုက်သိမ်းယာဉ်များကို **အမှိုက်သိမ်းလှည်းများနေရာတွင် အစားထိုးအသုံးပြုမည်ဖြစ်ပြီး ၃၃ မြို့နယ်အတွက် တစ်မြို့နယ်လျှင် သုံးစီးနှုန်းဖြင့် အစီး ၁၀၀ ခန့်ဝယ်ယူရန်** လျာထားကြောင်း သိရသည်။ **ထို့ပြင် အမှိုက်သိမ်းယာဉ်ကြီးများကို ၂၀၁၉-၂၀၂၀ ဘတ်ဂျက်တွင်လည်း ဝယ်ယူရေးအတွက်** စီစဉ်ထားကြောင်း သိရသည်။

လက်ရှိအချိန်တွင် စည်ပင်သာယာ နယ်နိမိတ်အတွင်း **မြို့နယ်များမှထွက်ရှိ သည့် အမှိုက်သည် တစ်ရက်လျှင် တန်ချိန် ၂၄၀၀ ကျော်ရှိသည့်အတွက် သိမ်းဆည်းရသည့် အမှိုက်သိမ်းယာဉ်နှင့် အင်အားမမျှတခြင်းကြောင့်** ဝန်ထမ်းများက နေ့ရောညပါ အလုပ်လုပ်ကိုင်နေရကြောင်း သိရသည်။ အမှိုက်များကို နောက်ဆုံး **စွန့်ပစ်အမှိုက်ပုံများဖြစ်သည့် ထားဝယ်ချောင်၊ ထိန်ပင်နှင့် ရွှေပြည်သာအမှိုက်မှ စွမ်းအင်ထုတ်လုပ်စက်ရုံများသို့ သွားရောက်စွန့်ပစ်ကြောင်း** သိရသည်။ အမှိုက်သိမ်းဆည်းခြင်းလုပ်ငန်းများကို ဝန်ထမ်း ၄၀၀ ကျော်ဖြင့် ဆောင်ရွက်လျက်ရှိကြောင်း သိရသည်။

ပြည့်ရည်ဖူး (Photo: alicdn.com)

. . သတင်းစုံတာ ပြည်မြန်မာ ၊ သတင်းဦးတာ ပြည်မြန်မာ . .

သတို့သမီးကို ငါးမိနစ်ဟုခွင့်တောင်းကာ မင်္ဂလာပွဲမှထွက်ပြီး ဘောလုံးသွားကန်ခဲ့သည့်သတို့သား

အိန္ဒိယနိုင်ငံ ကီရာလာပြည်နယ်တွင် ပြုလုပ်ခဲ့သည့်မင်္ဂလာပွဲအတွင်း **သတို့သားက သတို့သမီးအားခွင့်တောင်းကာ မင်္ဂလာပွဲမှထွက်ပြီး ဘောလုံးဝင်ကန်ခဲ့သည်**ဟု သိရသည်။

ရစ်ဒ်ဗန်အမည်ရှိအမျိုးသားသည် Malappuram 7s လိဂ်တွင် FIFA Manjeri ကလပ်အသင်း၏ ကစားသမား တစ်ဦးဖြစ်သည်။ ခံစစ်ကစားသမားဖြစ်သောရစ်ဒ်ဗန်သည် **မင်္ဂလာပွဲနေ့တွင် အသင်း၏ပြိုင်ပွဲအတွက်လည်း စိတ်မဖြောင့်နိုင်ဘဲဖြစ်နေသည့်အတွက် နောက်ဆုံးတွင် သတို့သမီးကို ၅ မိနစ်ဟုခွင့်တောင်းကာ မင်္ဂလာပွဲမှထွက်ပြီး အသင်းအတွက် ဝင်ရောက်ကစားပေးခဲ့သည်၊** ရစ်ဒ်ဗန်သည် အသင်းအတွက် အရေးပါသည့်အခန်းကဏ္ဍမှပါဝင်ကစားပေးခဲ့ပြီး **ပြိုင်ပွဲတွင်အနိုင်ရရှိခဲ့သော်လည်း ဇနီးနှင့်တစ်ဖက်ဆွေမျိုးများက ဝေဖန်ပြောဆိုခဲ့ကြသည်၊** သတို့သမီးကိုယ်တိုင်မှာလည်း မိမိထက် ဘောလုံးပွဲကိုပိုအရေးပေးနေသည့် သတို့သားကို နားမလည်နိုင်ဘဲ ဘောလုံးသွားကန်လျှင် မင်္ဂလာပွဲကို ဖျက်သိမ်းရန် အထိပင်ဆိုခဲ့သည်။ ရစ်ဒ်ဗန်၏ဘောလုံးပွဲအပေါ်စိတ်အားထက်သန်မှုအတွက် အားကစားဝန်ကြီးကပင် ချီးကျူးစကားဆိုခဲ့ပြီး လူချင်းတွေ့ဆုံမိချင်ကြောင်း ဆိုခဲ့သည်ဟု သိရသည်။**(AP,9.2.19)** အေးယုနိုင်

ရာသီသွေးဆင်းချိန် တဲငယ်ထဲနေစေသည့်အလေ့အထကြောင့် နီပေါတွင် အမျိုးသမီးငယ်တစ်ဦး ထပ်မံသေဆုံး

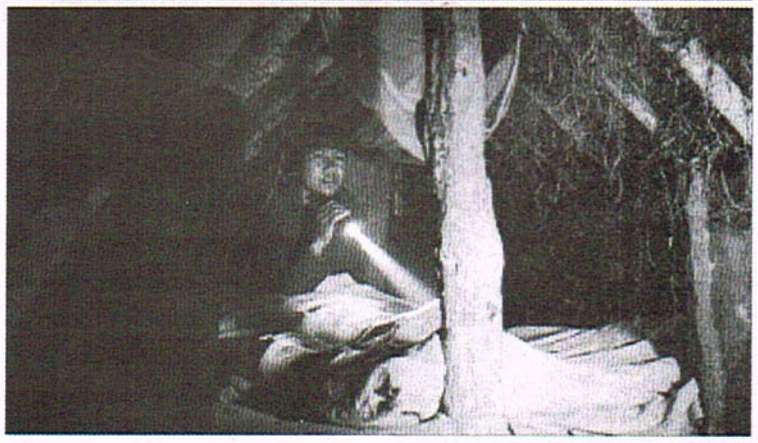

နီပေါနိုင်ငံမှာ အမျိုးသမီးတွေ လစဉ်ရာသီသွေးဆင်းချိန်တိုင်း အိမ်ပေါ်က ဆင်းရပြီး အိမ်နဲ့အလှမ်းဝေးတဲ့နေရာမှာ တဲငယ်လေးနဲ့ နေရတဲ့ အလေ့အထကြောင့် အမျိုးသမီးငယ်တစ်ဦးထပ်မံသေဆုံးခဲ့ရပြန်ပါပြီ။ ပါဘာတီဘိုဂါတီဆိုသူ အသက် ၂၁ နှစ်အရွယ် အမျိုးသမီးတစ်ဦးက **ဓမ္မတာလာခဲ့တာကြောင့် ပြတင်းပေါက်မပါတဲ့တဲငယ်လေးထဲမှာ အိပ်စက်နေခဲ့ပြီး နောက်တစ်ရက်မနက်ပိုင်းမှာ အိပ်စက်နေရင်းသေဆုံးနေခဲ့တာကို** တွေ့ခဲ့ကြရတာဖြစ်ပါတယ်။ **ပြတင်းပေါက်မပါတဲ့ တဲငယ်လေးဖြစ်ပြီး တဲငယ်ထဲမီးထွန်းထားရာက နေထွက်ရှိလာတဲ့ မီးခိုးတွေက တဲထဲမှာ ပြည့်သွားခဲ့ပြီး မီးခိုးတွေကို ရှူရှိုက်မိခဲ့ရာကနေ သေဆုံးခဲ့ရတာဖြစ်တယ်**လို့သိရပါတယ်။ အမျိုးသမီးတွေ ရာသီသွေးဆင်းချိန်မှာ တဲနဲ့သာနေခိုင်းတဲ့အလေ့အထကို တရားမဝင်လုပ်ရပ်အဖြစ် သတ်မှတ်ကြေညာခဲ့ပြီး ပြုလုပ်ကျူးလွန်သူမိသားစုကို ထောင်ဒဏ်၊ ငွေဒဏ်တွေနဲ့ အရေးယူနေခဲ့ကြပေမယ့် ဒီအလေ့အထကို တွင်ကျယ်စွာလက်ခံထားကြတဲ့ အတွက်ကြောင့် တဲအိမ်မှာ အမျိုးသမီးတွေ သေဆုံးရတဲ့အဖြစ်တွေ ဆက်လက်ဖြစ်ပေါ်လာနေဆဲဖြစ်ပါတယ်။ ပါဘာတီဘိုဂါတီက ရာသီသွေးဆင်းတာကြောင့် တဲငယ်ထဲနေရကာ သေဆုံးခဲ့ရတဲ့လေးဦးမြောက်အမျိုးသမီးဖြစ်လာခဲ့တယ်လို့ သိရပါတယ်။ **(Guardian, 8.2.19)** သံသာ

လူကိုယ်တိုင်ဝင်စိမ်ကာ စားသောက်နိုင်သည့် ဟော့ပေါ့ဆိုင်ကို တရုတ်တွင်ဖွင့်လှစ်

တရုတ်နိုင်ငံ ကြက်ကြန်းပြည်နယ်ရှိ ဟိုတယ်တစ်ခုတွင် နှစ်ကူးအရောင်းမြှင့်တင်ရေးအစီအစဉ်တစ်ခုအနေဖြင့် ထူးခြားသောဟော့ပေါ့ဆိုင်တစ်ခုကို ဖွင့်လှစ်ပေးခဲ့သည်ဟု သိရသည်။

ဟန်ကျိုးမြို့ရှိ First World Hotel သည် ထူးခြားပြီးထိတ်လန့်စရာကောင်းသောအရသာအနည်းငယ်ပေးစွမ်းနိုင်ကာ **ဟော့ပေါ့ကြိုက်သူများကို လည်းဆွဲဆောင်နိုင်စေရန်ရည်ရွယ်ပြီး** လူကိုယ်တိုင်ဝင်စိမ်နိုင်သည့် ဟော့ပေါ့ဆိုင်ကို ဖွင့်လှစ်ခဲ့ခြင်းဖြစ်သည်။ **ရောမရေပူစမ်းကန်ကြီးတစ်ခုကို ရောမဟော့ပေါ့အိုးကြီးတစ်ခုအသွင်ပြောင်းလဲဖန်တီးခဲ့ခြင်းဖြစ်ပြီး** ကျန်းမာရေးနှင့်ညီညွတ်သည့်လူနေမှုဘဝပုံစံဖြင့်နေထိုင်သွားကြရန်တိုက်တွန်းလိုခြင်းလည်းဖြစ်သည်။ **ဟိုတယ်၏ထောင့်မှန်စတုဂံပုံရောမရေပူစမ်းကန်ကြီးထဲတွင် အပိုင်းပေါင်းများစွာခြားထားပြီး** တစ်ပိုင်းစီတွင် ငရုတ်သီး၊ ဆလတ်ရွက်၊ ပန်းသီး၊ ငှက်ပျောသီး၊ သံပရာသီးအစရှိသဖြင့် အသီးအရွက်များကို သီးခြားစီထည့်သွင်းပေးထားသည်။ဟော့ပေါ့ရေပူစမ်းကန်ကြီးထဲတွင် **လူတစ်ကိုယ်လုံးဝင်စိမ်ရင်းနှင့်လည်း တစ်ပြိုင်တည်း ညစာသုံးဆောင်နိုင်ရန်အတွက်ပါ** လုပ်ဆောင်ပေးထားသည်ဟု သိရသည်။

(AP,9.2.19)
အေးယုနိုင်

အသက် ၅၀ နှစ်ပြည့်မွေးနေ့အမှတ်တရအဖြစ် ပျံသန်းနေသည့်လေယာဉ်တောင်ပံပေါ် လမ်းလျှောက်ခဲ့သည့် လေယာဉ်မယ်

United Airlines ရဲ့လေယာဉ်မယ် တစ်ဦးဖြစ်သူ ဆာဘရီနာဆွင်ဆန်ကသူရဲ့အသက် **၅၀ နှစ်ပြည့်မွေးနေ့အမှတ်တရအနေနဲ့ ပျံသန်းနေတဲ့ လေယာဉ်ငယ်တစ်စင်းရဲ့ တောင်ပံပေါ်မှာ လမ်းလျှောက်ပြခဲ့တယ်**လို့ သိရပါတယ်၊ **ဂျာမနီနိုင်ငံ၊ ဖရန့်ဖတ်မြို့က လေယာဉ်မယ်ဖြစ်ပြီး** လွန်ခဲ့တဲ့ ရှစ်နှစ်လောက်ကတည်းက ပျံသန်းနေတဲ့ လေယာဉ်ရဲ့တောင်ပံပေါ် လမ်းလျှောက်တာကို စတင်ကြိုးပမ်းဖြစ်ခဲ့တာလို့သိရပါတယ်။ အမေရိကန်နိုင်ငံ၊ ဝါရှင်တန်ပြည်နယ်၊ ဆီကွင်မြို့မှာရှိတဲ့ Mason Wing Walking Academy မှာ သွားရောက်လေ့ကျင့်နေခဲ့တာဖြစ်ပြီး သူ ရဲ့အသက် ၅၀ နှစ်ပြည့်မွေးနေ့မှာ ထူးခြားတဲ့အမှတ်တရတစ်ခုအနေနဲ့ ဝေဟင်ထက် ပျံသန်းနေတဲ့လေယာဉ်ရဲ့ တောင်ပံပေါ်လမ်းလျှောက်မှုကို အောင်မြင်စွာလုပ်ပြနိုင်ခဲ့တာဖြစ်တယ်လို့ ဆာဘရီနာကဆိုပါတယ်။ လေ့ကျင့်ပေးတဲ့လေယာဉ်မှူးနဲ့အတူ အိုလံပစ်ကျွန်းဆွယ်နဲ့ ဂျူရန်ဒီဖူကာရေလက်ကြားအထက်ကနေ လေယာဉ်ပျံနဲ့ဖြတ်သန်းခဲ့ကြတာဖြစ်ပြီး **လေယာဉ်မှူးက လေယာဉ်ကို ထိန်းချုပ်မောင်းနှင်ပေးနေစဉ်မှာပဲ သူက လေယာဉ်တောင်ပံဖျားကနေ လမ်းလျှောက်ခဲ့တာဖြစ်တယ်**လို့ ဆာဘရီနာက ဆိုပါတယ်။ လေယာဉ်တောင်ပံထိပ်ကနေ မြင်ရတဲ့ ရှုခင်းတွေက အရမ်းကို လှလွန်းနေပြီး တစ်သက်တာမမေ့မရနိုင်မယ့် မွေးနေ့အမှတ်တရပါပဲလို့ ဆာဘရီနာကဆိုပါတယ်။ လေယာဉ်တောင်ပံပေါ်မှာ သေချာကျကျနနဖြစ်သွားပြီဆိုတာနဲ့ **လေယာဉ်မှူးက လေယာဉ်ကို ကျွမ်းထိုးမှောက်ခုံတွေနဲ့ အလှပြပျံသန်းပေးခဲ့ပြီး ရင်ခုန်စိတ်လှုပ်ရှားဖွယ်အတွေ့အကြုံတွေ ခံစားခွင့်ရခဲ့တယ်**လို့လည်း ဆာဘရီနာကဆိုပါတယ်။

(USA Today, 8.2.19)
သံသာ

စဉ်ဆက်မပြတ် တစ်ခဲနက်အားပေးကြတဲ့ ပရိသတ်ကြီးကို အထူးကျေးဇူးတင်ပါတယ်

သင့် ကျန်းမာရေးအတွက် မဖြစ်သင့်တာ မဖြစ်ရလေအောင် -

Good Health ဂျာနယ်က တာဝန်ယူပါတယ်။

ကျန်းမာရေးဗဟုသုတကြွယ်ဝကာ သင့်တစ်မိသားစုလုံး သက်ရှည်ကျန်းမာပြီး စိတ်ပျိုကိုယ်နုအောင် ရဲရဲကြီးအာမခံနိုင်ပါတယ်။

နေ့စဉ်ထိုင်ထလေ့ကျင့်ခန်းလုပ်ခြင်းကြောင့်ရရှိနိုင်သောကောင်းကျိုး၊ Single တစ်ယောက်ရဲ့ Valentine၊ ခင်သန်းနွယ်၏ Lifestyle၊ ရေညှိကပေးသောကျန်းမာရေးကောင်းကျိုး၊ ကင်ဆာမဖြစ်အောင် ဘယ်လိုကာကွယ်မလဲ၊ ငယ်စဉ်ကတည်းက လေ့ကျင့်ပေးသင့်သော Self-regulation၊ ကလေးများနှင့် Super Glue အန္တရာယ်၊ သွေးဖိအားကျဆင်းစေနိုင်သည့်အစားအစာများ၊ ဆီးချိုရောဂါနှင့်ခြေထောက်ပြဿနာ၊ နာခေါင်းသွေးလျှံခြင်း၊ အမျိုးသမီးတိုင်းသိထားသင့်သည့် မိတ်ကပ်လိမ်းနည်းအမှားများ၊ ပလတ်စတစ်ညစ်ညမ်းမှုနှင့် ကျန်းမာရေး၊ သဲသဲလှုပ်၊ Valentine's Fashion Vibes၊ တစ်ဦးနှင့်တစ်ဦးပွေ့ဖက်ခြင်းကြောင့်ရနိုင်သောကောင်းကျိုး အပါအဝင်..

ဖြန့်ချိရေးဌာန - စွယ်စုံမီဒီယာ၊ ပထမထပ်၊ Central Tower အနော်ရထာလမ်း (၃၉လမ်းထောင့်)၊ ရန်ကုန်။ ဖုန်း - ၃၉၂၉၇၂၊ ၃၇၅၂၉၃။

● အင်္ဂါနေ့တိုင်း ထွက်ပြီ ● စာကြည့်တိုက်များနှင့် ဆေးရုံ၊ ဆေးခန်းများအတွက် အထူးနှုန်း

၁၁ နှစ်အရွယ်မိန်းကလေးကို အဓမ္မပြုကျင့်ကာ ကိုယ်ဝန်ရစေခဲ့သည့် ရွှေ့ပြောင်းအခြေချသူ ထောင်ဒဏ်နှစ် ၆၀ ချမှတ်အရေးယူခံရ

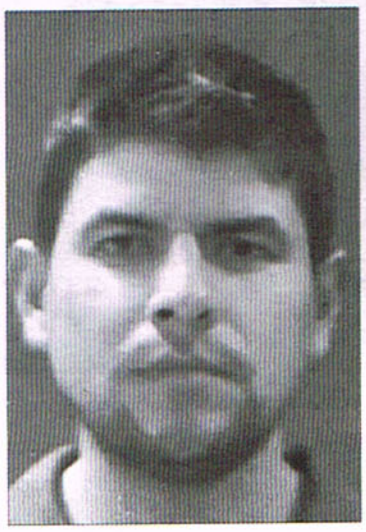

အမေရိကန်ပြည်ထောင်စု၊ တက္ကဆက်ပြည်နယ်၊ ပလာနိုမြို့က ရိုလီလိုပက်ဆန်းချက်ဇ်ဆိုသူ **အသက် ၃၇ နှစ်အရွယ် အမျိုးသားက အသက် ၁၁ နှစ်အရွယ် မိန်းကလေးကို အဓမ္မပြုကျင့်ခဲ့ပြီး ကိုယ်ဝန်ရစေခဲ့တဲ့အတွက် ထောင်ဒဏ်နှစ် ၆၀ ချမှတ်အရေးယူခံလိုက်ရတယ်လို့**သိရပါတယ်။ အဓမ္မပြုကျင့်ခံရသူ ၁၁ နှစ်အရွယ် အမည်မဖော်လိုသူမိန်းကလေးက တက္ကဆက်ကျန်းမာရေးအဖွဲ့ထံ လာရောက်ခဲ့ချိန်မှာ ကိုယ်ဝန် ၁၉ ပတ်ရှိနေတာကို စစ်ဆေးတွေ့ရှိခဲ့ကြတဲ့အတွက် ကျန်းမာရေးအဖွဲ့က ရဲတပ်ဖွဲ့ထံအကြောင်းကြားခဲ့ကြတာဖြစ်ပါတယ်။ ရဲတပ်ဖွဲ့က အဆိုပါမိန်းကလေးကို စုံစမ်းမေးမြန်းခဲ့ချိန်မှာ လိင်ပိုင်းဆိုင်ရာစော်ကားခံခဲ့ရပြီး အဓမ္မပြုကျင့်ခံရတဲ့အတွက် ကိုယ်ဝန်ရခဲ့တာကို သိရှိခဲ့ကာ ကျူးလွန်သူ လိုပက်ဇ်ဆန်းချက်ကို ဖမ်းဆီးအရေးယူခဲ့တာဖြစ်ပါတယ်။ **အဆိုပါမိန်းကလေးက အသက် ၁၂ အရွယ်မှာ မီးဖွားခဲ့ပြီး ကလေးရဲ့ဒီအင်န်အေနဲ့ တရားခံဖြစ်သူ ဆန်းချက်ရဲ့ဒီအင်န်အေကို တိုက်ဆိုင်စစ်ဆေးခဲ့တာမှာ ကိုက်ညီမှုရှိနေကြောင်းအတည်ပြုနိုင်ခဲ့ကာ** ဆန်းချက်ကို ထောင်ဒဏ်နှစ် ၆၀ ချမှတ်အရေးယူခဲ့တာဖြစ်ပါတယ်။ ကျူးလွန်သူတရားခံရဲ့အမည်ကို ထုတ်ပြောရဲတဲ့ မိန်းကလေးရဲ့သတ္တိက ချီးကျူးစရာဖြစ်ပြီး အသက်မပြည့်သေးတဲ့ ကလေးငယ်ကို မုဒိမ်းကျင့်တဲ့အပြစ်က ခွင့်လွှတ်မှုနှင့်မထိုက်တန်ကြောင်း၊ ထောင်ဒဏ်ကျခံနေစဉ်မှာလည်း ပြစ်ဒဏ်ကာလမစေ့မီ ကတိဝန်ခံချက်နဲ့ အကျဉ်းသားလွတ်မြောက်ခွင့်ကိုလည်း တားမြစ်လိုက်ပြီး **ဆန်းချက်အနေနဲ့ ချမှတ်ထားတဲ့ ထောင်ဒဏ်နှစ် ၆၀ ကို အတိအကျ ပြစ်ဒဏ်ပေးဆပ်ရမှာဖြစ်တယ်လို့** ကောလင်းစီရင်စု ခရိုင်ရှေ့နေဂရက်ဝီလစ်က ထုတ်ဖော်ပြောကြားခဲ့ပါတယ်။

(DM, 8.2.19)
သံသာ

ရုရှားဝက်မွေးမြူရေးခြံ၌ ဆာလောင်နေသည့်ဝက်များက ဝက်စာကျွေးသူကို ကိုက်ဖြတ်သတ်စားမှုဖြစ်ပွားခဲ့

ရုရှားနိုင်ငံ၊ အုမာရှားဒေသ၊ မာလိုပါဂျင်စကီခရိုင်က ဝက်မွေးမြူရေးခြံတစ်ခြံမှာ **ဝက်စာကျွေးသူအမျိုးသမီးကို ဆာလောင်မွတ်သိပ်နေကြတဲ့ ဝက်တွေက ဝိုင်းဝန်းကိုက်ဖြတ်သတ်စားမှုဖြစ်ပွားသွားခဲ့တယ်**လို့သိရပါတယ်။ အမည်မဖော်ပြထားတဲ့ အဆိုပါ အသက် ၅၆ နှစ်အရွယ် အမျိုးသမီးက နာမကျန်းဖြစ်နေတဲ့ခင်ပွန်းသည်အစား ဝက်မွေးမြူရေးခြံထဲသွားရောက်ပြီး **ဝက်စာကျွေးဖို့ပြုလုပ်စဉ်မှာ ဆာလောင်နေတဲ့ဝက်တွေရဲ့တိုက်ခိုက်မှုခံခဲ့ရပြီး သတိမေ့လဲကျသွားချိန်မှာ ဝက်တွေက ကိုက်ဖြတ်စားသောက်ခဲ့တာကြောင့် သေဆုံးသွားခဲ့ရတာဖြစ်တယ်**လို့ သိရပါတယ်။ ဝက်မွေးမြူရေးခြံမှာ ဦးစီးလုပ်ကိုင်နေတဲ့ခင်ပွန်းသည်က နာမကျန်းဖြစ်နေတာကြောင့် ဝက်တွေကို အစာမကျွေးဖြစ်ခဲ့တဲ့အတွက် ဝက်တွေက ဆာလောင်လွန်းနေကြတာဖြစ်ပြီး ခင်ပွန်းသည်အစား ဝက်စာကျွေးဖို့လာတဲ့အမျိုးသမီးကို ဝက်တွေက တိုက်ခိုက်ခဲ့ကြတာဖြစ်ပါတယ်။ ပြန်မလာတဲ့ဇနီးသည်ကို လိုက်ရှာချိန်မှာမှ ဝက်ခြံထဲမှာ လဲကျ သေဆုံးနေတဲ့ ဇနီးကို မြင်တွေ့ခဲ့ရတယ်လို့ ခင်ပွန်းဖြစ်သူက ဆိုပါတယ်။ **မျက်နှာတစ်ပြင်လုံးအပြင်၊ နားရွက်တွေ၊ ပခုံးတွေကိုလည်း ဝက်တွေက ကိုက်စားသွားခဲ့ပြီး သွေးထွက်လွန်ကာ သေဆုံးနေတာကို ခင်ပွန်းဖြစ်သူက တွေ့ခဲ့ရပြီး** အာဏာပိုင်တွေဆီ အကြောင်းကြားခဲ့တာဖြစ်တယ်လို့ ဒေသတွင်းစုံစမ်းစစ်ဆေးရေးကော်မတီပြောရေးဆိုခွင့်ရှိသူက ထုတ်ဖော်ပြောကြားခဲ့ပါတယ်။ ဒီလိုအဖြစ်ဆိုးမျိုးနဲ့ ကြုံကြိုက်ခဲ့ရတဲ့အမျိုးသမီးအတွက် စိတ်မကောင်းဖြစ်ရပြီး အလောင်းစစ်ဆေးမှုရလဒ်ကို စောင့်ဆိုင်းနေကြတယ်လို့ အဆိုပါကော်မတီပြောရေးဆိုခွင့်ရှိသူက ဆိုပါတယ်။

(DM, 8.2.19) သံသာ

ခြောက်ပေခန့်ရှည်သည့်ဆံပင်ကို နှစ်ပေါင်း ၂၀ အတွင်း တစ်ကြိမ်တစ်ခါမှမလျှော်ခဲ့သည့်အမျိုးသမီး

ဗြိတိန်နိုင်ငံမှ အသက် ၃၂ နှစ်အရွယ်ဖရန်ကီကလူနေးအမည်ရှိတဲ့အမျိုးသမီးဟာ **ခြောက်ပေခန့်ရှည်လျားတဲ့ဆံပင်ရှည်ကြီးကို နှစ်ပေါင်း ၂၀ လုံးမလျှော်ဘဲ ဘီးဖြီးရုံသာထိန်းသိမ်းထားခဲ့သည်**ဟုသိရသည်။

ခြောက်နှစ်အရွယ်ကတည်းက ဆံပင်ရှည်စထားခဲ့သောဖရန်ကီသည် အသက် ၁၃ နှစ်အရွယ်တွင် ခါးအထိရှည်လျားသော ဆံပင်ရှည်ကြီးကိုပိုင်ဆိုင်နေပြီဖြစ်သည်။ သို့သော် ဆံပင်ရှည်ကြီးကို ရှန်ပူဖြင့်အနံ့ပွတ်သတ်ကာ အချိန်ပေးလျှော်ရခြင်း၊ အချိန်ကြာမြင့်စွာအခြောက်ခံရခြင်းတို့ကို ငြီးငွေ့လာသောကြောင့် မလျှော်ဘဲနေကာ သေသေသပ်သပ်ခေါင်းဖြီးရုံဖြင့်သာနေထိုင်ခဲ့သည်။ ခေါင်းလျှော်ရခြင်းကို စိတ်မရှည်သော်လည်း ဖရန်ကီသည် ရှုပ်ထွေးနေသည့်ဆံပင်အထုံးများကို ဖြည်ရသည်ကို အချိန်ပေးလုပ်ဆောင်လေ့ရှိကာ စိတ်ငြိမ်စေရန် လေ့ကျင့်မှုတစ်ခုအဖြစ်သာ သဘောထားကြောင်း ဆိုခဲ့သည်။ ယခုအခါ **အသက် ၃၂ နှစ်ရှိပြီဖြစ်သော ဖရန်ကီသည် ပြီးခဲ့သည့်နှစ်ပေါင်း ၂၀ လုံးတွင် ခြောက်ပေခန့်အထိရှည်လျားနေပြီဖြစ်သောဆံပင်ကို တစ်ကြိမ်တစ်ခါမှလျှော်ခဲ့ဖူးခြင်းမရှိသေး**ဟု သိရသည်။

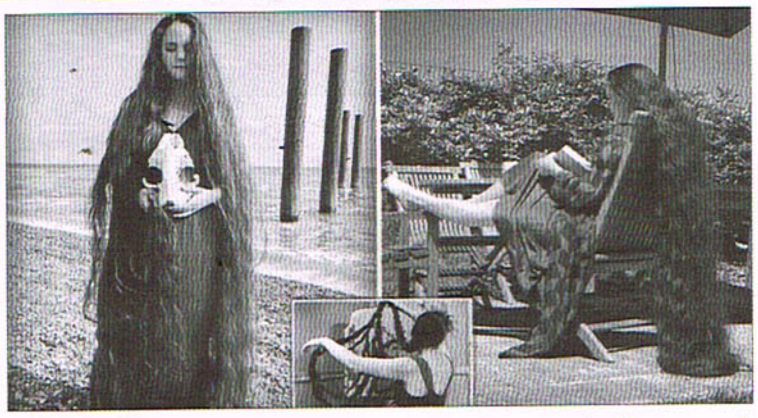

(AP,9.2.19) အေးယုနိုင်

အပူချိန်ကို အလိုအလျောက်ထိန်းညှိပေးနိုင်မည့် Air-con အထည်စကို သိပ္ပံပညာရှင်များ တီထွင်

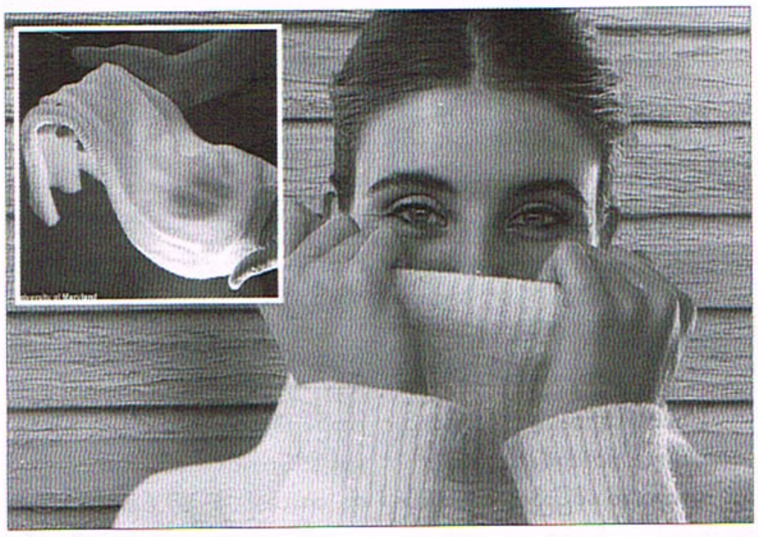

လေအေးပေးစက်ကဲ့သို့ပင် ပတ်ဝန်းကျင်အပူချိန်ပေါ်မူတည်ပြီး သင့်တင့်တဲ့အပူချိန်ကို အလိုအလျောက်ထိန်းညှိပေးစွမ်းနိုင်မယ့် Air-con အထည်စတစ်မျိုးကို အမေရိကန်သိပ္ပံပညာရှင်တွေ တီထွင်ဖန်တီးနိုင်ခဲ့ပြီလို့သိရပါတယ်။ အပူချိန်အနေအထား ပိုမိုပူနွေးလာတဲ့အခါ အဆိုပါအထည်စကနေ အနီအောက်ရောင်ခြည်ဖြတ်သန်းနိုင်တယ်လို့ အမေရိကန်သိပ္ပံစာစောင်မှာ ဖော်ပြထားခဲ့ပါတယ်။ **အပူလျှောက်ကူးနိုင်တဲ့သတ္တုမျှင်တွေနဲ့ အထူးထုတ်လုပ်ထားတဲ့ ချည်ခင်တွေနဲ့ရက်လုပ်ထားတဲ့ အထည်စဖြစ်ပြီး အပူချိန်မြင့်မားလာတဲ့အခါ ရက်ထားတဲ့လွန်းချည်တွေရဲ့ အနေအထားက ပြောင်းလဲသွားပြီး အနီအောက်ရောင်ခြည်နဲ့ အတူအတူ့အလှယ်လုပ်ဆောင်ကာ အပူချိန်ကိုထိန်းညှိပြီး အေးမြစေတာဖြစ်**ပါတယ်။ အထည်စကို ရေစုပ်ယူနိုင်တဲ့အထည်စနဲ့ ရေမစိမ့်ဝင်နိုင်တဲ့အထည်စဆိုပြီးနှစ်မျိုးနှစ်စားဖန်တီးထုတ်လုပ်ထားတယ်လို့ မာရီလန်းတက္ကသိုလ်၊ ဓာတုဗေဒနှင့်ဇီဝဓာတုဗေဒ ပါမောက္ခဝမ်ယူဟွမ်က ဆိုပါတယ်။ အပူချိန်ကို လူတွေသတိထားမိတဲ့အချိန်မှာ အထည်စတွေရဲ့ လုပ်ဆောင်ချက်က စတင်ထားနှင့်ပြီဖြစ်ပြီး **ချက်ချင်းဆိုသလို အေးမြတဲ့ခံစားချက်ကို ခံစားရစေမှာဖြစ်ကာ ခန္ဓာကိုယ်မှာ အေးမြသွားပြီဆိုတာနဲ့ အပူချိန်လျှော့ချမှုကို ရပ်လိုက်ပြီး ရှိသင့်တဲ့အပူချိန်ပမာဏကို ထိန်းပေးထားမှာဖြစ်တယ်**လို့ ပါမောက္ခဝမ်ယူဟွမ်က ဆိုပါတယ်။

(DM, 8.2.19) သံသာ

ဆိုင်ထဲတွင် မျက်စိလည်လမ်းမှားသွားစေနိုင်လောက်အောင် အမြင်အာရုံလှည့်ဖျားထားသော လှေကားထစ်များရှိရာစာအုပ်ဆိုင်

တရုတ်နိုင်ငံ **ဟန်ကျိုးမြို့ရှိ စာအုပ်ဆိုင်တစ်ခု၏အတွင်းပိုင်းဗိသုကာလက်ရာမှာ စာအုပ်ဆိုင်ထဲဝင်လာတိုင်းကို မျက်စိလည်လမ်းမှားစေသောကြောင့်** လူစိတ်ဝင်စားခံနေရသည်ဟု သိရသည်။

အမြင်အာရုံလှည့်စားထားသောမှန်မျက်နှာကြက်များဖြင့် တည်ဆောက်ထားသည့် Zhongshuge စာအုပ်ဆိုင်တွင် ထောင်နှင့်ချီသောရောင်စုံစာအုပ်ပေါင်းများစွာ၏ပုံရိပ်မှာ မှန်များတွင်ထင်ဟပ်နေသည့်အတွက် **အဆုံးသတ်မရှိသည့်စာအုပ်ဆိုင်ကြီးအလားထင်မှတ်ရသည်၊** စာအုပ်ဆိုင်ထဲတွင် **စာဖတ်သူများအတွက် စာအုပ်ရွေးရင်း အနားယူနိုင်ရန် လှေကားထစ်များပြုလုပ်ပေးထားပြီး** လူကြီးများနှင့်အတူပါလာသည့်ကလေးများအတွက်လည်း သီးသန့်ကစားကွင်းနေရာလေးတစ်ခုပြုလုပ်ပေးထားသည်။ လှေကားများပေါ်တွင် ပုံစံတူလှေကားထစ်များထပ်ကာကမ္ဘာမြေ၏ဆွဲအားမရှိရာနေရာတစ်ခုအသွင်ဖန်တီးထားသည့်စာအုပ်ဆိုင်အတွင်း စာဖတ်သူများမှာ မကြာခဏမျက်စိလည်လမ်းမှားလေ့ရှိကြသည်။ ကျောင်းဆရာဟောင်းတစ်ဦးဖြစ်သည့် ကျင်းဟောင်းက Zhongshuge စာအုပ်ဆိုင်အခွဲများကို စတင်တည်ထောင်ခဲ့သူဖြစ်ပြီး စာအုပ်ဆိုင်တိုင်းကိုလည်း ဆန်းသစ်သည့်ဗိသုကာလက်ရာအသွင်တစ်မျိုးစီဖြင့် ဖန်တီးထားသည်။ ယခုနောက်ဆုံးဖွင့်လှစ်ခဲ့သည့်ဆိုင်တွင် လှေကားများမှာ အပေါ်တက်၊ အောက်ဆင်းပုံစံတူအထစ်များဖြင့် ရှုပ်ထွေးနေသည့်အပြင် ယင်းလှေကားများကို အခန်းပေါင်းများစွာကိုဖြတ်ကာ ဆောက်လုပ်ထားခြင်းဖြစ်သည်ဟု သိရသည်။

(AP,9.2.19) အေးယုနိုင်

ယခုနှစ်တွင် အာကာသသို့ ကိုယ်ပိုင်အာကာသယာဉ်ဖြင့်သွားမည့် ဗြိတိသျှသူဌေးကြီး

ဗြိတိသျှ ဘီလျံနာသူဌေးကြီး ရစ်ချတ်ဘရန်ဆင်က လာမည့် လေး၊ ငါးလအတွင်းတွင် ကိုယ်ပိုင်အာကာသယာဉ် ဗာဂျင်ဂလက်တစ်ဖြင့် အာကာသသို့သွားရန် စီစဉ်ထားကြောင်း သိရသည်။ 'လပေါ်ဆင်းနိုင်ခဲ့တဲ့ နှစ် ၅၀ ပြည့်နေ့မှာ အာကာသကို သွားချင်တာ။ အဲဒီအတွက်ပဲ ကျွန်တော်တို့ လုပ်နေကြတယ်' ဟု ဗာဂျင်ဂရုကုမ္ပဏီ အကြီးအကဲဖြစ်သူ ၎င်းက ဗာဂျင်ဂလက်တစ်ကို ဂုဏ်ပြုသည့်ပွဲပြင်ပတွင် သတင်းထောက်များကို ပြောကြားသွားခဲ့သည်။ အမေရိကန်အပိုလို ၁၁ သည် ၁၉၆၉ ခုနှစ် ဇူလိုင်လ ၂၀ ရက်တွင် လပေါ်ဆင်းသက်နိုင်ခဲ့သည်။ ဗာဂျင်ဂလက်တစ်နှင့် ဘလူးအော်ရဂျင်ဆိုသည့် ကုမ္ပဏီနှစ်ခုသည် ခရီးသည်များကို အာကာသထဲပို့ဆောင်ပေးနိုင်ရေးလုပ်ဆောင်နေသည့် ကုမ္ပဏီများဖြစ်သည်။ သို့သော် ခရီးသည်များသည် အာကာသထဲ မိနစ်ပိုင်းမျှသာ ရောက်မည်ဖြစ်သဖြင့် ရောက်ပြန်ဖြစ်နေမည်ဖြစ်သည်။ **ခရီးသည်ပေါင်းရာဂဏန်း သို့မဟုတ် ထောင်ဂဏန်းကို ပို့သွားရန် ထိုကုမ္ပဏီများက ရည်ရွယ်ထားပြီး** ကမ္ဘာပတ်လမ်းထဲ ရောက်ရန် အနည်းငယ်လိုသေးသည့်နေရာအထိသာ ပို့ပေးသွားမည်ဖြစ်သည်။ **စပေ့စ်အိတ်စ်ကလည်း ဂျပန်ဘီလျံနာတစ်ဦးကို ၂၀၂၃ ခုနှစ် အစောဆုံးထားကာ လပေါ်ပို့ပေးသွားရန် စီစဉ်ထားပြီး** စပေ့စ်အိတ်စ်၏ ခရီးစဉ်ထက် ယခုကုမ္ပဏီများ၏ ခရီးစဉ်များက ပိုတိုမည်ဖြစ်ကာ စရိတ်စကလည်း ပိုသက်သာမည်ဖြစ်သည်။ ဗာဂျင်ဂလက်တစ်ယာဉ်သည် ကမ္ဘာမြေပြင်အထက် ကီလိုမီတာ ၈၀ တွင် ဒီဇင်ဘာလက ပထမဦးဆုံးအကြိမ် ပျံသန်းခဲ့သည်။ ထိုနေရာကို အာကာသ၏ အစွန်အဖျားနေရာဟု အမေရိကန်က ယူဆသည်။

(CNA, 11.2.19) ချယ်ရီ

ဘာရိန်းဘောလုံးသမားကို တရားခံအဖြစ် ဘာရိန်းသို့ပြန်မပို့ဘဲ လွှတ်မြောက်ခွင့်ပေးလိုက်ကြောင်း ထိုင်းတရားရုံးအမိန့်ချ

ထိုင်းနိုင်ငံတွင် ဖမ်းမိထားခဲ့ပြီး တရားခံလွှဲပြောင်းမှုဖြင့် **ဘာရိန်းနိုင်ငံသို့ ပြန်ပို့ရန်စီစဉ်ထားခဲ့သော ဘာရိန်းဘောလုံးသမား ဟာကင်အယ်အရိုင်ဘီကို နေရပ်ပြန်မပို့တော့ဘဲ လွှတ်မြောက်ခွင့်ပေးလိုက်ကြောင်း** ထိုင်းတရားရုံးက ဖေဖော်ဝါရီလ ၁၁ရက်တွင် အမိန့်ချခဲ့သည်။ **ဘာရိန်းနိုင်ငံတွင် ရဲစခန်းကို မီးရှို့မှုနှင့် ထောင်ဒဏ် ၁၀ နှစ်ချမှတ်အရေးယူခံရဖွယ်ရှိနေသူ** ဟာကင်က ဩစတြေးလျနိုင်ငံသို့ ထွက်ပြေးအခြေချနေခဲ့သူဖြစ်ပြီး ထိုင်းနိုင်ငံသို့ ဇနီးဖြစ်သူနှင့် ခရီးထွက်လာချိန်တွင် ထိုင်းနိုင်ငံ၌ ဖမ်းဆီးခံလိုက်ရခြင်းဖြစ်သည်။ ဟာကင်ကမူ အဆိုပါပြစ်မှုစွပ်စွဲချက်နှင့်ပတ်သက်၍ မဟုတ်မမှန်စွပ်စွဲခံရခြင်းဖြစ်ကြောင်း တုံ့ပြန်ထားခဲ့သည်။ ဟာကင်ကို နိုင်ငံတကာဖမ်းဆီးရေးဝရမ်းထုတ်ပြန်ထားခဲ့သဖြင့် ထိုင်းအာဏာပိုင်များက ဖမ်းဆီးကာ တရားခံလွှဲပြောင်းပေးရန်စီစဉ်နေကြစဉ် နိုင်ငံရေးဖိနှိပ်မှုအရ မတရားစွပ်စွဲခံရသူ ဟာကင်ဘက်မှနေ၍ ဟာကင်ကို ဘာရိန်းသို့ ပြန်လွှဲပြောင်းပို့ခြင်းမပြုရေးအတွက် ထိုင်းအစိုးရထံ တောင်းဆိုမှုများရှိလာခဲ့ခြင်းဖြစ်သည်။ ထိုင်းဝန်ကြီးချုပ်ပရာယုသ်ချန်အိုချာနှင့် ဘာရိန်းဝန်ကြီးချုပ်ခါလီဖာဘင်ဆယ်မန်အယ်ခါလီဖာတို့ဖုန်းနှင့်ဆက်သွယ်ခဲ့ကြကြောင်း ဘာရိန်းသတင်းများတွင်ဖော်ပြခဲ့ကြပြီးနောက် ဘာရိန်းနိုင်ငံဘက်က ဟာကင်းကို ပို့ပေးရန်တောင်းဆိုထားမှုကို ရုပ်သိမ်းသွားခဲ့ခြင်းဖြစ်ကြောင်း သိရသည်။ အစိုးရရှေ့နေများက တရားရုံးတွင် ဟာကင်ကို တရားခံအဖြစ် ပြန်လွှဲပြောင်းပို့ဆောင်ခြင်းကိုရုပ်သိမ်းရန် လျှောက်ထားခဲ့ရာ တရားရုံးက ဟာကင်ကို လွှတ်မြောက်ခွင့်ပေးလိုက်ကြောင်း စီရင်ချက်ချပေးခဲ့ခြင်းဖြစ်သည်။

(AP, 11.2.19) သံသာ

ဝေလငါးအကောင် ၁၀၀ ကျော်ကို ဖမ်းဆီးချုပ်နှောင်ထားသည့် ရုရှားနိုင်ငံမှဝေလငါးအကျဉ်းထောင်

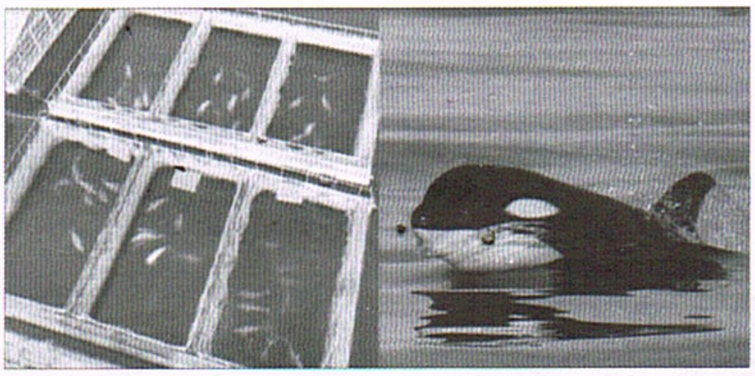

ရုရှားကမ်းရိုးတန်းအလွန်တစ်နေရာတွင် **ကန်ငယ်လေးများထဲ၌ထည့်သွင်းချုပ်နှောင်ထားသည့်ဝေလငါးအကောင် ၁၀၀ ကျော်ရှိနေသည်**ဟု တက်ကြွလှုပ်ရှားသူများက ဆိုလိုက်ကြောင်း သိရသည်။

အဆိုပါဝေလငါးအကျဉ်းထောင်အားခွင့်ပြုထားသည့်တာဝန်ရှိသူများကို အပြစ်ပေးကာ ဝေလငါးများအားလုံးကို ပြန်လွှတ်ပေးရန် ပြီးခဲ့သည့်ရက်သတ္တပတ်အတွင်း တာဝန်ရှိသူများက တောင်းဆိုခဲ့ကြသည်။ **ရုရှားနိုင်ငံတွင် သိပ္ပံပညာရပ်ဆိုင်ရာနှင့်ယဉ်ကျေးမှုဆိုင်ရာအကြောင်းရင်းများအတွက်သာလျှင် ဝေလငါးများကို ဖမ်းဆီးခွင့်ပေးထားပြီး ယခုဝေလငါးအကျဉ်းထောင်မှာ ဝေလငါးများကို ပြည်ပတိရစ္ဆာန်ရုံများသို့ရောင်းချရန်ဖမ်းဆီးထားခြင်းဖြစ်သည်၊ ဝေလငါးများမှာ ကန်ငယ်လေးများထဲတွင် ကြပ်သိပ်နေသည့်အပြင် အပူချိန်ကျဆင်းမှုကြောင့် သေဆုံးနိုင်ခြေများလျက်ရှိသည်။** ဝေလငါးများမှာ အာတိတ်ဒေသဇာတိရင်းဖြစ်သော်လည်း တစ်နေ့လျှင် ကီလိုမီတာပေါင်းထောင်နှင့်ချီသွားလာလှုပ်ရှားနေမှသာ နွေးထွေးစွာနေထိုင်နိုင်ခြင်းဖြစ်သည်။ Vladivostok မြို့အနီးရှိ Srednyaya ပင်လယ်အော်မှ ဝေလငါးအကျဉ်းထောင်ကို ရုရှားအစိုးရရှေ့နေများက စစ်ဆေးမှုများလုပ်ဆောင်ခဲ့ပြီးသည့်နောက် သီးခြားကုမ္ပဏီလေးခုက ပိုင်ဆိုင်သောဝေလငါးစခန်းသည် Federal Fishery Agency မှ ခွင့်ပြုချက်ရရှိထားသော်လည်း တရားမဝင်ရရှိခဲ့ခြင်းဖြစ်သည်ဟုယူဆရကြောင်း ဆိုခဲ့သည်ဟု သိရသည်။

(AP,11.2.19) အေးယုနိုင်

အကြီးမားဆုံးသော ဗင်နီဇွဲလား စစ်ရေးလေ့ကျင့်မှုကြီးကို သမ္မတစတင်

ဗင်နီဇွဲလားသမိုင်းတွင် **အကြီးမားဆုံးဟု စံချိန်တင်မည့် စစ်ရေးလေ့ကျင့်မှုကြီးကို သမ္မတက စတင်လိုက်ပြီဖြစ်**သည်။ စစ်ရေးလေ့ကျင့်မှု မစတင်မီတွင်ပင် သမ္မတနီကိုးလပ်စ်မက်ဒူရိုက မြောက်ပိုင်းပြည်နယ် မီရန်ဒါကို လာရောက်ပြီး ရုရှားလုပ်ဒုံးကျည်လောင်ချာများအပါအဝင်စစ်လက်နက်များကို ကြည့်ရှုစစ်ဆေးသွားမည်။ **စစ်ရေးလေ့ကျင့်မှုကို ဖေဖော်ဝါရီလ ၁၅ ရက်အထိ ပြုလုပ်သွားမည်ဖြစ်ပြီး** ယခုလေ့ကျင့်မှုမှာ ပြည်တွင်းတွင် အကြီးမားဆုံးလေ့ကျင့်မှုဖြစ်သည်ဟု သမ္မတက ဆိုသည်။ ဗင်နီဇွဲလားစစ်တပ်အသုံးပြုနေသည့်လက်နက်များ ခေတ်အမီဆုံးဖြစ်နေစေရန်အလို့ငှာ စစ်လက်နက်တွင် ရင်းနှီးမြှုပ်နှံသွားမည်ဖြစ်ကြောင်း ၎င်းက ပြောကြားသွားခဲ့သေးသည်။ ဗင်နီဇွဲလားစစ်သားများသည် တိုင်းပြည်အတွက် အသက်ပေးရန် အသင့်ရှိနေသော်လည်း တိုင်းပြည်ရပ်တည်နိုင်ရန်အတွက် အရေးအကြီးဆုံးသောအင်အားမှာ ပြည်သူဖြစ်ကြောင်း ၎င်းက အလေးအနက်ထားပြောကြားသွားခဲ့သေးသည်။ မိမိတို့နိုင်ငံသည် ငြိမ်းချမ်းသည့်နိုင်ငံဖြစ်ပြီး မည်သည့်နိုင်ငံနှင့်မှလည်း တိုက်ခိုက်နေခြင်းမရှိကြောင်း၊ သို့သော်လည်း မည်သည့်နိုင်ငံမှကလည်း မိမိတို့ကို ရန်ရှာခြိမ်းခြောက်ခြင်းမပြုသင့်ကြောင်း ၎င်းက သတိပေးသွားခဲ့သေးသည်။ **ဗင်နီဇွဲလားသည် ရုရှားစစ်လက်နက်များကို အဓိကထား တင်သွင်းနေသည့် လက်တင်အမေရိကနိုင်ငံဖြစ်နေဆဲဖြစ်သည်။** ရုရှားထံမှ ခေတ်မီစစ်လက်နက်များ ထပ်မံတင်သွင်းသွားရန် စီစဉ်ထားကြောင်း ၎င်းက ပြောကြားခဲ့ဖူးသည်။

(SN, 11.2.19) ချယ်ရီ

မလေးရှားဝန်ကြီးချုပ်ဟောင်း နာဂျစ်ကို ယနေ့ရုံးတင်စစ်ဆေးမည်

မလေးရှားခေါင်းဆောင်ဟောင်း နာဂျစ်ရာဇတ်သည် ငွေကြေးအရှုပ်တော်ပုံကြောင့် ယခုသီတင်းပတ်အတွင်းတွင် ရုံးတင်စစ်ဆေးခံရတော့မည်ဖြစ်သည်။ ၎င်းရာထူး လက်လွှတ်လိုက်ရသည့်အကြောင်းရင်းများထဲတွင် ယင်းအချက်လည်းပါသည်။ ထိုဂယက်သည် တစ်ကမ္ဘာလုံးအနှံ့ပျံ့သွားခဲ့သည်။ ဝန်ကြီးချုပ်ဟောင်းနှင့် ခရိုနီများသည် မလေးရှားအစိုးရလက်အောက်ရှိ **1MDB မလေးရှားဖွံ့ဖြိုးတိုးတက်ရေးအများပိုင်ကုမ္ပဏီမှ ဒေါ်လာ ၄ ဒသမ ၅ ဘီလျံ ခိုးယူထားသည်ဟု စွပ်စွဲခံနေရခြင်းဖြစ်**သည်။ ရာဂျစ်နှင့်မိသားစုသည် ယင်းငွေဖြင့် ဒေါ်လာသန်းပေါင်းများစွာတန်သည့်ဇိမ်ခံရွက်လှေ၊ ဇိမ်ခံအိမ်ရာများ၊ ကမ္ဘာကျော်ပန်းချီကားများ ဝယ်ယူခဲ့သည်ဟု စွပ်စွဲချက်များက ဆိုသည်။ ထိုကိစ္စကြောင့်ပင် ၎င်းသည် ရွေးကောက်ပွဲရှုံးသွားခဲ့ခြင်းဖြစ်သည်။ မေလရွေးကောက်ပွဲတွင် ရှုံးနိမ့်အပြီးတွင်ပင် ၎င်းလည်းဖမ်းဆီးခံခဲ့ရပြီး အထက်ပါငွေကြေးအလွဲသုံးစားမှုနှင့် ဆက်စပ်သည့် စွဲချက်ပေါင်း ၄၂ ခုဖြင့် စွဲချက်တင်ခံထားရသည်။ **ရုံးတင်စစ်ဆေးမှုကို ဖေဖော်ဝါရီလ ၁၂ ရက်တွင် စတင်သွားမည်ဖြစ်ကာ နာဂျစ်၏ ကိုယ်ပိုင်ဘဏ်စာရင်းထဲ ဒေါ်လာ ၁၀ ဒသမ ၃ သန်း ရောက်နေသည်ဆိုသည့်** စွပ်စွဲချက်ကို အဓိကထားစစ်ဆေးသွားမည်ဖြစ်သည်။ **စွဲချက်အားလုံးကို နာဂျစ်က အတန်တန် ငြင်းဆိုထားသည်။**

(CNA, 11.2.19) ချယ်ရီ

လွန်ခဲ့သည့် နှစ် ၃၀ က ဝယ်ခဲ့သော ဖန်စီလက်စွပ်က ဒေါ်လာ ၁၀ သိန်းနီးပါးတန်သည့် စိန်လက်စွပ်ဖြစ်နေ

ဒက်ဘ်ရာဂေါ့ဒတ်ဆိုသည့် အမျိုးသမီးသည် **ဖန်စီလက်စွပ်တစ်ကွင်းကို လွန်ခဲ့သည့် နှစ် ၃၀ က ၁၃ ဒေါ်လာဖြင့် ဝယ်ယူခဲ့သည်၊ ယင်းလက်စွပ်သည် ဖန်စီလက်စွပ်မဟုတ်ဘဲ ဒေါ်လာ ၁၀ သိန်းနီးပါးတန်သည့် စိန်လက်စွပ်အစစ်ဖြစ်နေကြောင်း** ကို အင်္ဂလန်တွင်နေထိုင်သည့် ၎င်းက မကြာသေးမီကမှ သိသွားသည်။ ယင်းလက်စွပ်ကို ပိုင်ရှင်ဖြစ်သူက ဘူးတစ်ဘူးထဲတွင် ၁၅ နှစ်ကျော် ထည့်သိမ်းထားခဲ့သည်။ ဖြစ်ပုံမှာ ဤသို့ဖြစ်သည်။ မိခင်ဖြစ်သူ ငွေလိမ်ခံရကာ ရှိသမျှပါသွားသဖြင့် ၎င်းက ပိုင်ဆိုင်သမျှ ထုတ်ရောင်းရန်လုပ်ရာ ယင်းဘူးထဲရှိ အရာများကိုပါထုတ်လိုက်သည်။ ထိုလက်စွပ်ကို **ကျောက်မျက်ကျွမ်းကျင်သူက ကြည့်ပေးရာ ယင်းမှာ ၂၆ ဒသမ ၂၇ ကရက်ရှိသည့် စိန်ပွင့်အစစ်ဖြစ်သည်ဟု ပြောပြသည်၊** "သူပြောတာကြားလိုက်တော့ ကျွန်မမှာ မေ့လဲချင်ချင်တောင် ဖြစ်သွားတယ်။ တစ်ညလုံးလည်း ဘယ်လိုမှ အိပ်လို့မရတော့ဘူး"ဟု ပိုင်ရှင်က ပြောပြသည်။ ဒက်ဘရာသည် ကုသိုလ်ဖြစ်အဖွဲ့အစည်းတစ်ခုတွင် အလုပ်လုပ်သူဖြစ်ပြီး ကလေးပေါင်း ၂၀ ကျော်ကို မွေးစားကာ တာဝန်ယူထားသူဖြစ်သည်။ ၎င်းက လက်စွပ်ရောင်း၍ရသည့်ငွေဖြင့် မိခင်လိုအပ်သမျှ ဝယ်ပေးလိုက်သည်။ "ကျွန်မတို့သားအမိ အရင်က ခဏခဏ ကံဆိုးမိုးမှောင်ကျခဲ့တယ်။ အမေဆိုရင်လည်း ငွေလိမ်ခံရတာနဲ့ ရှိသမျှပါသွားတာလေ။ အခုတော့ ကံက ကျွန်မတို့ကိုမျက်နှာသာ ပေးပြီ"ဟု ဒက်ဘရာက ပြောပြသည်။

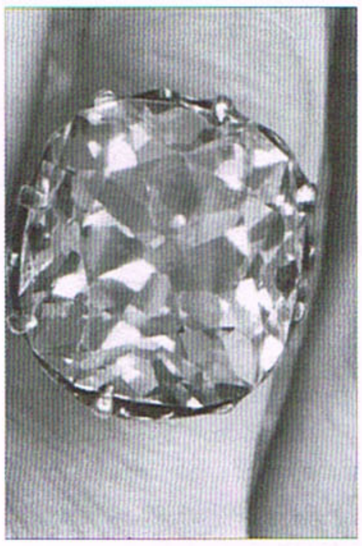

(IT, 11.2.19) ချယ်ရီ

တရုတ်နှစ်ကူးတစ်ညတည်း၌ သတ်ဖြတ်ရမ်းကားမှုများကြောင့် လူ ၁၅ ဦး သေဆုံးခဲ့ရ

တရုတ်နိုင်ငံတွင် နှစ်ကူးပွဲတော်ည **တစ်ညတည်း၌ မီးရှို့ရမ်းကားမှု၊ ဓားနှင့်ရမ်းကားမှုများကြောင့် လူ ၁၅ ဦး သေဆုံးခဲ့ရကြောင်း** သိရသည်။ တရုတ်နိုင်ငံမြောက်ပိုင်း ရှန်စီပြည်နယ်၊ ပေါင်ကျီမြို့တွင် လူမျိုးနွယ်အမည်နှင့်အမျိုးသားတစ်ဦးက ၎င်းအစ်ကို၏မိသားစုနေအိမ်ကို မီးရှို့ရမ်းကားခဲ့သဖြင့် စုစုပေါင်း ခုနစ်ဦးသေဆုံးခဲ့ရကြောင်း ပေါင်ကျီရဲတပ်ဖွဲ့၏ ထုတ်ပြန်ချက်အရသိရသည်။ နေအိမ်မီးရှို့ခံရမှုကြောင့် လု၏အစ်ကိုဖြစ်သူအပါအဝင် မိသားစုလိုက်သေဆုံးခဲ့ရသည့်အပြင် မီးရှို့ပြီးနာရီပိုင်းအကြာတွင် ကိုယ့်ကိုယ်ကို အဆုံးစီရင်ရန်ကြိုးပမ်းနေသည့် မီးရှို့သူတရားခံလုကို ရဲတပ်ဖွဲ့ကအချိန်မီဖမ်းဆီးနိုင်ခဲ့ကြောင်း သတင်းများတွင်ဖော်ပြခဲ့သည်။ အဆိုပါနှစ်ကူးည၌ပင် ကန်စုပြည်နယ်၊ ပိုင်ယင်မြို့အနီး ကျေးရွာတစ်ရွာတွင် ကောမျိုးနွယ်အမည်ရှိသူအမျိုးသားက ၎င်း၏ဇနီးသည်ကို ဖောက်ပြန်နေသည်ဟု စွပ်စွဲသောင်းကျန်းကာ ကျေးရွာအတွင်း ဓားနှင့်ရမ်းကားခဲ့သဖြင့် လူ ရှစ်ဦးသေဆုံးခဲ့ရပြီး ခုနစ်ဦး ဓားထိုးဒဏ်ရာများရခဲ့ရကြောင်း ကန်စုရဲတပ်ဖွဲ့သတင်းထုတ်ပြန်ချက်အရသိရသည်။ ထို့နောက် ဓားနှင့်ရမ်းကားသတ်ဖြတ်ခဲ့သော အဆိုပါအမျိုးသားကို ဖမ်းဆီးအရေးယူခဲ့ပြီဖြစ်ကြောင်း သတင်းရရှိသည်။ **တရုတ်နိုင်ငံတွင် စီးပွားရေးတိုးတက်လာခဲ့သော်လည်း လူချမ်းသာများနှင့် ဆင်းရဲသားများအကြား ကွာဟမှုရှိနေဆဲဖြစ်သည့်အပြင် ကူညီပံ့ပိုးမှုစနစ်များ လျော့နည်းလာခဲ့ပြီး** ဘဝရုန်းကန်ရမှုအနေအထား ပုံစံအမျိုးမျိုးကြောင့် ဖိအားများဖြစ်လာခဲ့ကာ စိတ်ပိုင်းဆိုင်ရာကျန်းမာရေးချို့တဲ့မှုများကြောင့် အကြမ်းဖက်ရမ်းကားမှုများ မကြာခဏဖြစ်လာနေခြင်းဖြစ်ကြောင်း တရုတ်အခြေစိုက်သတင်းများတွင် သုံးသပ်ဖော်ပြထားခဲ့သည်။

(ST, 11.2.19) သံသာ

တမီးလ်နာဒူအတွင်းဝန်များရုံးတွင် သန့်ရှင်းရေးရာထူးအတွက် အင်ဂျင်နီယာများနှင့်စီးပွားရေးမဟာဘွဲ့ရပေါင်း ၄၆၀၇ ဦး လာရောက်လျှောက်ထား

အိန္ဒိယနိုင်ငံအရှေ့တောင်ပိုင်း **တမီးလ်နာဒူပြည်နယ်ရှိ အတွင်းဝန်များရုံး၏ တံမြက်စည်းလှည်းနှင့်သန့်ရှင်းရေးရာထူးများအတွက် အင်ဂျင်နီယာများနှင့်စီးပွားရေးမဟာဘွဲ့ရများထောင်နှင့်ချီလာရောက်လျှောက်ထားခဲ့ကြသည်**ဟု သိရသည်။

တံမြက်စည်းလှည်းရာထူး ၁၀ နေရာနှင့်သန့်ရှင်းရေးရာထူးလေးနေရာအတွက် လာရောက်လျှောက်ထားသူများထဲတွင် M.Tech ၊ B.Tech နှင့် MBA ကဲ့သို့သောပညာအရည်အချင်းများကို ပိုင်ဆိုင်ထားသူများအပြင် ဘွဲ့ရပေါင်းများစွာလည်းပါဝင်လာခဲ့သည်။ **စုစုပေါင်း လျှောက်လွှာပေးပို့သူ ၄၆၀၇ ဦးအထိရှိခဲ့**သည်။ တံမြက်စည်းလှည်းနှင့်သန့်ရှင်းရေးရာထူးနှစ်ခုအတွက်လိုအပ်သည့် သတ်မှတ်ချက်မှာ **ခန္ဓာကိုယ်ကြံ့ခိုင်တောင့်တင်းမှုရှိစေရန်သာဖြစ်သည်၊** လျှောက်လွှာများကို စိစစ်နေဆဲဖြစ်ပြီး လျှောက်လွှာရှင် ၆၇၇ ဦးပယ်ချခံထားရကာ ကျန်ရှိသောစံနှုန်းပြည့်မီသူများထဲမှ ရွေးချယ်သွားကြမည်ဖြစ်သည်။ **အိန္ဒိယနိုင်ငံတွင် ပညာအရည်အချင်းပြည့်မီသောလူငယ်အများစုမှာ အလုပ်အကိုင်မဲ့ဖြစ်နေပြီး** ပညာရေးအတွက် "ငွေကြေးမြောက်မြားစွာအသုံးပြုခဲ့ပြီးနောက် ရရာအလုပ်တွင်ဝင်ရောက်လုပ်ကိုင်ကြရုံသာတတ်နိုင်သည့်ပြဿနာနှင့်ရင်ဆိုင်နေရသည်ဟု သိရသည်။

(AP,11.2.19) အေးယုနိုင်

ဒုံးကျည်ထုတ်လုပ်ရေး မြေအောက်စက်ရုံသစ်ကြီးကို အီရန် ထုတ်ဖော်ပြသ

ဒုံးကျည်ထုတ်လုပ်ရေးမြေအောက်စက်ရုံကြီးကို ရိုက်ပြထားသည့် ဗီဒီယိုဖိုင်ကို အီရန်က ပြသသွားခဲ့သည်။ အီရန်ဒုံးကျည်အစီအစဉ်ကိုလည်း အီရန်ထိပ်တန်းစစ်တပ်အရာရှိများက ချီးကျူးပြောဆိုသွားပြီး **အနောက်အုပ်စုက မည်သို့ပင်ကန့်ကွက်နေစေကာမူ ဒုံးကျည် တည်ဆောက်ထုတ်လုပ်ရေးကို ဆက်လုပ်သွားမည်ဟုလည်း** ၎င်းတို့က ပြောကြားသွားခဲ့သေးသည်။ နောက်ဆုံးထုတ်လက်နက်များကိုသာမက မြေအောက်စက်ရုံကိုပါ အရာရှိများက ထုတ်ဖော်ပြသသွားသော်လည်း မြေအောက်စက်ရုံ ရှိရာနေရာအတိအကျကို ထည့်သွင်းပြောပြမသွားပေ။ ယင်းစက်ရုံကို မြေအောက်မြို့တော်ဟု အီရန်မီဒီယာများက သုံးနှုန်းသွားသည်။ ဒုံးကျည်အစိတ်အပိုင်းအမျိုးမျိုးဖြင့် ပြည့်နက်နေသည့် အခန်းများ၊ ဒုံးကျည် အဆင့်ဆင့် တပ်ဆင်သည့်နေရာများကိုလည်း ဗီဒီယိုဖိုင်တွင် မြင်တွေ့ရသည်။ ဝန်ထမ်းများ တာဝန်ကို ကိုယ်စီထမ်းရွက်နေကြသည်ကိုလည်း မြင်တွေ့ရသေးသည်။ **ဒက်ဇ်ဖူလ်ဟုခေါ်သည့် ဒုံးကျည်သစ်ကိုလည်း ဗီဒီယိုတွင် မြင်တွေ့ရကာ ယင်းသည် ဇိုလ်ဖာဂါ ထိပ်ဖူးတပ်ဒုံးကျည်၏မျိုးဆက်သစ်ဖြစ်ပြီး ဇိုလ်ဖာဂါထက် အဖျက်စွမ်းအား နှစ်ဆ ကြီးဖွယ်ရှိသည်**ဟု အီရန်မီဒီယာက ကြေညာသွားခဲ့သည်။ ဒုံးကျည်စမ်းသပ်မှုများ ထပ်မံပြုလုပ်နေပုံကိုလည်း တင်ဆက်သွားပြီး စမ်းသပ်မှုအောင်မြင်သည်ဟုလည်း ကြေညာသွားခဲ့သည်။ "ကျုပ်တို့ဘာသာ ကိုယ့်ကိုယ်ကိုယ်ကောင်းကောင်းကာကွယ်နိုင်အောင်လုပ်နေတာကို ဥရောပအစိုးရတွေက လာပြီး ကဖျက်ယဖျက် လုပ်ချင်ကြတယ်။ သူတို့ကျတော့ တစ်ကမ္ဘာလုံးက အပြစ်မဲ့လူတွေကို တိုက်ခိုက်နိုင်တဲ့ စွမ်းအင်ရအောင် လုပ်ထားတယ်"ဟု အီရန်တော်လှန်ရေးတပ်ဖွဲ့မှ ဗိုလ်ချုပ်က ဆိုသည်။

(SN, 11.2.19) ချယ်ရီ

ဟာဝိုင်အီတွင် တရားဝင်ဆေးလိပ်သောက်ခွင့်ရှိသည့်အသက်ကို ၁၀၀ အထိ တိုးမြှင့်မည်

ဟာဝိုင်အီတွင် တရားဝင်ဆေးလိပ်**သောက်ခွင့်ရှိသည့်အသက်ကို ၁၀၀ အထိတိုးမြှင့်သတ်မှတ်ခြင်းအားဖြင့်** ဆေးလိပ်သောက်ခြင်းကိုတားမြစ်နိုင်ရန်ကြိုးပမ်းသွားမည်ဖြစ်သည်ဟု သိရသည်။

ဒီမိုကရက်တစ်အမတ်ရစ်ချတ်ခရေဂန်တင်သွင်းသည့်ဥပဒေသစ်တွင် ဆေးလိပ်သောက်ခွင့်ရှိသည့်အသက်ကို ၂၀၂၀ ပြည့်နှစ်နှင့် ၂၀၂၄ ခုနှစ်ကြား၌ တိုးမြှင့်သွားရန်ရှိနေသည်။ သို့သော် ဥပဒေပြုလွှတ်တော်၏အတည်ပြုချက်ရယူရန်လိုအပ်နေသေးသည့်အပြင် ဆေးရွက်ကြီးကုမ္ပဏီများကလည်း ပြင်းထန်စွာကန့်ကွက်လျက်ရှိသည်။ **ဥပဒေသစ်တွင် ဆေးလိပ်ကိုသာ ကန့်သတ်ခြင်းဖြစ်ပြီး အီး-စီးကရက်၊ ဆေးရွက်ကြီးနှင့်ဆေးပြင်းလိပ်များ ပါဝင်မည်မဟုတ်ပေ၊** ဒေါက်တာခရေဂန်က ဥပဒေအဆိုပြုချက်တွင် ဆေးလိပ်ကို လူသားသမိုင်းကြောင်း၌ အသေအပျောက်အများဆုံးအသုံးအဆောင်ပစ္စည်းအဖြစ် အမည်တပ်ပြောဆိုထားသည်။ **၂၀၁၇ ခုနှစ် ဇန်နဝါရီလက ဟာဝိုင်အီသည် ဆေးလိပ်သောက်ခွင့်ရှိသည့်အသက်ကို ၂၁ နှစ်အထိတိုးမြှင့်ခဲ့သော ပထမဆုံးအမေရိကန်ပြည်နယ်ဖြစ်လာခဲ့ပြီး** အခြားပြည်နယ်များတွင် ၁၈ နှစ် သို့မဟုတ် ၁၉ နှစ်သာဖြစ်သည်။ HB 1509 ဥပဒေသစ်တွင် **ဆေးလိပ်သောက်ခွင့်ရှိသည့်အသက်ကို ၂၀၂၀ ပြည့်နှစ်တွင် ၃၀၊ ၂၀၂၁ ခုနှစ်တွင် ၄၀၊ ၂၀၂၂ ခုနှစ်တွင် ၅၀၊ ၂၀၂၃ ခုနှစ်တွင် ၆၀ နှင့် ၂၀၂၄ ခုနှစ်အရောက်တွင် အသက် ၁၀၀ ကျော်သူများသာလျှင် ဆေးလိပ်ဝယ်နိုင်စေရန်လုပ်ဆောင်သွားမည်ဖြစ်သည်**ဟု သိရသည်။

(AP,11.2.19) အေးယုနိုင်

ခရစ်ယာန်ဘုရားကျောင်းကြီးတစ်ခုလုံးကို နှစ် ၅၀ ကြာအောင် တစ်ကိုယ်တည်းတည်ဆောက်နေခဲ့သည့် ပါရမီရှင်အဘိုး

စပိန်နိုင်ငံ မက်ဒရစ်မြို့ရဲ့ဆင်ခြေဖုံးမြို့လေးဖြစ်တဲ့ **မီဂျော်ရဒါဒယ်ကမ်ပိုမြို့လေးက ဒွန်ဂျက်စတိုဆိုသူ အသက် ၉၃ နှစ်အရွယ်အဘိုးက ခရစ်ယာန်ဘုရားကျောင်းကြီးတစ်ခုလုံးကို ဗိသုကာပညာသင်ယူမှုလုံးဝမရှိခဲ့ဘဲ နှစ်ပေါင်း ၅၀ ကြာအောင် တစ်ကိုယ်တော် တည်ဆောက်လာခဲ့တာဖြစ်ပါတယ်။ အသက် ၃၇ နှစ်အရွယ်ကတည်းက ဘုရားကျောင်းကြီးကို စတင်တည်ဆောက်နေခဲ့တာဖြစ်ပြီး ဘုရားကျောင်းကြီးတည်ဆောက်ဖို့ရာအတွက် မြို့က ဆောက်လုပ်ရေးလုပ်ငန်းခွင်တွေဆီက အသုံးမပြုဘဲစွန့်ပစ်ခဲ့တဲ့ပစ္စည်းတွေ၊ အိမ်သုံးလက်လုပ်ပစ္စည်းတွေကိုသာအသုံးပြုကာ တည်ဆောက်နေခဲ့တာဖြစ်ပါတယ်။** ဘုရားကျောင်းကြီးရဲ့အမိုးခုံးကြီးကပဲ ၁၃၁ ပေမြင့်ပြီး အမိုးခုံးကြီးသက်သက်ပဲ နှစ်ပေါင်း ၃၀ ကြာအချိန်ယူတည်ဆောက်ခဲ့ရတယ်လို့ သိရပါတယ်။ ဗိသုကာပညာတွေ၊ ဆောက်လုပ်ရေးအတတ်ပညာတွေတစ်ခုကိုမှ သင်ယူလေ့လာထားခဲ့တာမျိုးမရှိဘဲ ကိုယ့်စိတ်ကူးထဲမှာတွေးမြင်ထားတဲ့ ဘုရားကျောင်းပုံစံအတိုင်း တဖြည်းဖြည်းချင်း ပုံဖော်တည်ဆောက်ခဲ့တာကြောင့် အခက်အခဲမရှိခဲ့ဘူးလို့ အဘိုးဒွန်ဂျက်စတိုက ဆိုပါတယ်။ ခမ်းနားလှပတဲ့ ဘုရားကျောင်းကြီးအတွက် အဆောက်အအုံပုံစံရေးဆွဲတာမျိုးဆိုရင် အချိန်ကြန့်ကြာနေဦးမှာဖြစ်ပြီး သူ့အနေနဲ့ကတော့ ဘယ်နေရာမှာ ဘာလေးထည့်ပြီးဘယ်လိုဆောက်လိုက်မယ်ဆိုပြီး အချိုးချမှန်းဆတွက်ချက်လိုက်ပြီး ချက်ချင်းထလုပ်လိုက်တာပါပဲလို့ အဘိုးဒွန်ဂျက်စတိုက ဆိုပါတယ်။ **စွန့်ပစ်ပစ္စည်းတွေပြန်လည်အသုံးချတာမျိုးအပြင် မြို့က ဆောက်လုပ်ရေးလုပ်ငန်းခွင်တွေ၊ အလှူရှင်တွေဆီက လှူဒါန်းမှုတွေနဲ့လည်း** ဒီဘုရားကျောင်းကြီးကို အဘိုးက တဖြည်းဖြည်းချင်း တည်ဆောက်လာခဲ့တာဖြစ်ပါတယ်။ ယုံကြည်သက်ဝင်မှုနဲ့ သဒ္ဓါစိတ်ထက်သန်မှုနဲ့ပဲ နေ့စဉ်နေ့တိုင်း ဘုရားကျောင်းကြီးကို တည်ဆောက်ရင်း အချိန်ကုန်လွန်နေခဲ့တာဖြစ်ပြီး **သူရဲ့ကျန်ရှိတဲ့နေ့ရက်တွေကိုလည်း ဘုရားသခင်ဆီမှာ အပ်နှံထားပါတယ်**လို့ အဘိုးဒွန်ဂျက်စတိုကဆိုပါတယ်။ **(DM, 9.2.19) သံသာ**

၂၀၁၈ သည် စတုတ္ထမြောက်စံချိန်တင်အပူဆုံးနှစ်ဖြစ်ပြီး လာမည့်နှစ်များ ထိုထက်ပူမည်

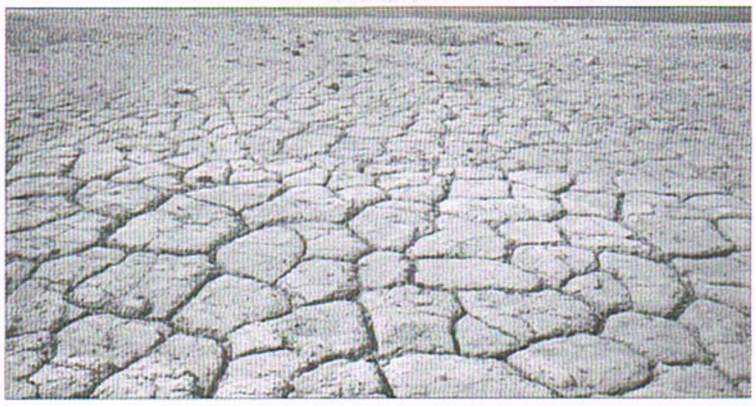

၂၀၁၈ ခုနှစ်သည် စတုတ္ထမြောက် စံ**ချိန်တင်အပူဆုံးနှစ်ဖြစ်သော်လည်း နောက်လာမည့် ငါးနှစ်သည် ထို့ထက်သိသိသာသာ ပိုပူဦးမည်ဟု** ဗြိတိသျှမိုးလေဝသပညာရှင်များက ခန့်မှန်းသည်။ ကမ္ဘာ့အပူချိန်မသိမသာ ပြောင်းနေပုံကို နိုင်ငံတကာပညာရှင်များက ၎င်းတို့အဖွဲ့အလိုက်လေ့လာဆန်းစစ်ခဲ့ကြသော်လည်း နောက်ဆုံးထွက်လာသည့်ရလဒ်မှာ အတူတူပင်ဖြစ်သည်။ **၂၀၁၈ ခုနှစ်သည် ၂၀၁၆၊ ၂၀၁၅၊ ၂၀၁၇ တို့ပြီးလျှင် အပူဆုံးနှစ်ဖြစ်သည်။** ပြီးခဲ့သည့်နှစ်တွင် ပျမ်းမျှအပူချိန်သည် ၁၄ ဒသမ ၆၉ ဆဲလ်ဆီးယပ်စ်ရှိခဲ့သည်။ ထိုနှစ်သည် ဥရောပဒေသအများစုအတွက် စံချိန်တင် အပူနွေးဆုံးနှစ်ဖြစ်သည်။ ၂၀၁၈ ခုနှစ်က ထိုရှေ့ကနှစ်များနှင့်ယှဉ်လျှင် မသိမသာ အပူလျော့နေခြင်းမှာ ရာသီဥတုက ကြုံရာကျပန်းပြောင်းချင်သလိုပြောင်းနေသောကြောင့်ဖြစ်သည်ဟု ပညာရှင်များက သုံးသပ်သည်။ '**၂၀၁၈ ခုနှစ်က အရင်နှစ်တွေထက် အပူလျော့တယ်ဆိုတာ ဘာမှမဟုတ်ပါဘူး။ ရာသီဥတုက ပိုပူဖို့ပဲ ရှိတယ်။ ပိုအေးလာဖို့ မရှိဘူး**' ဟု ရာသီဥတုသိပ္ပံပညာရှင် စတီဖန်ရမ်စတော့ဖ်က ဆိုသည်။ 'ဒီအချက်ကို လက်မခံဘူးဆိုတဲ့လူတွေဟာ သိပ္ပံပညာကို ဆန့်ကျင်နေတာပဲ' ဟု ၎င်းက ဆက်လက်ပြောကြားသည်။

(DM, 8.2.19) ချယ်ရီ

ရင်သားတုထည့်သွင်းရာမှ ရင်သားကင်ဆာဖြစ်ကာ သေဆုံးရသူ ကိုးဦးထိရှိလာ

ရင်သားတုထည့်သွင်းမှုကြောင့် ရင်သားမှာ **Anaplastic large cell lymphoma (BIA-ALCL) လို့ဆိုတဲ့ ရှားပါးကင်ဆာရောဂါဖြစ်ပွားလာကြပြီး သေဆုံးသူကိုးဦးထိရှိလာခဲ့ပြီ**လို့ အမေရိကန်အစားအစာနှင့်ဆေးဝါးကွပ်ကဲရေးအဖွဲ့ က ထုတ်ဖော်ပြောကြားခဲ့ပါတယ်။ **ထည့်သွင်းထားတဲ့ရင်သားတုတွေရဲ့ ပတ်ပတ်လည်မှာ အမာရွတ်အကျိတ်တွေဖြစ်လာတဲ့ ကင်ဆာပုံစံဖြစ်ပြီး အမေရိကမှာ ရင်သားတုထည့်သွင်းခဲ့တဲ့ အမျိုးသမီးတွေထဲမှာ ၄၄၈ ဦးခန့်က ဒီကင်ဆာကို ခံစားနေရတာကို စစ်ဆေးတွေ့ရှိထားတယ်**လို့ အမေရိကန်FDAအဖွဲ့က ဒေါက်တာဘီနီတာအာရှာက ဆိုပါတယ်။ **၂၀၁၈ ခုနှစ်မှာ အဆိုပါရင်သားကင်ဆာခံစားရသူ ၄၁၄ ဦးရှိခဲ့ပြီး ကာလတိုအတွင်းမှာ ၄၄၈ ဦးထိ အရှိန်အဟုန်နဲ့ တိုးများလာခဲ့တာကို** တွေ့ရတဲ့အတွက် စိုးရိမ်ရတဲ့အခြေအနေတစ်ရပ်ဖြစ်လာခဲ့ပြီလို့ ဒေါက်တာဘီနီတာအာရှာက ဆိုပါတယ်။ ဆီလီကွန်ရင်သားတုတွေရဲ့ဘေးကင်း လုံခြုံမှုကို FDA က တရားဝင်သုံးသပ်တင်ပြမှုမတိုင်မီ စစ်ဆေးမှုတွေအရ ရင်သားတုထည့်သွင်းသူတွေမှာ BIA-ALCL ကင်ဆာဖြစ်သူများလာတာကို တွေ့ခဲ့တာလို့ ဒေါက်တာဘီနီနာအာရှာက ဆိုပါတယ်။ ရရှိထားတဲ့မှတ်တမ်းအချက်အလက်တွေအရ **ကမ္ဘာတစ်ဝန်းမှာ ရင်သားတုတွေထည့်သွင်းမှုကြောင့် BIA-ALCL ကင်ဆာဖြစ်ပွားသူ ၆၀၀ ဦးကျော်ရှိနေပြီး ဒီကင်ဆာကြောင့် ကမ္ဘာမှာ သေဆုံးသူ ၁၆ ဦးထက်မနည်းရှိလာခဲ့ပြီ**လို့ မှန်းဆသုံးသပ်ထားကြကြောင်း ဒေါက်တာဘီနီတာ အာရှာက ဆိုပါတယ်။ **(DM, 9.2.19) သံသာ**

အမေရိကန်ရေတပ်စခန်းကို ဓာတ်ပုံရိုက်မိသည့် တရုတ်ကျောင်းသား ထောင်ဒဏ် တစ်နှစ်ချမှတ်ခံရ

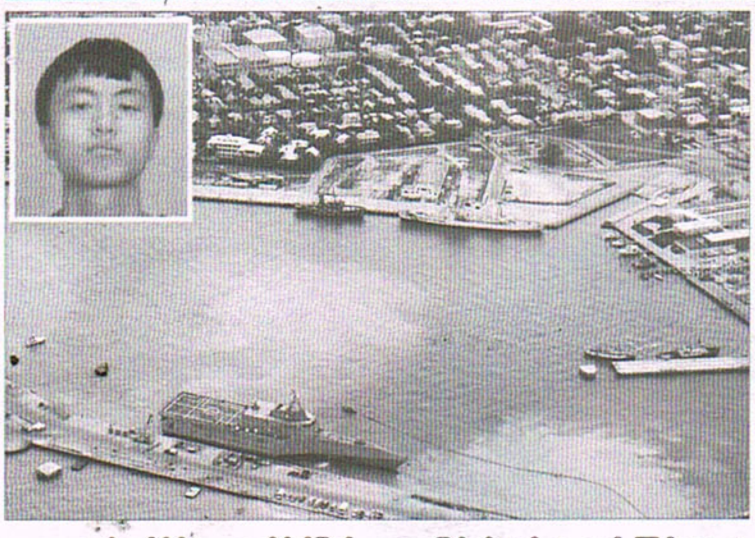

အမေရိကန်နိုင်ငံ ဖလော်ရီဒါပြည်နယ်က **ရေတပ်အခြေစိုက်စခန်းတစ်ခုရဲ့ ကန့်သတ်ထားမြစ်ထားတဲ့နေရာမှာ ဓာတ်ပုံရိုက်ကူးမိခဲ့တာကြောင့် အသက် ၂၀ အရွယ် တရုတ်ကျောင်းသား ကျောင်ချန်လီ ထောင်ဒဏ်တစ်နှစ်ချမှတ်ခံလိုက်ရတယ်**လို့ သိရပါတယ်။ ကျောင်က တရုတ်နိုင်ငံ၊ North University က တက္ကသိုလ်ကျောင်းသားတစ်ဦးဖြစ်ပြီး နွေရာသီပညာရေးဖလှယ်မှုအစီအစဉ်နဲ့ တေးဂီတပညာရပ်ကို လေ့လာဖို့ အမေရိကကို ရောက်ရှိနေခဲ့တာဖြစ်ပါတယ်။ ကီးဝက်စ်မြို့ရေတပ်အခြေစိုက်စခန်းရဲ့ တင်းကြပ်ထားတဲ့ ကန့်သတ်နေရာမှာ ခွင့်ပြုချက်မရှိဘဲ ကျောင်က ဓာတ်ပုံတွေရိုက်ကူးမှတ်တမ်းတင်ထားခဲ့တာဖြစ်ပါတယ်။ ကျောင်ကတော့ **တမင်ရည်ရွယ်ချက်ရှိရှိနဲ့ ရိုက်ကူးခဲ့တာမဟုတ်ဘဲ အလည်အပတ်သွားရင်း လမ်းပျောက်ပြီး ရေတပ်စခန်းနားရောက်သွားခဲ့ချိန်မှာ အမှတ်တရရိုက်ကူးမိခဲ့တာပါ**လို့ တရားရုံးမှာ ခုခံလျှောက်ထားခဲ့ပါတယ်။ မိုဘိုင်းဖုန်းနဲ့ရော၊ ကင်မရာနဲ့ပါ လေတပ်စခန်းကို မှတ်တမ်းတင်ရိုက်ကူးထားခဲ့တာဖြစ်ပြီး ရှိသမျှဓာတ်ပုံအားလုံးက လေတပ်စခန်းနားက ပုံတွေပဲဖြစ်ကာ **အခြားခရီးသွားလည်ပတ်မှုနေရာတွေက ဓာတ်ပုံတွေ တစ်ခုတစ်လေမှ မရိုက်ထားခဲ့တာကို စစ်ဆေးတွေ့ရှိထားခဲ့တယ်**လို့ FBI က ဆိုပါတယ်။ ဒါ့ပြင်ကျောင်က အမေရိကကို တရားဝင်ရောက်ရှိနေတာမှန်ပေမယ့်လည်း **ဓာတ်ပုံရိုက်လို့ဖမ်းဆီးခံရချိန်မှာ သူရဲ့ဗီဇာခွင့်ပြုချက်သက်တမ်းလွန်နေခဲ့ပြီ**လို့ FBI က ဆိုပါတယ်။ ကျောင်သွားရောက်ခဲ့တဲ့ **ကီးဝက်စ်ရေတပ်စခန်းထဲမှာ ကမ္ဘာ့ဦးဆောင်ထောက်လှမ်းရေးစင်တာတစ်ခုအဖြစ်လည်း တွဲဖက်ဆောင်ရွက်နေကြတာဖြစ်တယ်**လို့လည်း သိရပါတယ်။ ဒီဌာနမှာ နေ့စဉ်သံသယဖြစ်ဖွယ်ပစ်မှတ် ၁၀၀၀ ကျော်ကို ဓာတ်ပုံတွေကနေ VR ပုံရိပ်တုပရိုဂရမ်တွေအဖြစ် ပုံဖော်မှတ်တမ်းယူကာထောက်လှမ်းပေးနေတယ်လို့လည်းသိရပါတယ်။ ကန့်သတ်နယ်မြေမှာ ဓာတ်ပုံခိုးရိုက်မှုနဲ့ ထောင်ဒဏ်တစ်နှစ်ကျခံရမယ့်အပြင် ပြစ်ဒဏ်ကာလပြီးဆုံးခဲ့ရင်လည်း ကျောင်ရဲ့လှုပ်ရှားမှုမှန်သမျှကို နောက်ထပ်တစ်နှစ်စောင့်ကြည့်သွားမှာဖြစ်ပြီး မသင်္ကာဖွယ်လှုပ်ရှားမှုမျိုးတွေ့တာနဲ့ ပြင်းပြင်းထန်ထန် အရေးယူသွားမယ်လို့ ကီးဝက်စ် တရားရုံးက အမိန့်ချခဲ့တာဖြစ်ပါတယ်။**(DM, 9.2.19) သံသာ**

ဖိလစ်ပိုင်က အွန်လိုင်းပေါ်တွင် အချိန်ဖြုန်းသူအများဆုံးနိုင်ငံဖြစ်လာ

ဖိလစ်ပိုင်နိုင်ငံက ကမ္ဘာပေါ်မှာ အွန်လိုင်းသုံးစွဲသူအများဆုံးနိုင်ငံဖြစ်လာပါတယ်။ The Digital 2019 ရဲ့အစီရင်ခံစာအရ ကမ္ဘာပေါ်မှာ အွန်လိုင်းသုံးစွဲသူအများဆုံးနိုင်ငံအဖြစ် ဖိလစ်ပိုင်နိုင်ငံကို ဖော်ပြခဲ့ပြီး **၂၀၁၈ ခုနှစ်မှာ ဖိလစ်ပိုင်နိုင်ငံသားတစ်ဦးချင်းစီရဲ့ နေ့စဉ်ပျမ်းမျှအွန်လိုင်းသုံးစွဲချိန်က ၁၀ နာရီ ၂ မိနစ်ထိ ကြာမြင့်တယ်**လို့ အစီရင်ခံစာမှာ ဖော်ပြခဲ့ပါတယ်။ **ဖိလစ်ပိုင်နိုင်ငံပြီးရင် ဘရာဇီးနိုင်ငံက ဒုတိယနေရာမှာရှိနေခဲ့ပြီး ဘရာဇီးနိုင်ငံသားတစ်ဦးချင်းစီရဲ့နေ့စဉ်ပျမ်းမျှ အွန်လိုင်းသုံးစွဲမှုကြာချိန်က ၉ နာရီ ၂၉ မိနစ်ရှိတယ်လို့ ဆိုပါတယ်။ ထိုင်းနိုင်ငံက တတိယနေရာမှာရှိနေခဲ့ပြီး ထိုင်းနိုင်ငံသားတစ်ဦးချင်းစီရဲ့နေ့စဉ်ပျမ်းမျှအွန်လိုင်းသုံးစွဲမှုကြာမြင့်ချိန် ၉ နာရီ ၁၁ မိနစ်ဖြစ်**တယ်လို့ သိရပါတယ်။ ကိုလံဘီယာက ပျမ်းမျှ ၉ နာရီနဲ့ စတုတ္ထနေရာမှာရှိနေခဲ့ပြီး အင်ဒိုနီးရှားက ပျမ်းမျှ ၈နာရီ ၃၆မိနစ်နဲ့ ပဉ္စမနေရာမှာရှိနေခဲ့တယ်လို့သိရပါတယ်။ **နည်းပညာမှာ ရှေ့တန်းအရောက်ဆုံး ထိပ်သီးနိုင်ငံတွေဖြစ်တဲ့ အမေရိကန်က ပျမ်းမျှ ၆ နာရီ ၃၁ မိနစ်၊ တရုတ်က ၅ နာရီ ၅၂ မိနစ်နဲ့ ဗြိတိန်က ၅ နာရီ ၄၆ မိနစ်စီသာရှိတာကို အံ့အားသင့်ဖွယ်တွေ့ရှိခဲ့တယ်**လို့ အစီရင်ခံစာမှာ ဖော်ပြထားခဲ့ပါတယ်။ လူမှုမီဒီယာတွေနဲ့ အွန်လိုင်းဂိမ်းတွေ ဖွံ့ဖြိုးတိုးတက်လာမှုကြောင့် လူငယ်အများစုက အွန်လိုင်းမှာ အချိန်ဖြုန်းမှုများပြားလာခဲ့ကြတာဖြစ်ပြီး အွန်လိုင်းကြောင့် ဆိုးကျိုးကောင်းကျိုးသက်ရောက်မှုဒဏ်တွေကို ယခင်ကထက် ပိုမိုခံစားလာရနိုင်ဖွယ်ရှိတယ်လို့ အစီရင်ခံစာမှာ ဖော်ပြထားပါတယ်။ **ကမ္ဘာမှာအွန်လိုင်းသုံးစွဲမှုအနည်းဆုံးနိုင်ငံကတော့ ဂျပန်နိုင်ငံဖြစ်ပြီး ဂျပန်နိုင်ငံသားတစ်ဦးချင်းစီရဲ့ နေ့စဉ်အွန်လိုင်းသုံးစွဲမှုပျမ်းမျှကြာချိန်က ၃ နာရီ ၄၅ မိနစ် သာရှိ**တယ်လို့ အဆိုပါအစီရင်ခံစာမှာ ဖော်ပြထားခဲ့ပါတယ်။ **(CNN, 9.2.19) သံသာ**

၂၀၂၂ ဆောင်းရာသီအိုလံပစ်အားကစားကွင်းများ၌ သဘာဝစွမ်းအင်ကိုသာ သုံးစွဲမည်

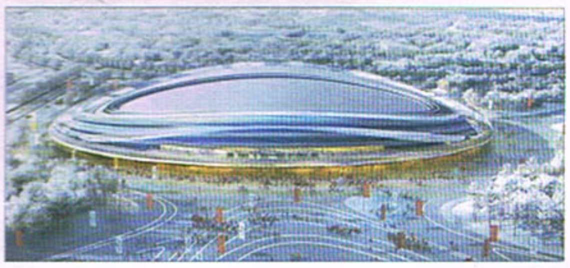

၂၀၂၂ ခုနှစ် ဆောင်းရာသီအိုလံပစ်အားကစားပွဲတော်ကို **တရုတ်နိုင်ငံ၊ ဘေဂျင်းမြို့မှာ ကျင်းပသွားမှာဖြစ်ပြီး** အိုလံပစ်အားကစားပွဲတော်သမိုင်းတစ်လျှောက် **ပထမဆုံးအကြိမ်အဖြစ် ဘေဂျင်းအိုလံပစ်အားကစားကွင်းတွေအားလုံးမှာ သဘာဝစွမ်းအင်တွေကိုသာ သုံးစွဲသွားမယ်လို့သိရပါတယ်၊** ၂၀၂၂ ဆောင်းရာသီဘေဂျင်းအိုလံပစ်အားကစားကွင်းတွေအားလုံးမှာ သဘာဝပတ်ဝန်းကျင်ကို ထိခိုက်မှုမရှိစေဘဲ သန့်ရှင်းတဲ့အရင်းအမြစ်တွေဆီကရယူတဲ့ ပြန်လည်ပြည့်ဖြိုးမြဲစွမ်းအင်တွေကိုသာ သုံးစွဲသွားဖို့ နိုင်ငံတကာအိုလံပစ်ကော်မတီဒုဥက္ကဋ္ဌဂျူရန် အန်တိုနီယိုဆမာရန့်နဲ့လည်း သဘောတူ ညီမှုလက်မှတ်ရေးထိုးနိုင်ခဲ့ပြီလို့ ဘေဂျင်းဒုတိယမြို့တော်ဝန်ကျန်းကျန်တုန်က ပြောကြားခဲ့ပါတယ်။ စိမ်းလန်းသောအိုလံပစ် အားကစားပွဲတော်တွေကို ကျင်းပသွားနိုင်ဖို့ရာအတွက် ဘေဂျင်းဆောင်းရာသီ အိုလံပစ်ပွဲတော်က အစပြုမှာဖြစ်တဲ့အပြင် နောင်အနာဂတ်မှာ ဘေဂျင်းမြို့နဲ့ ကျန်းကျာကူမြို့တွေမှာပါ ပြန်လည်ပြည့် ဖြိုးမြဲစွမ်းအင်တွေ တိုးမြှင့်သုံးစွဲသွားမယ်လို့ ဘေဂျင်းဒုတိယမြို့တော်ဝန်ကျန်းက ဆိုပါတယ်။ ပြန်လည်ပြည့်ဖြိုးမြဲစွမ်းအင်သုံးစွဲမှုတွေအပြင် အဆိုပါစွမ်းအင်တွေကို ဖြန့်ဖြူးပေးဝေတဲ့နေရာမှာလည်း နည်းပညာမြင့်မှတ်ဉာဏ်တုဖြန့်ဖြူးစနစ်တွေ သုံးစွဲနိုင်တဲ့အဆင့်ထိ တိုးမြှင့်ဆောင်ရွက်သွားမယ်လို့ လျှပ်စစ်ဓာတ်အားပေးဝေမှုအထွေထွေမန်နေဂျာရှင်ပေါ်အန်က ဆိုပါတယ်။

(CD, 8.2.19) သံသာ

ရဟတ်ယာဉ်ဟောင်းကို ဒေါ်လာ ၁၃၀၀၀ ကျော်အကုန်အကျခံပြုပြင်ကာ သားဖြစ်သူအတွက် ကိုယ်ပိုင်ရုပ်ရှင်ရုံဖန်တီးပေးခဲ့သူ

ဗြိတိန်နိုင်ငံမှအသက် ၄၆ နှစ်အရွယ် မာရီယာအမည်ရှိအမျိုးသမီးသည် ဝစ်ရှိုင်းယားဒေသရှိနေအိမ်တွင် သားဖြစ်သူအတွက် ရဟတ်ယာဉ်ဟောင်းကြီးကို ဒေါ်လာ ၁၃၀၀၀ ကျော်အကုန်အကျခံပြုပြင်ကာ ကိုယ်ပိုင်ရုပ်ရှင်ရုံတစ်ခုဖန်တီးတည်**ဆောက်ပေးခဲ့**သည်ဟု သိရသည်။

အသက် ၁၁ နှစ်အရွယ်ဖရက်ဒီအမည်ရှိသားဖြစ်သူအတွက် ရဟတ်ယာဉ်ဟောင်းကြီးကို ၁၂၃၉ ဒေါ်လာဖြင့်ဝယ်ယူကာ ဒေါ်လာ ၁၃၀၀၀ ကျော်အကုန်အကျခံ၍ အချိုရည်ဘား၊ ဆိုဖာခုံတန်းရှည်၊ မီးခိုးငွေ့စက်နှင့်အသံအထူးပြုလုပ်ချက်များထည့်သွင်းထားသော ကိုယ်ပိုင်ရုပ်ရှင်ရုံငယ်လေးအဖြစ် ဖန်တီးခဲ့ခြင်းဖြစ်သည်။ မာရီယာနှင့်ဖရက်ဒီက ခရီးထွက်လာချိန်တွင် **Helicopter Museum ၌ ရောင်းချနေသည့်ရဟတ်ယာဉ်ကိုတွေ့သည့်အခါ မာရီယာက ချက်ချင်းပင် ဝယ်ယူရန်စိတ်ဝင်စားခဲ့သည်၊** ရဟတ်ယာဉ်ဟောင်းကြီးသည် မာရီယာတို့၏နေအိမ်ထဲတွင် ဝင်ဆံ့နေခဲ့သည်ကိုတွေ့ရှိရပြီးနောက် သားဖြစ်သူအတွက် သီးသန့်နေရာလေးတစ်ခုအဖြစ် ပြောင်းလဲပေးရန်ဆုံးဖြတ်ခဲ့ခြင်းဖြစ်သည်ဟု သိရသည်။

(AP,9.2.19) အေးယုနိုင်

အာတိတ်သမုဒ္ဒရာထဲမှ ရေခဲစိုင်ကြီးတွင် ဒေါ်နယ်လ်ထရမ့်၏ မျက်နှာပုံတူကို အမှန်တကယ်ထွင်းထုပုံဖော်တော့မည်

သဘာဝပတ်ဝန်းကျင်ထိန်းသိမ်းစောင့်ရှောက်ရေးအဖွဲ့တစ်ခုက အမေရိကန်သမ္မတဒေါ်နယ်လ်ထရမ့်၏ ရာသီဥတုပြောင်းလဲမှုအရေးနှင့်ပတ်သက်သော အမြင်ကိုဆန့်ကျင်ပြသည့်အနေဖြင့် အာတိတ် သမုဒ္ဒရာထဲမှရေခဲစိုင်ကြီးတစ်စုတွင် ဒေါ်နယ်လ်ထရမ့်၏မျက်နှာပုံတူကို အမှန်တကယ်ထွင်းထုပုံဖော်နိုင်တော့မည်ဖြစ်သည်ဟု သိရသည်။

ဖင်လန်နိုင်ငံ၏ Melting Ice အဖွဲ့သည် အဆိုပါပရောဂျက်အတွက် ပြီးခဲ့သည့်နှစ်နှစ်အတွင်း ရန်ပုံငွေစုဆောင်းနေခဲ့ခြင်းဖြစ်သည်။ **ဒေါ်နယ်လ်ထရမ့်သည် ၂၀၁၇ ခုနှစ်တွင် ပဲရစ်ရာသီဥတုဆိုင်ရာ သဘောတူညီချက်မှနုတ်ထွက်ပြီးနောက် Mount Rushmore တွင် မိမိ၏ပုံတူရုပ်ကို ထွင်းထုထားသင့်သည်ဟု နောင်ပြောင်ခဲ့ဖူးသည်၊ ထရမ့်၏မျက်နှာပုံတူထွင်းထု ထားသောရေခဲစိုင်ကြီးကို Trumpmore ဟု အမည်ပေးထားပြီး Trumpmore အရည်ပျော်သွားသည့်အချိန်ပမာဏကို ပြသခြင်းအားဖြင့်** ထရမ့်နှင့်တစ်ကမ္ဘာလုံးအား ရာသီဥတုပြောင်းလဲမှုပြဿနာ၏အရေးကြီးပုံကို မီးမောင်းထိုးပြလိုခြင်းဖြစ်သည်။ Melting Ice ဥက္ကဋ္ဌနီကိုလတ်စ်ပရေတိုက **ကမ္ဘာကြီးပူနွေးလာမှုကို သိပ္ပံနည်းလမ်းကျသက်သေပြနိုင်မည့်အနုပညာပရောဂျက်တစ်ခုဖြစ်သည်** ဟု ဆိုခဲ့ကြောင်း သိရသည်။

(AP,9.2.19) အေးယုနိုင်

ဟန်ဂေရီတွင် ကလေးလေးယောက်နှင့်အထက် မွေးဖွားသည့်အမျိုးသမီးများကို ဝင်ငွေခွန်ကင်းလွတ်ခွင့်ပေး

ဟန်ဂေရီနိုင်ငံတွင် ကလေးမွေးဖွားမှုနှုန်းမြှင့်တင်ရန်ရည်ရွယ်၍ ကလေးလေးယောက်နှင့်အထက်မွေးဖွားသည့်အမျိုးသမီးများကို ဝင်ငွေအခွန်ကင်းလွတ်ခွင့်ပေးသွားမည်ဟု ဝန်ကြီးချုပ်က ဆိုလိုက်ကြောင်း သိရသည်။

ဟန်ဂေရီနိုင်ငံ၏အနာဂတ်ကို ရွှေ့ပြောင်းနေထိုင်သူများပေါ်တွင်မှီခိုမှုကင်းရှင်းစေရန်ဖြစ်သည်ဟု ဝန်ကြီးချုပ်ဗစ်တာအော်ဘန်က ဆိုသည်။ ဟန်ဂေရီနိုင်ငံ၏လက်ယာယိမ်းအမျိုးသားရေးဝါဒီဝင်များမှာ မွတ်စလင်များရွှေ့ပြောင်းနေထိုင်မှု ကိုဆန့်ကျင်လျက်ရှိသည်။ နိုင်ငံ၏လူဦးရေသည် တစ်နှစ်လျှင် ၃၂၀၀၀ ခန့်ကျဆင်းလာလျက်ရှိပြီး အမျိုးသမီးများမှာလည်း ကလေးမွေးဖွားသည့်နှုန်းလျော့ကျလာခဲ့သည်။ ယခုအခါ **ကလေးလေးယောက်နှင့်အထက်မွေးဖွားသည့်အမျိုးသမီးများကို ဝင်ငွေခွန်ကင်းလွတ်ခွင့်ပေးမည့်အပြင် လူငယ်ဇနီးမောင်နှံများအနေဖြင့် ဒေါ်လာ ၃၆၀၀၀ အတိုးမဲ့ချေးငွေရရှိမည်ဖြစ်ပြီး ကလေးသုံးယောက်ရသည်နှင့် ချေးငွေကိုချေဖျက်ပေးမည်ဖြစ်သည်။** ဝန်ကြီးချုပ်၏မိန့်ခွန်းအတွင်း နိုင်ငံ၏ကလေးမွေးဖွားမှုနှုန်းကိုမြှင့်တင်ရန်လုပ်ဆောင်သွားမည့်အစီအစဉ်များတွင် လာမည့်သုံးနှစ်အတွင်း နေ့ကလေးထိန်းကျောင်း ၂၁၀၀၀ ခန့် တည်ထောင်ရေး၊ နိုင်ငံကျန်းမာရေးစနစ်အတွက် ဒေါ်လာ ၂ ဒသမ ၅ ဘီလျံ ထပ်ဆောင်းအသုံးပြုရေးတို့လည်းပါဝင်သည် ဟု သိရသည်။

(BBC,11.2.19)
အေးယုနိုင်

ဒူဘိုင်းရဲတပ်ဖွဲ့ နှစ် ၅၀ ပြည့်အထိမ်းအမှတ်တွင် မောင်းသူမဲ့ယာဉ် ၃၀၀ ဖြင့် ပုံစံအများဆုံးဆက်တိုက်ပုံဖော်ကာ ဂင်းနက်စ်စံချိန်တင်

ဒူဘိုင်းရဲတပ်ဖွဲ့၏ နှစ် ၅၀ ပြည့်အထိမ်းအမှတ်တွင် ရာနှင့်ချီသောမောင်းသူမဲ့ယာဉ်များဖြင့် ပုံစံအများဆုံးဆက်တိုက်ပုံဖော်ကာ ဂင်းနက်စ်စံချိန်တင်ခဲ့သည်ဟု သိရသည်။

၁၀ မိနစ်ကြာမြင့်ခဲ့သည့်ပြပွဲတွင် မောင်းသူမဲ့ယာဉ် ၃၀၀ အသုံးပြုခဲ့ပြီး အဆိုပါယာဉ်များဖြင့်ဆက်တိုက်ပုံဖော်ခဲ့သည့်ပုံသဏ္ဌာန်များထဲတွင် ယူအေအီးအုပ်ချုပ်သူရှိတ်ခ်မိုဟာမက်ဘင်ရာဆစ်အယ်လ်မက်ခ်တွန်နှင့်အိမ်ရှေ့စံမင်းသားရှိတ်ခ်ဟမ်ဒန်ဘင်မိုဟာမက်ဘင်ရာဆစ်အယ်လ်မက်ခ်တွန်တို့၏ပုံတူများလည်းပါဝင်သည်။ ရုပ်ပုံများအပြင် မောင်းသူမဲ့ယာဉ်များက အာရပ်ဘာသာစကားဖြင့် 'ကျေးဇူးပါ ရှိတ်ခ်မိုဟာမက်' ဟူသောစာတန်းကိုလည်း ပုံဖော်ရေးသားခဲ့ကြသည်။

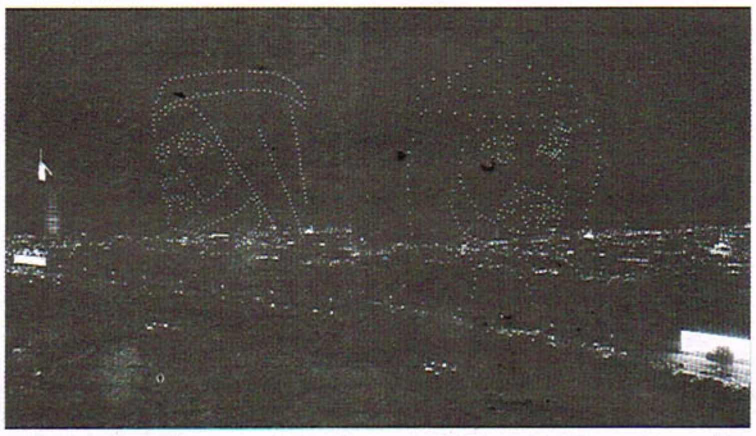

ညအမှောင်ကောင်းကင်ယံတွင် အလင်းရောင်များတောက်ပနေသည့်မောင်းသူမဲ့ယာဉ်များက ပုံသဏ္ဌာန်အမျိုးမျိုးပြောင်းလဲဖော်ကျူးနေကြသည်ကို လှပစွာမြင်တွေ့ခဲ့ကြရသည်။ ပြပွဲအတွင်း စုစုပေါင်း မောင်းသူမဲ့ယာဉ် ၃၀၀ ဖြင့် **ပုံသဏ္ဌာန် ၁၁ ခုဖော်ကျူးနိုင်ခဲ့ပြီးနောက်**တွင် ဂင်းနက်စ်စံချိန်တင်နိုင်ခဲ့သည်ဟု သိရသည်။

(AP,11.2.19) အေးယုနိုင်

တရုတ်နှင့်မကြာခဏတင်းမာမှုဖြစ်နေရသည့်ပြည်နယ်သို့ အလည်အပတ်လာသည့် အိန္ဒိယဝန်ကြီးချုပ်မိုဒီကို တရုတ်က ဝေဖန်ပြစ်တင်

အိန္ဒိယနှင့်တရုတ်နိုင်ငံကြား မကြာခဏတင်းမာမှုဖြစ်နေသည့် **အိန္ဒိယမြောက်ပိုင်းနယ်စပ်ရှိ အရူနာချယ်ပရာဒေ့ရှ်ပြည်နယ်သို့ ဝန်ကြီးချုပ်မိုဒီအလည်အပတ်လာရောက်ခဲ့ခြင်းအတွက် တရုတ်နိုင်ငံခြားရေးဝန်ကြီးဌာနက ဝေဖန်ပြစ်တင်လိုက်ကြောင်း** သတင်းရရှိသည်။ အရူနာချယ်ပရာဒေ့ရှ်ပြည်နယ်တွင် လေဆိပ်အပါအဝင် ဘက်စုံဒေသဖွံ့ဖြိုးရေးအတွက် ရူပီးငွေ ကုဋေ ၄၀၀၀ (ဒေါ်လာ ၅၆၂၀၈၀၀၀၀)ရင်းနှီးမြှုပ်နှံမည့်စီမံကိန်းများ စတင်ရေးနှင့် လာမည့်မေလတွင် ပြုလုပ်ကျင်းပမည့် အိန္ဒိယရွေးကောက်ပွဲအတွက်ရည်ရွယ်ကာ ပြည်သူများနှင့်တွေ့ဆုံစည်းရုံးမှုများအတွက် ဝန်ကြီးချုပ်မိုဒီရောက်ရှိလာခဲ့ကြောင်း အိန္ဒိယအခြေစိုက်သတင်းများတွင် ဖော်ပြခဲ့သည်။

တရုတ်နှင့် အိန္ဒိယနှစ်နိုင်ငံကြား နယ်စပ်တင်းမာမှုများပြေလျော့ရေးနှင့် နှစ်နိုင်ငံရင်းနှီးမှုတိုးတက်စေရေး ကြိုးပမ်းနေသည်ဖြစ်ရာ အိန္ဒိယနိုင်ငံအနေဖြင့် တရုတ်၏အလေးထားမှုများကို လေးစားသင့်ပြီး နှစ်နိုင်ငံနယ်စပ်တင်းမာမှုများဖြစ်စေမည့် လုပ်ရပ်များကို ရှောင်ကြဉ်သင့်ကြောင်း တရုတ်နိုင်ငံခြားရေးဝန်ကြီးဌာနက ထုတ်ပြန်ထားခဲ့သည်။ **ထိုထုတ်ပြန်ချက်နှင့်ပတ်သက်၍ အရူနာချယ်ပရာဒေ့ရှ်ပြည်နယ်သည် အိန္ဒိယနိုင်ငံနှင့်တစ်သားတည်းဖြစ်ပြီး အိန္ဒိယနိုင်ငံ၏ ထာဝရအစိတ်အပိုင်းဖြစ်ခြင်းကြောင့် အိန္ဒိယခေါင်းဆောင်များက အရူနာချယ်ပရာဒေ့ရှ်ကို မကြာခဏလာရောက်နေမည်ဖြစ်ကြောင်း** အိန္ဒိယနိုင်ငံခြားရေးဝန်ကြီးဌာနက တုံ့ပြန်ထုတ်ပြန်ထားခဲ့သည်။

(INT, 11.2.19)
သံသာ

သတင်းပြန့်နေသည့် အာဏာသိမ်းမှုကောလာဟလများမှာ မဟုတ်မမှန်ကြောင်း ထိုင်းဝန်ကြီးချုပ်ဆို

ထိုင်းရွေးကောက်ပွဲတွင် ထိုင်းတော်ဝင်မင်းသမီး အူဘော်ရက်ထနာမာဟီဒေါက ဝန်ကြီးချုပ်နေရာအတွက် ပါဝင်ယှဉ်ပြိုင်ရန်စာရင်းပေးသွင်းလာသည့်နောက်ပိုင်း ထိုင်းရွေးကောက်ပွဲနှင့်ပတ်သက်၍ လူအများပိုမိုစိတ်ဝင်စားလာကြချိန်တွင် အာဏာသိမ်းမှုအပြင် ထိုင်းစစ်တပ်အကြီးအကဲတစ်ချို့ ရာထူးမှရပ်နားခံရသည်ဟူသည့် ကောလာဟလသတင်းများပြန့်နှံ့လာနေခဲ့ရာ အဆိုပါသတင်းများမှာ မဟုတ်မမှန်သည့် သတင်းအတုအယောင်များသာဖြစ်ကြောင်း ထိုင်းဝန်ကြီးချုပ်ပရာယုသ်ချန်အိုချာက ထုတ်ဖော်ပြောကြားခဲ့သည်။ သတင်းတုများထွက်ပေါ်လာနေသည့်ဖြစ်ရပ်အတွက် စုံစမ်းစစ်ဆေးမှုများလုပ်ဆောင်နေပြီး မဟုတ်မမှန်လုပ်ကြံကာသတင်းလွှင့်သူများကို အရေးယူသွားမည်ဖြစ်ကြောင်း ဝန်ကြီးချုပ်ပရာယုက ပြောကြားခဲ့သည်။ ထိုင်းနိုင်ငံ၏ တွစ်တာ၌ အာဏာသိမ်းမှုအကြောင်း သတင်းအတု တက်လာခဲ့ပြီးနောက် တွစ်တာတွင် #ThaiCoupဆိုသည့် Hashtagက ထိပ်ဆုံးရောက်နေခဲ့သည်။ အဆိုပါ Hashtag နှင့် ပူးတွဲတင်ထားသည့် ပို့စ်များ အလွန်များပြားလာခဲ့ပြီး အာဏာသိမ်းမှုဆိုသည့် သတင်းနှင့်ပတ်သက်၍ ရှာဖွေဖတ်ရှုလိုသူများက ယင်း Hashtag နှင့် ရှာဖွေနေကြသဖြင့် လူသုံး အများဆုံး Hashtag ဖြစ်လာခဲ့သည်။ ၂၀၁၄ ခုနှစ်က စစ်အာဏာသိမ်းမှုကြောင့် လက်ရှိထိုင်းနိုင်ငံသည် စစ်အစိုးရအုပ်ချုပ်မှုလက်အောက်ရောက်နေခဲ့ခြင်းဖြစ်သည်။ စည်းမျဉ်းခံဘုရင်စနစ်စတင် ကျင့်သုံးလာခဲ့သည့် ၁၉၃၂ ခုနှစ်ကတည်းက ယနေ့ချိန်ထိ ထိုင်းနိုင်ငံတွင် အောင်မြင်မှုမရှိသည့်အာဏာသိမ်းမှု ၁၂ ကြိမ်လည်း ရှိခဲ့ဖူးကြောင်းသိရသည်။ **ထိုင်းတော်ဝင်မင်းသမီးက သက်ဆင်မိသားစုပါတီကို ထောက်ကူပေးလာမည့် ထိုင်းရက်ဆာချက်ပါတီမှကိုယ်စားပြုကာ ဝန်ကြီးချုပ်နေရာကိုယှဉ်ပြိုင်သွားရန်စာရင်းပေးလာခဲ့ပြီးနောက် ထိုင်းဘုရင်ဝဇိရာလောင်ကွန်းက အမတော်ဖြစ်သူ၏ လုပ်ရပ်ကို ကန့်ကွက်နေကြောင်း သတင်းထပ်မံထွက်လာခဲ့ရာ** ရွေးကောက်ပွဲနှင့်ပတ်သက်၍ စိတ်ဝင်စားမှုများပြားလာသည်နှင့် အတူ ကောလာဟလများလည်း အမျိုးမျိုးအဖုံဖုံ ပြန့်နှံ့လာနေခဲ့ခြင်းဖြစ်သည်။ ထို့ပြင် တော်ဝင်မင်းသမီး အူဘောရက်ထနာ၏ ထိုင်းရက်ဆာချက်ပါတီကိုလည်း ရွေးကောက်ပွဲမှနုတ်ထွက်သွားရေးအတွက် ဖိအားပေးမှုများလည်း ရှိလာခဲ့ကြောင်း သိရသည်။

(ST, DM, 11.2.19) သံသာ

အိန္ဒိယတွင် အရက်အဆိပ်သင့်မှုဖြစ်ပွားခဲ့ရာ သေဆုံးသူ ၇၉ ဦးထိ တိုးမြင့်လာ

အိန္ဒိယနိုင်ငံမြောက်ပိုင်းတွင် အရက်အဆိပ်သင့်မှုကြောင့် သေဆုံးသူ ၇၉ ဦးထိ တိုးမြင့်လာခဲ့ကြောင်း သတင်းရရှိသည်။ တရားမဝင်ချက်လုပ်ရောင်းချသည့် အရက်ပုန်းများသောက်သုံးမိခဲ့ခြင်းကြောင့် ဥတ္တရပရာဒေ့ရှ်ပြည်နယ်တွင် ၄၉ ဦးသေဆုံးခဲ့ရပြီး မရှေးမနှောင်းမှာပင် ဥတ္တရာခမ်ပြည်နယ်၌ ၃၀ ဦးသေဆုံးခဲ့ရကြောင်း ရဲအရာရှိ အရှော့ကူမားက ထုတ်ဖော်ပြောကြားခဲ့သည်။ သေဆုံးသူများကို အလောင်းစစ်ဆေးမှုအရ ဗဟိုအာရုံကြောစနစ်ကိုထိခိုက်ပျက်စီးစေသည့် **မက်သနောများ ပါရှိနေသည့်အရက်ပုန်းများကို သောက်သုံးမိခဲ့ရာမှာ သေဆုံးရခြင်းဖြစ်သည်ကို** တွေ့ရှိထားခဲ့ကြောင်း ရဲအရာရှိ အရှော့ကူးမားက ဆိုသည်။ အိန္ဒိယတွင် တရားမဝင်အရက်ပုန်းများကြောင့် အသက်သေဆုံးမှုများ မကြာခဏဖြစ်ပွားနေခဲ့ပြီး ဒေသတွင်း အရက်ပုန်းရောင်းချမှုများကို ရှာဖွေဖမ်းဆီးအရေးယူလျက်ရှိကြောင်း ဥတ္တရပရာဒေ့ရှ်အစိုးရပြောရေးဆိုခွင့်ရှိသူ အဝါနစ်အဝက်စသီက ပြောကြားခဲ့သည်။ ဖေဖော်ဝါရီလ ၉ ရက်က

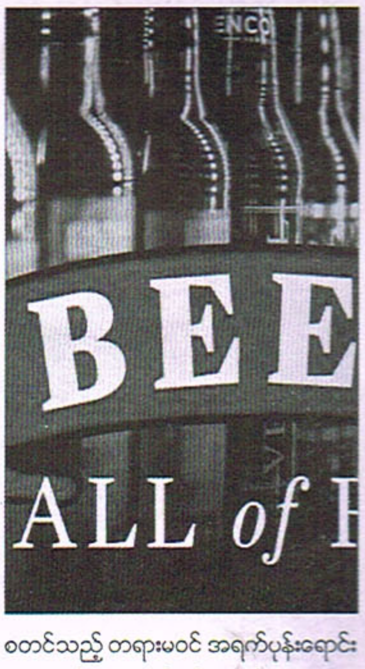

စတင်သည့် တရားမဝင် အရက်ပုန်းရောင်းသူများကို ရှာဖွေဖမ်းဆီးမှုတွင် ဥတ္တရပရာဒေ့ရှ်ပြည်နယ်တစ်ခုတည်း၌ပင် ဖမ်းဆီးမိခဲ့သူ ၃၀၀၀ ကျော်ရှိခဲ့ကြောင်း အဝါနစ်အဝက်စသီက ပြောကြားခဲ့သည်။

(AP, 11.2.19)
သံသာ

ဒူဘိုင်းမြို့တွင် ငလျင်လှုပ်ခတ်မှုကြောင့် အထိတ်တလန့်ဖြစ်ခဲ့ကြ

ကမ္ဘာပေါ်တွင် အမြင့်မားဆုံးအဆောက်အအုံများ တည်ဆောက်ထားရှိရာ ယူအေအီးနိုင်ငံ၊ ဒူဘိုင်းမြို့တွင် မြေငလျင်လှုပ်ခတ်သွားခဲ့သဖြင့် အထိတ်တလန့်ဖြစ်ခဲ့ကြကြောင်း သတင်းများအရ သိရသည်။ အီရန်နိုင်ငံတောင်ပိုင်း၊ ကီရှန်ကျွန်းကို ဗဟိုပြုကာ ပြင်းအား ၅ ဒသမ ၃ မဂ္ဂနီကျူရှိ ငလျင်လှုပ်ခတ်သွားခဲ့ခြင်းဖြစ်ပြီး အဆိုပါငလျင်လှုပ်ခတ်မှုကို ယူအေအီးနိုင်ငံ၊ ဒူဘိုင်းမြို့ကပင် သိရှိခံစားခဲ့ကြရခြင်းဖြစ်ကြောင်းသိရသည်။ **ငလျင်ဖြစ်ပွားမှုနည်းပါးသည့် ဒူဘိုင်းမြို့၌ ရုတ်တရက်လှုပ်ခါရမ်းသွားသည့် ငလျင်ကြောင့် မြို့နေပြည်သူများအပြင် ဒူဘိုင်းမြို့သို့ ရောက်ရှိနေသည့် ခရီးသည်များပါ ထိတ်လန့်သွားခဲ့ကြပြီး** လူမှုမီဒီယာများတွင် ငလျင်သတင်းနှင့် ဘေးကင်းလုံခြုံမှုအခြေအနေအတည်ပြုချက်များ ချက်ချင်းပျံ့နှံ့သွားခဲ့ကြောင်း သိရသည်။ ငလျင်ဗဟိုဖြစ်သည့် အီရန်နိုင်ငံတောင်ပိုင်း၊ ကီရှန်ကျွန်းတွင်မူ အဆောက်အအုံအများအပြားပြိုကျပျက်စီးသွားခဲ့ရပြီး အမျိုးသမီးသုံးဦးအပါအဝင် စုစုပေါင်း ငါးဦးသေဆုံးခဲ့ရကြောင်း ကနဦးမြေငလျင်သတင်းများအရသိရသည်။ ငလျင်လှုပ်ရမ်းသွားခဲ့ပြီး နောက် ဆက်တွဲငလျင်လှိုင်းငယ်များလည်း ရှိခဲ့သဖြင့် ရုတ်ရုတ်သဲသဲဖြစ်ခဲ့ကြသော်လည်း **ဒူဘိုင်းမြို့တွင် တည်ဆောက်ထားသည့် မိုးမျှော်အဆောက်အအုံများအားလုံးမှာ ပြင်းအား ၆ မဂ္ဂနီကျူအဆင့်ထိ ဒဏ်ခံနိုင်သော အဆောက်အအုံများဖြစ်ရာ** အလွန်အမင်းစိတ်လှုပ်ရှားပူပန်စရာမလိုကြောင်း ဒူဘိုင်းအာဏာပိုင်တစ်ဦးက ပြောကြားခဲ့သည်။

(DS, 11.2.19) သံသာ

အစ္စရေးဝန်ကြီးချုပ်က ရွေးကောက်ပွဲစည်းရုံးလှုံ့ဆော်ရေးကြော်ငြာတွင် ဒေါ်နယ်လ်ထရမ့်၏ရုပ်ပုံကို အသုံးပြုနေ

အစ္စရေးဝန်ကြီးချုပ်ဘင်ဂျမင်နေတန်ယာဟုက တယ်လ်အာဗစ်နှင့်ဂျေရုစလင်မြို့ကြီးများရှိလမ်းဘေးကြော်ငြာဆိုင်းဘုတ်ကြီးများတွင် ပြန်လည်ရွေးကောက်ခံရရေးအတွက် စည်းရုံးလှုံ့ဆော်မှုကြော်ငြာ၌ ၎င်းနှင့်ဒေါ်နယ်လ်ထရမ့်၏ရုပ်ပုံကို အတူတကွအသုံးပြုလျက်ရှိသည်ဟု သိရသည်။

တယ်လ်အာဗစ်မြို့ရှိကြော်ငြာဆိုင်းဘုတ်ကြီးမှာ နေ့စဉ်ထောင်နှင့်ချီသောကားများဖြတ်သန်းသွားလာနေသည့်အဝေးပြေးလမ်းမတစ်ခုပေါ်တွင်ဖြစ်ပြီး ဂျေရုစလင်မြို့ရှိဆိုင်းဘုတ်ကြီးမှာ မြို့အဝင်အဆောက်အအုံကြီးတစ်ခုပေါ်တွင်ဖြစ်သည်။ **ကြော်ငြာဆိုင်းဘုတ်တွင် နေတန်ယာဟုနှင့်ဒေါ်နယ်လ်ထရမ့်တို့လက်ဆွဲနှုတ်ဆက်နေသည့်ဓာတ်ပုံပါဝင်ပြီး ခေါင်းဆောင်နှစ်ဦးကြားရင်းနှီးသောပတ်သက်မှုကို ဖော်ကျူးလိုခြင်းဖြစ်သည်။** အာဏာရ Likud ပါတီကိုဦးဆောင်သောနေတန်ယာဟုသည် လာမည့်ဧပြီလတွင် ပြန်လည်ရွေးကောက်ခံရနိုင်ခြေရှိနေသော်လည်း အစ္စရေးကာကွယ်ရေးဦးစီးချုပ်ဟောင်း Benny Gantz ဦးဆောင်သော Israel Resilience ပါတီမှာလည်း ထောက်ခံမှုများရရှိလျက်ရှိနေသည်ဟု သိရသည်။

(AP,11.2.19) အေးယုနိုင်

ရုရှားမြို့တစ်မြို့တွင် ပိုလာဝက်ဝံအကောင် ၅၀ ကျော် ကျူးကျော်ဝင်ရောက်လာမှုကြောင့် အစိုးရက အရေးပေါ်အခြေအနေထုတ်ပြန်ကြေညာထား

ရုရှားနိုင်ငံ အာတိတ်ကျွန်းစု Novaya Zemlya ရှိ **Belushya Guba** မြို့ငယ်လေးတွင် **ပိုလာဝက်ဝံ ၅၀ ကျော်ခန့်ကျူးကျော်ဝင်ရောက်လာမှုကြောင့် အရေးပေါ်အခြေအနေထုတ်ပြန်ကြေညာထားရ**သည်ဟု သိရသည်။

ပိုလာဝက်ဝံများမှာ **လူနေအိမ်တိုက်ခန်းများ၏အိမ်ရှေ့တံခါးများအထိရောက်ရှိနေကြခြင်းဖြစ်သော်လည်း အာဏာပိုင်များက မျိုးသုဉ်းပျောက်ကွယ်လုနီးပါး ဖြစ်နေသည့်ပိုလာဝက်ဝံများကိုပစ်ခတ် သတ်ဖြတ်ပါက တရားစွဲဆိုခံရမည်ဟု သတိပေးထားသည်။** မြို့အတွင်း၌ ပိုလာဝက်ဝံများသည် အမှိုက်ပုံများအတွင်းအစာရှာဖွေကာ မြို့တွင်း၌လည်းလှည့်လည်သွားလာလှည့်ရှိသည်။ ပိုလာဝက်ဝံများသည် **လေထဲမှသေနတ်ဖောက်သံများ၊ ကားဟွန်းတီးသံများကိုပင်မကြောက်တော့ဘဲ လူနှင့်နီးကပ်ရာ၌သွားလာနေကြသော်လည်း** တာဝန်ရှိသူများက ပိုလာဝက်ဝံများကို သတ်ဖြတ်ခွင့်မပေးဘဲ ပိုလာဝက်ဝံများအားရန်မစပီစေရန်သင်ခန်းစာများပို့ချပေးမည့်အထူးကျွမ်းကျင်ပညာရှင်အဖွဲ့တစ်ဖွဲ့ကိုပင် စေလွှတ်ထားသည်။ သို့တိုင်အောင် အရေးပေါ်အခြေအနေကြေညာချက်ထုတ်ပြန်ကာ အရေးပေါ်တုံ့ပြန်ဆောင်ရွက်မှုများလုပ်ဆောင်လျက်ရှိနေသည်ဟု သိရသည်။

(AP,11.2.19) အေးယုနိုင်

ချစ်သူများနေ့အတွက် အထူးရောင်းချနေသည့် ရေမွှေးအတုများတွင် အသက်သေစေနိုင်သည့် ဆိုင်ယာနိုက်အဆိပ်များ ပါဝင်နေ

ဖေဖော်ဝါရီလ ၁၄ ရက်တွင် ကျရောက်မည့် **ချစ်သူများနေ့အတွက် အထူးရောင်းချနေသည့် ရေမွှေးအတုများတွင် လူ့အသက်ကိုပင်သေစေနိုင်လောက်သည်အထိ ပြင်းထန်သည့်ဆိုင်ယာနိုက်အဆိပ်များ ပါဝင်နေသည်ကို** စစ်ဆေးတွေ့ရှိထားကြောင်း ဗြိတိန်အာဏာပိုင်များက ထုတ်ပြန်သတိပေးခဲ့သည်။ ကုန်ပစ္စည်းအတုအပပြုလုပ်သူများကို စုံစမ်းဖော်ထုတ်မှုတစ်ခုတွင် ချစ်သူများနေ့အတွက် ကြိုတင်ပြင်ဆင်ထုတ်လုပ်ထားသည့် ရေမွှေးပုလင်းပေါင်း ၅၀၀ ကျော်နှင့် အလှကုန်ပစ္စည်းအများအပြားကို ဖမ်းဆီးနိုင်ခဲ့ခြင်းဖြစ်ပြီး စုစုပေါင်းတန်ကြေး ဒေါ်လာ ၅၁၀၀၀ တန်ကြေးခန့်ကို ဖမ်းဆီးနိုင်ခဲ့ခြင်းဖြစ်ကာ ဖမ်းဆီးခဲ့သည့်**ရေမွှေးများကို စစ်ဆေးခဲ့ရာတွင် ဆိုင်ယာနိုက်အဆိပ်များပါရှိနေခဲ့ပြီး အလှကုန်များတွင်လည်း အာဆင်းနစ်၊ ပြဒါးနှင့် ခဲဆိပ်များကိုပါရှိနေသည်ကို** စစ်ဆေးတွေ့ရှိထားကြောင်း လန်ဒန်မြို့တော်ရဲတပ်ဖွဲ့က ထုတ်ဖော်ပြောကြားခဲ့သည်။ ရေမွှေးနှင့်အလှကုန်များက ချစ်သူများနေ့အတွက် ရောင်း အားအကောင်းဆုံးထုတ်ကုန်များဖြစ်နေပြီး ဈေးချိုစွာဝယ်ယူနိုင်မည့် ပရိုမိုးရှင်းအနေဖြင့် ကုန်ပစ္စည်းအတုအပများကို ရောနှောရောင်းချနေကြခြင်းကို သတိပြုသင့်ကြောင်း၊ အဆိုပါကုန်ပစ္စည်းအတုအပများကို ဝယ်ယူသုံးစွဲမိသူများအနေဖြင့် အဆိပ်သင့်မှုများ၊ ဓာတ်မတည့်မှုများဖြစ်လာနိုင်ပြီး ပမာဏအများအပြားသုံးမိလျှင်လည်း အသက်အန္တရာယ်ထိခိုက်နိုင်သည့်အထိ အန္တရာယ်များသည်ဖြစ်ရာ ဝယ်ယူသူများအနေဖြင့် အထူးသတိပြုဝယ်ယူသင့်ကြောင်း လန်ဒန်မြို့တော်ရဲတပ်ဖွဲ့က ဆိုသည်။ **ဗြိတိန်တွင် ခရစ္စမတ်နှင့် ချစ်သူများနေ့တွင် ကုန်ပစ္စည်းအတုများ အများဆုံးရောင်းချနေကြပြီး နှစ်စဉ်အရောင်းအဝယ်ဖြစ်နေသည့် ကုန်ပစ္စည်းအတုတန်ကြေးမှာ ဒေါ်လာ ၁၁၆ ဒသမ ၅ သန်းမျှရှိနေကြောင်း** စစ်ဆေးရေးအရာရှိ ထရေဆာရက်ဆဲလ်က ဆိုသည်။ အွန်လိုင်းရောင်းချမှုတွင် ကျယ်လာသည့်နောက်ပိုင်း ကုန်ပစ္စည်းအတုရောင်းချမှုများလည်း ပိုမိုများပြားလာပြီး အရည်အသွေးစံမမီဘဲ အန္တရာယ်များသည့် အတုအပများ၏ အန္တရာယ်က ဗြိတိန်တွင်သာမက တစ်ကမ္ဘာလုံးအတိုင်းအတာနှင့်စိုးရိမ်ဖွယ်ရာဖြစ်လာကြောင်း ထရေဆာရက်ဆဲလ်က ပြောကြားခဲ့သည်။

(DS, 11.2.19) သံသာ

ယာဉ်မရပ်ရနေရာတွင် ကားရပ်သွားသည့်မြို့တော်ဝန်ကို ယာဉ်ထိန်းရဲက ဒဏ်ငွေရိုက်

အိန္ဒိယနိုင်ငံတွင် ယာဉ်စည်းကမ်းထိန်းသိမ်းမှုမှာ လျော့ရဲလျက်ရှိပြီး စည်းကမ်းဖောက်ဖျက်သည့်အာဏာပိုင်များကို အရေးယူနိုင်ရန် အားနည်းနေသည့်အချိန်တွင် **ဟိုင်ဒါရာဘတ်မြို့မှယာဉ်ထိန်းရဲတစ်ဦးမှာ မြို့တော်ဝန်အား ယာဉ်မရပ်ရနေရာတွင် ကားရပ်သည့်အတွက် ဒဏ်ငွေရိုက်ခဲ့**သည်ဟု သိရသည်။

ယာဉ်မရပ်ရနေရာတွင်ရပ်ထားသော မြို့တော်ဝန် Bonthu Rammohan ၏ ကားကို ဖြတ်သွားဖြတ်လာတစ်ဦးက ဓာတ်ပုံရိုက်ကာ လူမှုကွန်ရက်မီဒီယာပေါ်၌တင်ခဲ့ပြီးနောက်တွင် ယာဉ်ထိန်းရဲတစ်ဦးက Rammohan ထံသို့ ဒဏ်ငွေဖြတ်ပိုင်းတစ်ခုပေးပို့ခဲ့သည်။ မြို့တော်ဝန် Rammohan က စည်းကမ်းဖောက်ဖျက်သူကို ထောက်ပြခဲ့သည့်ပုဂ္ဂိုလ်ကိုကျေးဇူးတင်ကြောင်း ဆိုခဲ့သည့်အပြင် **ယာဉ်ထိန်းရဲကိုလည်း အလုပ်တာဝန်ကျေပွန်ကာ မိမိကို သာမန်ပြည်သူလူထုနှင့်မခွဲခြားဘဲ တန်းတူဆက်ဆံခဲ့သည့်အတွက် ကျေးဇူးတင်ကြောင်း ဆိုခဲ့သည်။** ကျသင့်သည့်အတိုင်း ဒဏ်ငွေသွားဆောင်ခဲ့သည့် Rammohan က ယခုဖြစ်ရပ်ကိုနမူနာယူကာ အခြားဝန်ထမ်းများကိုလည်း အလားတူပင် စည်းမျဉ်းကိုလိုက်နာကြရန်တိုက်တွန်းခဲ့သည်။ **ယာဉ်မရပ်ရနေရာတွင် ကားရပ်ခဲ့သူမှာ မြို့တော်ဝန်ကိုယ်တိုင်မဟုတ်ဘဲ ၎င်း၏ကားဒရိုင်ဘာသာဖြစ်သော်လည်း Rammohan က မိမိတွင်တာဝန်ရှိသည်ဟု ဆိုခဲ့ကြောင်း** သိရသည်။

(AP,11.2.19) အေးယုနိုင်

ဒေါ်လာသန်းနှင့်ချီကာ ဝင်ငွေကောင်းခဲ့သည့်နာမည်ကျော်မော်ဒယ် အချစ်ကြောင့်ဘဝပျက်ကာ အိမ်ရာမဲ့ဘဝရောက်ခဲ့ရ

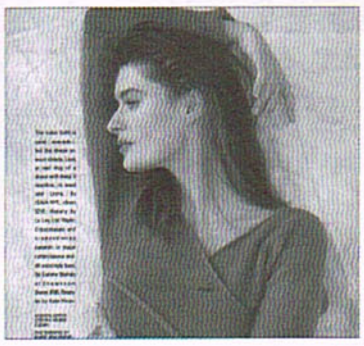

၁၉၈၀ ပြည့်နှစ်ပိုင်းလောက်က ဖက်ရှင်နဲ့မော်ဒယ်လောကမှာ ဘုရင်မတစ်ပါးလို နာမည်ကျော်ကြားထင်ရှားခဲ့တဲ့ မော်ဒယ်နာစတာရှာအာဘာနိုက **အချစ်ကြောင့်ဘဝပါပျက်ခဲ့ရပြီး အိမ်ရာမဲ့ဘဝရောက်ခဲ့ရပါတယ်။** နာမည်ကျော်ဖက်ရှင်မဂ္ဂဇင်းတွေရဲ့ မျက်နှာဖုံးတိုင်းလိုလိုမှာ နာစတာရှာရဲ့ပုံတွေနဲ့ ထုတ်ဝေခဲ့ကြခဲ့ပြီး ဖက်ရှင်မော်ဒယ်လောကမှာ လူတိုင်းအားကျငေးမောယူရတဲ့အထိ အောင်မြင်မှုတွေ သိမ်းကျုံးရရှိခဲ့သူလည်းဖြစ်ပါတယ်။ **ရက် ၂၀ လောက် အလုပ်လုပ်ရုံနဲ့ ဒေါ်လာ ၁ သန်းလောက်ဝင်ငွေရတဲ့အထိ အောင် မြင်ကျော်ကြားခဲ့သူ** နာစတာရှာက အချစ်နောက်ကောက်ကောက်ပါအောင် လိုက်ခဲ့ချိန်ကနေစပြီး လောကဓံဆိုးတွေ နဲ့ကြုံကြိုက်ခဲ့ရကာ ဘဝတစ်ခုလုံး ဆိုးရွားပြင်းထန်းတဲ့အလှည့်အပြောင်းတွေနဲ့ ပြည့်နက်သွားခဲ့ရရှာပါတယ်။ ခင်ပွန်းအဖြစ်လက်ထပ်ယူဖို့ ဆုံးဖြတ်ခဲ့တဲ့အထိ ချစ်ရတဲ့အမျိုးသားနဲ့ ကြုံဆုံခဲ့ခြင်းက သူ့အတွက် အစုတ်ပြတ်ဆုံးအနေအထားနဲ့ အိမ်ရာမဲ့ဘဝရောက်သွားစေတဲ့အထိ ဆိုးရွားစေခဲ့တာပါလို့ နာစတာရှာက ဆိုပါတယ်။ **သူ့ရဲ့သားသမီးတွေကို ပိုင်ဆိုင်ခွင့်ရတာကလွဲပြီး ကျန်တာဘာတစ်ခုမှ ကောင်းကျိုးမရှိခဲ့တဲ့ ပတ်သက်မှုမျိုးဖြစ်ခဲ့**ရတယ်လို့ နာစတာရှာကဆိုပါတယ်။ **သူ့ရဲ့ငွေတွေနဲ့ချည်းသုံးစွဲဖြုန်းတီးခဲ့တဲ့အမျိုးသားဖြစ်ပြီး ရင်းနှီးသိကျွမ်းပြီးနှစ်ရက်အကြာမှာတင် BMW ကားဝယ်ခိုင်းခဲ့တယ်လို့ နာစတာရှာကဆိုပါတယ်။** အချစ်ဆိပ်မိနေတဲ့သူက အရူးလိုပဲ သူခိုင်းသမျှ လုပ်ပေးခဲ့မိတယ်လို့ နာစတာရှာကဆိုပါတယ်။ Revlon၊ Opium နဲ့ Yves Saint Laurent တွေလိုမျိုး ထိပ်တန်းအလှကုန် အမှတ်တံဆိပ်တွေရဲ့ မော်ဒယ်ဖြစ်ခဲ့တဲ့ နာစတာရှာအနေနဲ့ ရှိသမျှအကုန်ဆုံးရှုံးသွားခဲ့ရပြီး နေစရာအိမ်ပါမရှိတော့တဲ့အတွက် မိတ်ဆွေရင်းတွေဆီမှာ တစ်လှည့်စီနေထိုင်ခဲ့ရပါတယ်။ နာစတာရှာက ရုပ်ရည်လှပရုံမက စိတ်ထားလှသူလည်းဖြစ်ပြီး သူအောင်မြင်နေချိန်တုန်းက ကျွန်မတို့ကမင်းသမီးလောက်ဆိုရင် သူက နတ်ဘုရားမလောက်အဆင့်ထိကို လွှမ်းလွှမ်းတောက်အောင်မြင်နေခဲ့တာမို့ အရမ်းကိုအားကျနေခဲ့ရပြီး ခုလိုဘဝပျက်တဲ့အထိဖြစ်သွားမယ်လို့ ဘယ်သူမှတွေးမိခဲ့ကြမှာမဟုတ်ဘူးလို့ မော်ဒယ်ဟောင်းရှသ်ချူလာက ဆိုပါတယ်။

(DM, 8.2.19) သံသာ

၃၅၅ မက်ထရစ်တန်လေးသည့် သဘော်ကြီးကို ဒူဘိုင်းရဲများက ရေကူးပြီး ဆွဲသွားကာ ကမ္ဘာ့စံချိန်တင်

၃၅၅ ဒသမ ဝ၇ မက်ထရစ်တန်လေးသည့် ဧရာမ သဘော်ကြီးကို ဒူဘိုင်းရဲတပ်ဖွဲ့ဝင်တစ်အုပ်စုက ရေကူးပြီး ဆွဲသွားရာ ကမ္ဘာ့စံချိန် တင်သွားပြီဖြစ်သည်။ **ရေကူးသမားနှင့် ရေငုပ်သမားပေါင်း ၁၀၀ က သဘော်ကြီးကို မီတာ ၂၀၀ အကွာအဝေးသို့ ရေကူးပြီး ဆွဲသွားခြင်းဖြစ်သည်**ဟု ကမ္ဘာ့မှတ်တမ်းဝက်ဘ်ဆိုက်ဒ်တွင် ရေးသားထားသည်။ **ဒူဘိုင်းကျန်းမာကြံ့ခိုင်ရေးအစီအစဉ်အရ** ယင်းသို့ ပြုလုပ်ခဲ့ခြင်းဖြစ်သည်။ ယင်းကျန်းမာရေးအစီအစဉ်ကို ၂၀၁၇ ခုနှစ်က စတင်ခဲ့ပြီး ဒူဘိုင်းဒေသခံများ ကျန်းမာကြံ့ခိုင်ရေးဘက် စိတ်ဝင်စားလာစေရန်ရည်ရွယ်သည်။ ယင်းအစီအစဉ်က **ဒေသခံအားလုံး နေ့တိုင်း မိနစ် ၃၀၊ ရက်ပေါင်း ၃၀ တိတိ လေ့ကျင့်ခန်းလုပ်ကြရန် တိုက်တွန်းထား**သည်။ ကမ္ဘာ့အသန်မာအဖျတ်လတ်ဆုံးလူများရှိရာမြို့အဖြစ် ဒူဘိုင်းမြို့သတ်မှတ်ခံရစေရန်အလို့ငှာသက်ဆိုင်ရာက ထိုအစီအစဉ်ကို စတင်ခဲ့ခြင်းဖြစ်သည်။ ပြီးခဲ့သည့်နှစ်က ပြုလုပ်ခဲ့သည့် ဒူဘိုင်းကျန်းမာကြံ့ခိုင်ရေးကြိုးပမ်းမှုတွင် **ဒူဘိုင်းသည် ကမ္ဘာ့အကျန်းမာ အဖျတ်လတ်ဆုံးလူများ ရှိရာမြို့အဖြစ်** စံချိန်တင်သွားကြောင်းသတင်းများက ဆိုသည်။ **ထိုအစီအစဉ်တွင် လူပေါင်း တစ်သန်းကျော်ပါဝင်ဆင်နွှဲသည်။** ဒူဘိုင်းတွင် **အခြေစိုက်နေထိုင်သည့် နိုင်ငံခြားသားများလာသည့်အတွက် ကျန်းမာကြံ့ခိုင်ရေးသည် ဒူဘိုင်းတွင် ခေတ်စားလာခြင်းဖြစ်သည်။** ဒူဘိုင်းရဲများသည် ကြိုးပမ်းမှုရလဒ်အဖြစ် ကမ္ဘာ့အသိအမှတ်ပြု လက်မှတ်ရသွားသည်။

(IT, 8.2.19)

ချယ်ရီ

အလုပ်မရှိသူများကို တစ်လ ကျပ် ၁၀ သိန်းနီးပါးထောက်ပံ့သည့် ဖင်လန်နိုင်ငံ စမ်းသပ်အစီအစဉ်၏ ရလဒ်ထွက်လာ

အလုပ်မရှိသူများကို ဖင်လန်အစိုးရက တစ်လ ၆၃၄ ဒေါ်လာ (ကျပ် ၁၀ သိန်းနီးပါး) နှစ်နှစ်တိုင်တိုင် ထောက်ပံ့သော်လည်း ထိုအလုပ်လက်မဲ့များ အလုပ်ရှာမတွေ့ကြကြောင်း သုတေသီများက ဆိုသည်။ **အစိုးရက အလုပ်လက်မဲ့ပေါင်း ၂၀၀၀ ကို ကြုံရာကျပန်း ရွေးချယ်ပြီး ထိုလူများကို လစဉ်ထောက်ပံ့ကြေးပေးခဲ့ခြင်းဖြစ်သည်။** လစဉ် ထောက်ပံ့ကြေးပုံမှန်ရလျှင် လူများ အလုပ်ရှာရာတွင် အဆင်ပြေလာမည်လော၊ အာမခံချက်မရှိသည့် ကြုံရာအလုပ်ဝင်လုပ်ခြင်းမျိုးနည်းသွားမည်လော ဆိုသည့်အချက်တို့ကို သိလိုသဖြင့် အစိုးရက ယင်းအစီအစဉ်ကို စမ်းသပ်ခဲ့ခြင်းဖြစ်သည်။ **လစဉ်ထောက်ပံ့ကြေးပုံမှန်ရသဖြင့် အလုပ်ရရန် ပိုနီးစပ်မလာသော်လည်း စိတ်ချမ်းသာလာသည်ဟု အလုပ်လက်မဲ့များက ဆိုသည်။** အစိုးရက ယင်းအစီအစဉ်ကို ၂၀၁၇ ခုနှစ်တွင် စတင်ခဲ့ပြီး **အလုပ်လက်မဲ့များကို အခြေခံလစာပေးသည့်ပထမဦးဆုံး ဥရောပနိုင်ငံဖြစ်လာသည်။** ကနဦးတွင် ထိုအစီအစဉ်ကို အခြားသောဥရောပနိုင်ငံများကပါ စိတ်ဝင်စားလာခဲ့သော်လည်း **နောက်ပိုင်းတွင်မူအစီအစဉ်၏ အကျိုးသက်ရောက်မှုနှင့် ပတ်သက်၍ သံသယများဝင်လာကြသည်။**

(BBC, 9.2.19) ချယ်ရီ

ဟစ်တလာအိမ်ကို ဒေါ်လာ ၁ ဒသမ ၇ သန်း ပေးဝယ်ရန် ဩစတြီးယားတွင် အမိန့်ချ

နာဇီခေါင်းဆောင် အဒေါ့ဖ်ဟစ်တလာ ၁၈၈၉ ခုနှစ်တွင် မွေးဖွားခဲ့သည့် နေအိမ်၏ ပိုင်ရှင်ကို နစ်နာကြေး သိသိသာသာ တိုးမြှင့်ပေးရန် ဩစတြီးယား တရားရုံးက အစိုးရကို အမိန့်ချမှတ်လိုက်သည်။ ထိုအိမ်ကို အစိုးရက အလွန်အမင်းဈေးနှိမ်ဝယ်ယူခဲ့ကြောင်း ထင်ရှားသည်ဟု တရားရုံးက ဆုံးဖြတ်လိုက်ခြင်းဖြစ်သည်။ အိမ်ကိုမဖြစ်မနေ ရောင်းရမည်ဟု အစိုးရက အိမ်ရှင်ကို အမိန့်ပေးလိုက်ပြီး ဈေးနှိမ်ဝယ်ခဲ့ခြင်းဖြစ်သည်။ **အိမ်ရှင်ဖြစ်သူ ဂါလင်ဒီပွမ်မာကို ဒေါ်လာ ၁ ဒသမ ၇ သန်းပေးစေဟု တရားရုံးက အမိန့်ချမှတ်ခဲ့သည်။ ယင်းငွေပမာဏသည် အိမ်ရှင်၏ ရှေ့နေအဖွဲ့ တောင်းဆိုထားသည့် ပမာဏပင်ဖြစ်သည်။** ယင်းသည် အဆိုပါအိမ်၏လက်ရှိဈေးကွက်ပေါက်ဈေး ဖြစ်သည်။ လက်ရှိအချိန်ထိမူ အစိုးရက အိမ်ရှင်ကို ဒေါ်လာ ၃၅၀၀၀၀ ခန့်သာ ပေးထားသေးသည်။ ပွမ်မာမိသားစုမှာ ယင်းအိမ်၏ မူလပိုင်ရှင်ဖြစ်သည်။ ၁၉၃၈ ခုနှစ်တွင် ဟစ်တလာ၏ လက်ထောက်တစ်ဦးက ထိုအိမ်ကို ဝယ်လိုက်သည်။ ထို့နောက် အိမ်ကို အစိုးရက သိမ်းလိုက်သည်။ သို့သော် ဒုတိယကမ္ဘာစစ်ပြီးသွားသောအခါ အစိုးရက အိမ်ကို ပွမ်မာမိသားစုလက်ထဲ ပြန်ထည့်ပေးလိုက်သည်။ **လက်ရှိပိုင်ရှင်ဖြစ်သူ ဂါလင်ဒီပွမ်မာသည် အိမ်ကြီးကို ၁၉၇၇ ခုနှစ်တွင် အမွေဆက်ခံခဲ့သည်။ သို့သော် ထိုနေရာကို မှီပြီး ခေတ်သစ်နာဇီ ပေါ်ပေါက်လာမည်ကို အစိုးရက စိုးရိမ်လာကာ အိမ်ကို ငှားလိုက်သည်။ အိမ်ရောင်းရန် အစိုးရက ပိုင်ရှင်ကို အကြိမ်ကြိမ်နားချသော်လည်း မရသည့်အဆုံး ၂၀၁၆ ခုနှစ်အရောက်တွင် အမိန့်ထုတ်ကာ အိမ်ကို လျှော့ဈေးဖြင့် ရောင်းခိုင်းလိုက်တော့ခြင်းဖြစ်သည်။**

(SN, 8.2.19) ချယ်ရီ

ခေါင်းတွင်ဓားစိုက်ခံကာ သခင်ကိုဓားပြလက်မှ ကယ်လိုက်သည့်ခွေး

ခေါင်းတွင် ဓားစိုက်ခံကာ သခင်ကို ရန်သူလက်မှ ကယ်လိုက်သည့်ခွေး အသက်ဘေးမှ သီသီလေးလွတ်သွားကြောင်း တောင်အာဖရိကသတင်းများက ဆိုသည်။ ဖြစ်ပုံမှာ ဤသို့ဖြစ်သည်။ **အသက် ၄၀ အရွယ် ဂီနိုဝန်ဆယ် ခွေးကျောင်းထွက်နေစဉ် လူတစ်ဦးက ဓားကိုင်ကာ ၎င်းရှိရာဘက် တစ်ဟုန်ထိုးပြေးလာသည်ကို သတိထားလိုက်မိသည်။ ထိုအခါ ဒုစ်ဆိုသည့် ခွေးက ရန်သူကို အသည်းအသန်ဟောင်ကာ သွားဖြဲပြပြီး သခင်ကို အသက်စွန့်ကာကွယ်လေသည်။ ဓားသမားလည်း ခွေးပိုင်ရှင်ကို ဓားဖြင့်မထိုးရသည့်အဆုံး ခွေး၏ဦးခေါင်းတည့်တည့်**ကို **ဓားဖြင့် ထိုးပစ်လိုက်သည်။ ခွေးကလည်း ဓားတန်းလန်းဖြစ်နေသော်လည်း ရန်သူနောက်ကို ဆက်လိုက်သည်။ နောက်ဆုံးဓားသမားလည်း ထွက်ပြေးသွားတော့သည်။ ထို့နောက် ခွေးမှာ သွေးထွက်ပြီးလမ်းဘေးတွင် ပုံလျက်သားလဲကျသွားတော့သည်။** သခင်ဖြစ်သူကလည်း ခွေးကို နီးစပ်ရာဆေးခန်း အမြန်ဆုံးသွားပြသည်။ ဓားသွားသည် ဦးနှောက်ကို သီသီလေးကပ်လွဲသွားပြီး ညာဘက်မျက်လုံးအိမ်ဘက် စောင်းဝင်သွားသည်ဟု ဆရာဝန်ကဆိုပြီး ချက်ချင်းပင် ဓားကို ဂရုတစိုက် ဆွဲထုတ်ကာခွေးကို ကုသပေးလိုက်သည်။ အံ့သြဖွယ်ကောင်းသည်မှာ ခွေးသည် နေ့ချင်းညချင်းပင် နလန်ပြန်ထူလာပြီး အကောင်းအတိုင်းဖြစ်သွားကာ သခင်နှင့် နဂိုအတိုင်းအတူ ဆက်နေခွင့်ရသွားသည်။ ရန်သူသည် ခွေးသခင်ကို ရန်လုပ်လိုသဖြင့် သို့မဟုတ် ဓားပြတိုက်ချင်သဖြင့် လာခြင်းဖြစ်နိုင်သည်ဟု ဆရာဝန်က သုံးသပ်သည်။

(DM, 9.2.19) ချယ်ရီ

အခိုးခံရသည်ဟုထင်ခဲ့သည့် ရွှေလက်စွပ်က ၁၂ နှစ်ကြာပြီးမှ နာချေရင်းနာခေါင်းထဲက ပြန်ထွက်လာခဲ့

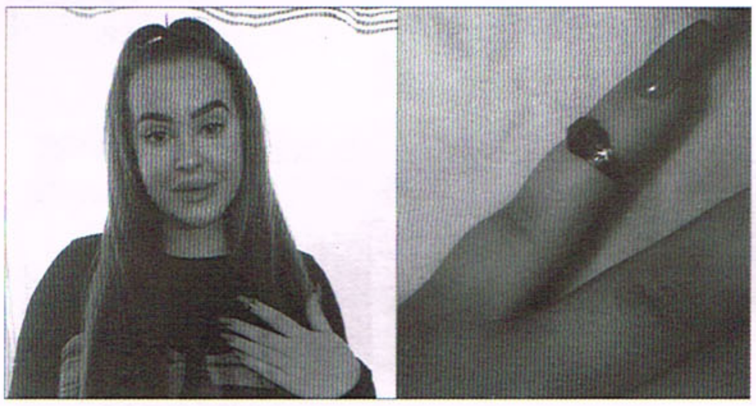

ဗြိတိန်နိုင်ငံ ဝက်စ်ယော့ရှိုင်းယားစီရင်စုက အဘီဂေးတွမ်ဆင်ဆိုတဲ့ **အသက် ၂၀ အရွယ်မိန်းကလေးက ငယ်ငယ်တုန်းက အမေဆင်ပေးထားတဲ့ ရွှေလက်စွပ်လေး သူခိုးခိုးခံလိုက်ရလို့ ပျောက်သွားတယ်လို့ ထင်မှတ်ခဲ့ပေမယ့် ၁၂ နှစ်ကြာပြီးတော့မှ နာချေရင်း သူ့နာခေါင်းထဲက** နေပဲ ပြန်ထွက်လာခဲ့တယ်လို့ ဆိုပါတယ်။ **ရှစ်နှစ်ပြည့် မွေးနေ့လက်ဆောင်အဖြစ်ရထားခဲ့တဲ့ ကလေးဝတ် ရွှေလက်စွပ်လေးအကြောင်းကို စိတ်ထဲတောင်မရှိတော့တဲ့အချိန် ၁၂ နှစ်ခန့်ကြာပြီးခါမှ နာချေရင်း မထင်မှတ်ဘဲ နာခေါင်းထဲကထွက်လာခဲ့တာကြောင့်** ပြန်တွေ့ခဲ့ရတယ်လို့ အဘီဂေးက ဆိုပါတယ်။ ရွှေလက်စွပ်က ခိုးခံရတာ ဒါမှမဟုတ် အကြောင်းကြောင်းကြောင့်ပျောက်ဆုံးသွားခဲ့တာလို့ အမျိုးမျိုးတွေးခဲ့ဖူးပေမယ့် သူ့နာခေါင်းထဲဝင်ပြီး ပျောက်နေခဲ့လိမ့်မယ်လို့တော့ တစ်ခါမှ တွေးတောင်မတွေးမိခဲ့ဖူးဘူးလို့ အဘီဂေးက ဆိုပါတယ်။ ငယ်ငယ်တုန်းက တန်ဖိုးထားရတဲ့လက်စွပ်လေးဖြစ်တာကြောင့် နေရာမလပ်ရှာနေခဲ့ပေမယ့် နောက်ဆုံးလက်လျှော့ခဲ့ရပြီး တကယ်တမ်းတော့ လက်စွပ်လေးက အဝေးကြီးမှာမဟုတ်ဘဲ သူနဲ့အနီးဆုံးနေရာမှာ လုံခြုံစွာနဲ့ရှိနေခဲ့တာလို့ အဘီဂေးကဆိုပါတယ်။ **နာခေါင်းထဲမှာညပ်နေလို့ သာတော်သေးပြီး အသက်ရှူရင်း၊ အိပ်နေရင်း၊ ကစားနေရင်း လေပြွန်ထဲထိ ရောက်မသွားခဲ့လို့သာ ဒုက္ခမရောက်ခဲ့ရတာလို့** အရေပြားခွဲစိတ်ဆရာဝန်ဒေါက်တာနာဗင်းကာဖေးလ်က ဆိုပါတယ်။ **ကလေးရှိသူတွေအနေနဲ့ လက်စွပ်တွေ၊ ပစ္စည်းအသေးအမွှားတွေ ပျောက်သွားတဲ့အခါ ကိုယ့်ကလေးရဲ့ ခန္ဓာကိုယ်ထဲရောက်သွားတာမျိုးရှိမရှိကို ပါမိဘအုပ်ထိန်းသူတွေအနေနဲ့ စစ်ဆေးပေးသင့်တယ်လို့လည်း** ဒေါက်တာနာဗင်းကာဖေးလ်က သတိပေးခဲ့ပါတယ်။

(DM, 9.2.19) သံသာ

ဘီးတပ်ကုလားထိုင်များနှင့် တန်ချိန် ၁၀၀ ကျော်လေးသည့် လေယာဉ်ကြီးကို ဆွဲရွှေ့ကာ ကမ္ဘာ့စံချိန်တင်

ဗြိတိန်နိုင်ငံ **လန်ဒန်မြို့ ဟီးသရိုးလေဆိပ်မှာ ဘီးတပ်ကုလားထိုင်အသုံးပြုသူ ၉၈ ဦးပါဝင်တဲ့အဖွဲ့က တန်ချိန် ၁၂၇ ဒသမ ၆ တန် (၂၈၁၃၁၀ ပေါင်)အလေးချိန်ရှိတဲ့ Boeing 787-9 Dreamliner လေယာဉ်ကြီးကို ၁၀၆ မီတာ (၃၄၈ ပေ)အကွာထိ ဆွဲရွှေ့ခဲ့ကြပြီး ကမ္ဘာ့စံချိန်တင်ခဲ့ကြတယ်လို့**သိရပါတယ်။ ဗြိတိန်လေကြောင်းလိုင်း၊ ဟီးသရိုးလေဆိပ်တို့နဲ့ ဗြိတိန်လူမှုကူညီရေးပရဟိတ အဖွဲ့ဖြစ်တဲ့ Aerobility တို့အတူပူးပေါင်းကာ Wheels4Wings ဆိုတဲ့ခေါင်းစဉ်နဲ့ စံချိန်တင်ကြိုးပမ်းမှုပြုလုပ်ခဲ့ကြတာ ဖြစ်ပါတယ်။ မသန်စွမ်းပုဂ္ဂိုလ်တွေအတွက် ကူညီပေးဖို့ Aerobility ကို ၁၉၉၃ ခုနှစ်ကတည်းက တည်ထောင်ခဲ့တာဖြစ်ပြီး မသန်စွမ်းသူတွေရဲ့အလုပ်အကိုင်အခွင့်အလမ်းတွေအပြင် လေယာဉ်ပျံသန်းခြင်းပညာရပ် သင်ယူလေ့လာနိုင်စေဖို့နဲ့ မသန်စွမ်းသူတွေပါ လေယာဉ်မှူးလိုင်စင်ရရှိနိုင်စေဖို့အထိ ကူညီလုပ်ဆောင်ပေးနေကြတာဖြစ်ပါတယ်။ ဒီစံချိန်တင်ကြိုးပမ်းမှုမှာ မသန်စွမ်းသူတွေအပြင် စေတနာ့ဝန်ထမ်းကူညီသူတွေနဲ့ လေဆိပ်လုံခြုံရေးအရာရှိတွေ၊ စီမံခန့်ခွဲရေးဝန်ထမ်းတွေကအစ ပါဝင်ကူညီပေးခဲ့ကြတာဖြစ်ပါတယ်။ ဟီးသရိုးလေဆိပ်မှာလည်း မသန်စွမ်းသူအားလုံးအတွက် အဆင်ပြေစွာလေယာဉ်စီးနင်းနိုင်စေမယ့် စီစဉ်ဆောင်ရွက်မှုတွေ ပြုလုပ်ပေးထားကာ မသန်စွမ်းခရီးသည်တွေကို ကူညီပံ့ပိုးပေးထားခဲ့ပြီလို့သိရပါတယ်။ **ဒီစံချိန်တင်မှုကနေရရှိတဲ့ငွေကို မသန်စွမ်းသူတွေအတွက် ကူညီပံ့ပိုးပေးသွားမယ်လို့**လည်း သိရပါတယ်။

(GWR, 9.2.19) သံသာ

ထိုင်းရွေးကောက်ပွဲဝင်ကိုယ်စားလှယ်လောင်းများတွင် သက်ဆင်၊ ယင်လတ်ဟူ၍ အမည်ပြောင်းလဲထားသူများလည်း ပါဝင်လာ

ထိုင်းနိုင်ငံတွင် စစ်အာဏာသိမ်းမှုအပြီး ပထမဆုံးအကြိမ်အဖြစ် ပြန်လည်ကျင်းပမည့် ထိုင်းရွေးကောက်ပွဲကို လာမည့် **မတ်လ ၂၄ ရက်တွင် ကျင်းပသွားမည်ဖြစ်သည်။** အဆိုပါရွေးကောက်ပွဲတွင် ပါဝင်ယှဉ်ပြိုင်သွားကြမည့် **ကိုယ်စားလှယ်လောင်းများအနက် ၁၅ ဦးခန့်က ယခင်ဝန်ကြီးချုပ်ဟောင်းများဖြစ်သည့် သက်ဆင်နှင့် ယင်လတ်တို့၏ အမည်များကို အစွဲပြုပြီး အမည်ပြောင်းလဲကာ စာရင်းပေးသွင်းလာခဲ့ကြကြောင်း** ထိုင်းအခြေစိုက်သတင်းများအရသိရသည်။ စာရင်းပေးသွင်းလာသူများအနက် **အမျိုးသားကိုယ်စားလှယ်လောင်း ၁၀ ဦးက ၎င်းတို့၏ အမည်များတွင် သက်ဆင်ဟု ပြောင်းလဲထည့်သွင်းလာခဲ့ကြပြီး အမျိုးသမီးကိုယ်စားလှယ်လောင်းငါးဦးက ယင်လတ်ဟူ၍ အမည်ပြောင်းလဲလာခဲ့ကြခြင်းဖြစ်ကြောင်း** သိရသည်။ အမည်စာရင်းပေးသွင်းမှု ပထမဆုံးရက်မှာတင် စာရင်းပေးသွင်းလာသည့် **ကိုယ်စားလှယ်လောင်းဦးရေ ၆၀၀၀ ခန့်ရှိခဲ့ပြီး** သက်ဆင်နှင့် ယင်လတ်ဟူ၍ အမည်ပြောင်းလဲပြင်ဆင်ထားသူများလည်း ပါဝင်လာခဲ့ခြင်းဖြစ်ကြောင်း သတင်းများတွင်ဖော်ပြခဲ့သည်။ ဆန္ဒမဲပေးသူများအနေဖြင့် **အမည်မှတ်သားရလွယ်ကူစေရန်နှင့် မဲပေးရာတွင် မှားယွင်းပေးလိုက်ခြင်းမျိုးမရှိစေရန် ရည်ရွယ်ချက်များနှင့် ယင်းကဲ့သို့ အမည်ပြောင်းလဲမှုများပြုလုပ်လာခဲ့ကြခြင်းဖြစ်ပြီး** အမည်ပြောင်းလဲမှုမှာ ဥပဒေနှင့်ရွေးကောက်ပွဲစည်းမျဉ်းချိုးဖောက်မှုလုပ်ရပ်မျိုး မဟုတ်သဖြင့် လွတ်လပ်စွာပြောင်းလဲ ခွင့်ရှိခြင်းဖြစ်ကြောင်း သက်ဆင်ဟု အမည်ပြောင်းလဲခဲ့သူ ကိုယ်စားလှယ်လောင်းဂျိရာရှော့ကီရာတီဆာဝိရာကူ(အမည်ဟောင်း)က ဆိုသည်။ အမည်ပြောင်းလဲမှုများက မဲအနိုင်ရမှုအတွက် အကျိုးရှိနိုင်သော်လည်း ရွေးကောက်ပွဲစည်းရုံးလှုံ့ဆော်မှုများနှင့် အခြားမည်သည့်လုပ်ရပ်မျိုးတွင်မဆို အမှားအယွင်းအတိမ်းအစောင်းမရှိစေဖို့ သတိနှင့်ဆင်ခြင်ကာ လုပ်ဆောင်နိုင်ခါမှ တော်မည်ဖြစ်ပြီး သေးငယ်သည့် အမှားအယွင်းမျိုးနှင့်ပင် ကိုယ်စားပြုပါတီများအပေါ် ပျက်ယွင်းစေမည့်သက်ရောက် မှုမျိုးဖြစ်လာနိုင်ကြောင်း လုံခြုံရေးနှင့် နိုင်ငံတကာလေ့လာရေးဌာနပါမောက္ခ သီသီနန်ပွန်ဆုဒီရက်က သတိပေးသုံးသပ်ထားခဲ့သည်။

(Guardian, 9.2.19) သံသာ

ဗြိတိန်တွင် မောင်းသူမဲ့ကားများကို ၂၀၂၁ ခုနှစ်၌ စတင်မောင်းနှင်ခွင့်ပြုမည်

ဗြိတိန်နိုင်ငံရဲ့လမ်းမတွေထက်မှာ **ရာနှုန်းပြည့်မောင်းသူမဲ့မော်တော်ယာဉ်တွေ မောင်းနှင်သွားလာနေတာကို ၂၀၂၁ ခုနှစ်မှာစတင်မြင်တွေ့ရတော့မှာ**ဖြစ်ပါတယ်။ မောင်းသူမဲ့မော်တော်ကားတစ်စီးချင်းစီအတွက် စမ်းသပ်စစ်ဆေးမှုပြီးဆုံးအောင်မြင်ကြောင်း ခွင့်ပြုချက်ရရှိပြီးခါမှ လမ်းမတွေထက်မှာ မောင်းနှင်ခွင့်ပြုမှာဖြစ်တယ်လို့ ဗြိတိန်ပို့ဆောင်ဆက်သွယ်ရေးဌာနက ထုတ်ဖော်ပြောကြားခဲ့ပါတယ်။ မောင်းသူမဲ့မော်တော်ကားတွေအသုံးပြုတဲ့အခါ ယာဉ်မှာလိုက်ပါလာသူ၊ လမ်းပေါ်မောင်းနှင်သွားလာမှုနဲ့ လမ်းပေါ်က လူတွေနဲ့ အခြားမော်တော်ယာဉ်တွေရဲ့ ဘေးကင်းလုံခြုံရေးအတွက် စိတ်ချရစေဖို့ စစ်ဆေးစမ်းသပ်မှုအဆင့်ဆင့်ကို အောင်မြင်ကြောင်းထောက်ခံမှုရရှိပြီးမှ လမ်းမတွေပေါ်မှာ မောင်းနှင်ခွင့်ပြုပေးသွားမှာဖြစ်ပါတယ်။ မောင်းသူမဲ့ယာဉ် မောင်းနှင်မှုခွင့်ပြုဖို့အတွက် လိုအပ်တဲ့သတ်မှတ်ချက်တွေအားလုံးကို နှစ်နှစ်တာအတွင်း အဆင်သင့်ဖြစ်စေဖို့ကြိုးပမ်းလုပ်ဆောင်သွားကြပြီး ၂၀၂၁ ခုနှစ်မှာ စတင်ခွင့်ပြုပေးသွားမှာဖြစ်တယ်လို့ ဗြိတိန်မော်တော်ယာဉ်ဝန်ကြီး ရစ်ချတ်ဟာရင်တန်က ဆိုပါတယ်။ ဗြိတိန်နိုင်ငံမှာ **ယာဉ်အန္တရာယ်ကင်းရှင်းရေးနဲ့ ဗြိတိန်နိုင်ငံသားတွေရဲ့အသက်အန္တရာယ်ဘေးကင်းရေးကို အလေးထားကာ မောင်းသူမဲ့ယာဉ်မောင်းနှင်ခွင့်ပြုရေးစစ်ဆေးချက်တွေကို အတိအကျစစ်ဆေးဆောင်ရွက်ပေးသွားမှာဖြစ်တယ်လို့** ရစ်ခတ်ဟာရင်တန်က ပြောကြားခဲ့ပါတယ်။

(DM, 9.2.19) သံသာ

ကမ္ဘာပေါ်တွင် သတ်သေနှုန်း သုံးပုံပုံတစ်ပုံ နည်းလာ

မိမိကိုယ်မိမိ သတ်သေနှုန်း တစ်ကမ္ဘာလုံးတွင် သုံးပုံပုံ တစ်ပုံကျော် ကျဆင်းလာကြောင်း နောက်ဆုံးထုတ်ပြန်လိုက်သည့် လေ့လာချက်က ဆိုသည်။ **သတ်သေသူအရေအတွက်တွင် အမျိုးသားဦးရေက အမျိုးသမီးဦးရေထက် သိသိသာသာပိုများနေကြောင်း**ကိုလည်း လေ့လာချက်တွင် အတိုင်းသားမြင်တွေ့ရသည်။ တစ်နှစ်တစ်နှစ် ကမ္ဘာပေါ်တွင် လူပေါင်း မည်မျှ သတ်သေသည်ဆိုသည့် ကိန်းဂဏန်းကို ၁၉၉၀ ခုနှစ်ကတည်းက စတင်ပြုစုလာခဲ့သည်။ သတ်သေခြင်းသည် လူထုကျန်းမာရေးပြဿနာကြီးတစ်ရပ်ဟု ကမ္ဘာ့ကျန်းမာရေးအဖွဲ့က သတ်မှတ်ထားပြီး **နှစ်စဉ် ကမ္ဘာတစ်ဝန်းတွင် လူပေါင်း ၈၀၀၀၀၀ ကျော် မိမိကိုယ်မိမိ**

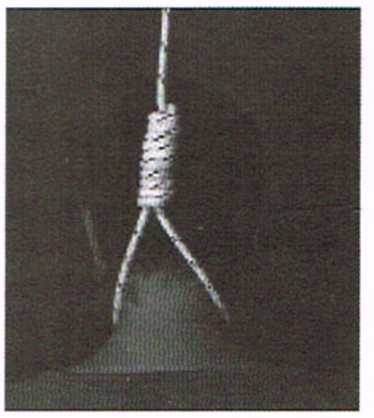

အဆုံးစီရင်နေကြသည်ဟုသိရသည်။ ရရှိထားသည့်အချက်အလက်များ အရဆိုလျှင် သတ်သေနှုန်းသိသိသာသာ ကျဆင်းလာနေသည်။ ၂၀၁၆ ခုနှစ်တွင် လူပေါင်း ၈၁၇ ၀၀၀ သည် အဆုံးစီရင်ခဲ့ကြပြီး ယင်းအရေအတွက်သည် ၁၉၉၀ ခုနှစ်အရေအတွက်နှင့်ယှဉ်လျှင် ၆ ဒသမ ၇ ရာခိုင်နှုန်း တက်လာခြင်းဖြစ်သည်။ သို့သော် **ယနေ့ခေတ်လူဦးရေနှင့်ယှဉ်စဉ်းစားလျှင်မူ လူပေါင်း ၁၀၀၀၀၀ လျှင် သတ်သေသူဦးရေသည် ၁၆ ဒသမ ၆ ဦးမှ ၁၁ ဒသမ ၂ ဦးအထိ ကျဆင်းလာခြင်းဖြစ်သည်။** ကမ္ဘာ့လူဦးရေသည် ပြီးခဲ့သည့်နှစ်ပေါင်း ၃၀ အတွင်း တစ်ဟုန်ထိုးများပြားလာခဲ့သည်။ ကမ္ဘာတစ်လွှားတွင် သတ်သေသူများအနက် အမျိုးသားဦးရေသည် အမျိုးသမီးဦးရေထက် ထက်ဝက်ကျော်များပြားနေသော်လည်း ယင်းသို့ အဘယ်ကြောင့်ဖြစ်ရသည်ဆိုသည်ကို အစီရင်ခံစာတွင် ထည့်သွင်းဖော်ပြမထားပေ။

(CNA, 8.2.19) ချယ်ရီ

မိလ္လာပိုက်မှခိုးဝင်ကာ ဘဏ်ထဲရှိအဖိုးတန်ပစ္စည်းများကို ခိုးယူသွားသည့် သူခိုးများ

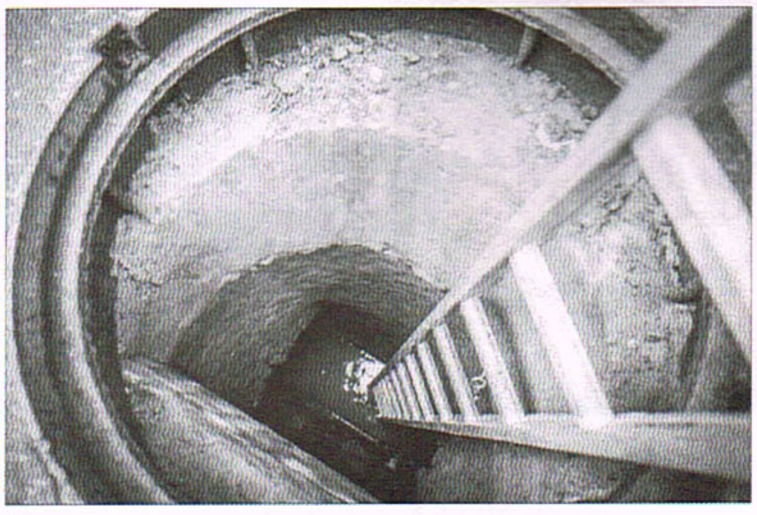

ဘယ်လ်ဂျီယံတွင် ဘဏ် အခိုးခံရမှု ကြီးဖြစ်ပွားခဲ့ပြီး **သူခိုးများက မိလ္လာပိုက်မှ ကပ်ကပ်သပ်သပ် ခိုးဝင်ကာ အဖိုးတန် ပစ္စည်းအမြောက်အမြားကို ခိုးယူသွားခြင်း ဖြစ်သည်။** ဘဏ် အခိုးခံရမှုတွင် သေတ္တာ ငယ်ပေါင်း ၂၀ မှ ၃၀ အတွင်း သူခိုးလက်ထဲ ပါသွားသည်ဟု သိရသည်။ ဘဏ်တိုက်ရှိ အလုံပိတ်တိုက်ခန်းကို ရောက်ရန်အလို့ငှာ **သူခိုးများက အရှည်ကိုက် ၃၃၀ ရှိ တူးမြောင်းကို ဘဏ်အနီးရှိ အိမ်၏ မြေအောက်ခန်းမှ စတူးခဲ့သည်။ပြီးနောက် မိလ္လာပိုက်လုံးထဲ တွားသွားသည်။ ထို့နောက် ၁၀ ကိုက် အရှည်ရှိ တူးမြောင်းကိုထပ်တူးပြီး ဘဏ်တိုက်ရှိ အလုံပိတ်တိုက်ခန်းထဲ အရောက်ဝင်သွားနိုင်တော့သည်။** သူခိုးဝင်သဖြင့် အချက်ပေးအသံ မြည်သွားပြီး လုံခြုံရေးက ရဲခေါ်လိုက်သည်။ သူခိုးအခိုးခံရသည့်နေရာသို့ ဘဏ်ဝန်ထမ်းများ ရောက်သွားချိန်တွင် သူခိုးများမှာမရှိတော့ပေ။ ကြမ်းပြင်တွင် အပေါက်ကြီးတစ်ပေါက်ကိုသာ တွေ့လိုက်ရသည်ဟု ဝန်ထမ်းများက ဆိုသည်။ **မိလ္လာပိုက်သည် အချို့နေရာတွင် ၁၅ လက်မသာ ကျယ်သဖြင့် သူခိုးများအတွက် အလွန်အန္တရာယ်များကြောင်း** ကျွမ်းကျင်သူက ဆိုသည်။ ယင်းဘဏ်၏ ဖောက်သည်အများစုမှာ အိန္ဒိယနှင့် ဂျူးစိန်ကုန်သည်များဖြစ်ကြသည်။ အခိုးခံလိုက်ရသည့်ပစ္စည်းများ၏ တန်ဖိုး မည်ရွေ့မည်မျှရှိသည်ဆိုသည်ကို ဘဏ်က ယခုထက်ထိ မပြောသေးပေ။

(TPT, 9.2.19) ချယ်ရီ

ခွေးပေါက်အရှင်လေးများ၏ ခန္ဓာကိုယ်ထဲ ဘိန်းဖြူများထည့်ကာ မှောင်ခိုကူးခဲ့သည့် တိမွေးကုဆရာဝန် ထောင်ကျ

တိရစ္ဆာန်ဆေးကုဆရာဝန်ဖြစ်လာတော့မည့် ကိုလမ်ဘီယန်ကျောင်းသား အန်ဒရက်စ်အီလိုရက်စ်သည် **ဘိန်းဖြူအရည်ကို ခွေးပေါက်အရှင်များ၏ ဗိုက်ထဲခွဲထည့်ကာ ဘိန်းဖြူမှောင်ခိုကူးခဲ့မှုဖြင့် အမေရိကတွင် ထောင်ဒဏ်ခြောက်နှစ် ချမှတ်ခံလိုက်ရပြီဖြစ်သည်။** ကိုလမ်ဘီယန်မူးယစ်ဆေးဝါးမှောင်ခိုသမားများ၏ ညွှန်ကြားချက်ကြောင့် ၎င်းက ထိုသို့လုပ်ခဲ့ခြင်းဖြစ်သည်။ ခွေးပေါက်လေးများ၏ခန္ဓာကိုယ်ထဲ ဘိန်းဖြူများ ခိုးထည့်ပြီး အမေရိကထဲမှောင်ခိုကူးရန် ထိုမူးယစ်ဆေးဝါးမှောင်ခိုသမားများက ကြံဆခဲ့ခြင်းဖြစ်သည်။ **ခွေးပေါက်ကိုးကောင်ခန္ဓာကိုယ်ထဲကို ယင်းအရည်ထုပ်များခွဲထည့်ခဲ့ပြီး သုံးကောင်မှာ ခွဲစိတ်မှုတွင် ပိုးဝင်ကာ သေဆုံးသွားသည်။** မီဒယ်လင်မြို့တွင် ခွေးပေါက်များကို ခွဲစိတ်ခဲ့ခြင်းဖြစ်ပြီး အမေရိကသို့ရောက်သောအခါတွင်လည်း ခွေးပေါက်များကို ထပ်မံခွဲစိတ်ကာ ဘိန်းဖြူထုပ်များကို ထုတ်ယူခဲ့သည်။ ရဲအရာရှိများက ယင်းသတင်းအနံ့ကို ၂၀၀၀ ပြည့်လွန်နှစ်အစောပိုင်းများတွင် စရခဲ့သည်။ ၂၀၀၅ ခုနှစ်တွင် ဘိန်းဖြူထုပ်ပေါင်း ၁၇ ထုပ် သိမ်းဆည်းရရှိခဲ့သည်။ ဆယ်ထုပ်မှာ ခွေးပေါက်လေးများ၏ ခန္ဓာကိုယ်ထဲမှရှိသည့်အထုပ်များဖြစ်သည်။ သို့သော်လည်း ၂၀၁၅ ခုနှစ်တွင်မှ အီလိုရက်ဇ်ကို စပိန်တွင် ဖမ်းဆီးရမိခဲ့သည်။ ၂၀၁၈ ခုနှစ်တွင်မှ စပိန်က ၎င်းကို အမေရိကန်အာဏာပိုင်များလက်ထဲ လွှဲပေးလိုက်သည်။ ပြစ်မှုထင်ရှားကြောင်း အမေရိကန်တရားရုံးက ဆုံးဖြတ်ချက် ချမှတ်လိုက်သည်။ မိမိသည် မိမိလုပ်ရပ်များနေကြောင်း သိသိကြီးဖြင့် လုပ်ခဲ့မိသည်ဟု တရားခံက ဆိုသည်။

(SN, 9.2.19) ချယ်ရီ

လွန်ခဲ့သည့် ၁၁ နှစ်က အသက်ကယ်ခဲ့သည့် သွေးအလှူရှင်မှာ လက်ရှိချစ်သူဖြစ်နေ

ထိုင်ဝမ်မှလင်းရှောင်ဖန်အမည်ရှိအမျိုးသမီးသည် ၎င်းကိုလွန်ခဲ့သည့် ၁၁ နှစ်က အသက်ကယ်ခဲ့သည့်သွေးအလှူရှင်မှာ လက်ရှိချစ်သူဖြစ်နေကြောင်း အံ့အားသင့်ဖွယ်ရာသိရှိခဲ့ရသည်ဟု သိရသည်။ ကားမတော်တဆမှုဖြင့် အရေးပေါ်ကုသမှုခံယူခဲ့ရချိန်တွင် အလှူရှင်ထံမှ သွေးကိုရရှိခဲ့သည့်အခါမှသာ အသက်ဆက်ရှင်နိုင်ခဲ့ခြင်းဖြစ်သည်။ **လွန်ခဲ့သည့် နှစ်နှစ်ခန့်က လိုင်ကျီချန်းနှင့်တွေ့ဆုံကာ ချစ်သူဖြစ်ခဲ့ကြသော်လည်း** ယခုအခါမှ လွန်ခဲ့သည့် ၁၁ နှစ်ကကားမတော်တဆမှုအကြောင်း စကားစပ်မိခဲ့ကြသည်။ **လင်းရှောင်ဖန်က မိမိကိုအသက်ကယ်ခဲ့သူမှာ ပုံမှန်သွေးအလှူရှင်ဖြစ်ကြောင်း** ဆိုသည့်အခါ လိုင်ကျီချန်းကလည်း မိမိများဖြစ်နေမည်လားဟု ဆိုခဲ့သည်။ လင်းရှောင်ဖန်က ဆေးရုံကိုပြန်လည်ဆက်သွယ်မေးမြန်းသည့်အခါ **လိုင်ကျီချန်းသည် အမှန်တကယ်၎င်းကိုသွေးလှူဒါန်းခဲ့သူဖြစ်နေကြောင်း အံ့အားသင့်စွာသိရှိခဲ့ရသည်။ နှစ်ဦးလုံးမှာ ဝမ်းသာပျော်ရွှင်ဖြစ်ခဲ့ရပြီး လိုင်ကျီချန်းက အခြားသူများကို ပုံမှန်သွေးလှူဒါန်းကြမည်ဆိုပါက အနာဂတ်ဖနီးလောင်းနှင့်ပင်တွေ့ဆုံရနိုင်သည်ဟုပင် ဆိုခဲ့ကြောင်း** သိရသည်။

(AP,9.2.19) အေးယုနိုင်

အပူပေးစက်ကို ၁၀ နှစ်လုံးလုံး မဖွင့်ဘဲနေသဖြင့် ကျပ်သိန်း ၃၀၀ ခန့်စုနိုင်သွားသည့် အဘိုးနှင့်အဘွား

ဗြိတိန်ရှိ အဘိုးအဘွား ဇနီးမောင်နှံသည် ခိုက်ခိုက်တုန်အောင်ချမ်းလှသည့် **အအေးဒဏ်ကို အပူပေးစက်အကူအညီ မယူဘဲ ၁၀ နှစ်တိုင်တိုင် ကြံ့ကြံ့ခံခဲ့သဖြင့် ဒေါ်လာ ၂၀၀၀၀ (ပေါင် ၁၅၀၀၀၊ ကျပ်သိန်း ၃၀၀ ခန့်) စုမိသွားပြီဖြစ်သည်။ ဂျီအန်နှင့် ဂျင်မ်ဘဲလ်တို့သည် အေးလျှင် အနွေးထည်များ အထပ်ထပ်ဝတ်ကာ ရေနွေးသောက်သည်။** အပူပေးစက်ဖွင့်လျှင် တစ်နှစ် ပေါင် ၁၅၀၀ (ဒေါ်လာ ၂၀၀၀) ကုန်လေ့ရှိကြောင်း၊ စက်မဖွင့်သဖြင့် ထိုငွေမကုန်တော့ကြောင်း၊ ယင်းအနက် ပေါင် ၁၀၀၀ ကို နှစ်စဉ် ရှိုးပွဲများ သွားကာ သုံးလိုက်ကြောင်း ၎င်းတို့က ဆိုသည်။ 'အခုဆိုရင် သူများအိမ်သွားရင် အပူပေးစက် ဖွင့်ထားတော့ မနေတတ်တော့ဘူး။ တစ်နှစ် ပေါင် ၁၅၀၀ သက်သာတော့ ဆယ်နှစ် ပေါင် ၁၅၀၀၀ သက်သာသွားတယ်'ဟု အဘိုးက ဆိုသည်။ 'ကျုပ်တို့ကတော့ **အရမ်းအေးနေပြီဆိုရင် ခွေးနှစ်ကောင်ကို ကျောင်းလိုက်တယ်။** နည်းနည်းကြာတော့ နွေးလာတော့တာပဲ' ဟု ၎င်းက ဆက်ပြောသည်။ **အပူပေးစက်မသုံးတော့သည့်နောက်ပိုင်း မိမိတို့နှစ်ဦးလုံး တစ်ခါမှမဖျားမနာခဲ့ကြောင်း ၊ သို့သော်လည်း အခြားသူများကို မိမိတို့ကဲ့သို့ လိုက်လုပ်ရန်မတိုက်တွန်းလိုကြောင်း** အသက် ၇၅ နှစ်အရွယ် အဘွားက ဆိုသည်။

(Sky, 9.2.19)
ချယ်ရီ

ကိုရီးယားအမျိုးသမီးအားလုံးနီးပါးက အိမ်ထောင်ဘက်ရွေးရာတွင် ကြွယ်ဝမှုကို အဓိကထားဟု ဆို

အိမ်ထောင်ဘက်ရွေးရာတွင် ကြွယ်ဝမှုသည် အရေးကြီးသည်ဟု တောင်ကိုရီးယားအမျိုးသမီးများအနက် ၉၂ ဒသမ ၇ ရာခိုင်နှုန်းက ထင်မြင်ယူဆကြောင်း ကိုရီးယားကျန်းမာရေးနှင့်လူမှုရေးရာအဖွဲ့အစည်းက ပြုစုထုတ်ပြန်လိုက်သည့် စစ်တမ်းက ဆိုသည်။ **ယင်းအဖွဲ့သည် အသက် ၂၀ မှ ၄၄ နှစ်အတွင်း လူပျိုပေါင်း ၁၁၄၀ နှင့် အပျိုပေါင်း ၁၃၂၄ ဦး၏ သဘောထားများကို မေးမြန်းကာ စစ်တမ်းပြုစုထားခြင်းဖြစ်သည်။** ထိုအခါ အမျိုးသမီးအများစု၏သဘောထားမှာ ယင်းသို့ထွက်လာသည်။ သို့သော် **ဖြေဆိုသူအမျိုးသားများအနက် အိမ်ထောင်ဘက်၏ ကြွယ်ဝမှုသည်အရေးကြီးသည့်အခန်းကဏ္ဍမှ ပါဝင်သည်ဟု ဖြေဆိုသူပေါင်း ၅၃ ရာခိုင်နှုန်းသာရှိသည်။ အမျိုးသားများက အိမ်ထောင်ဘက်ရွေးရာတွင် အကျင့်စရိုက်၊ ကျန်းမာရေး၊ အိမ်ထောင် ထိန်းသိမ်းနိုင်မှု၊ သားသမီးကို ဆုံးမပဲ့ပြင်နိုင်မှု၊ တစ်ဦး၏အလုပ်ကို တစ်ဦးက နားလည်နိုင်မှုနှင့် စိတ်ဝင်စားသည့်အရာချင်းတူညီမှုဆို**သည့်အချက်များကို အဓိကထားလေ့ရှိသည်။ အိမ်ထောင်ဘက်ရွေးချယ်ရာတွင် **အကျင့်စရိုက်၊ အိမ်မှုကိစ္စကို ကူညီလုပ်ကိုင်ပေးလိုသည့်စိတ်၊ သားသမီးကို ပဲ့ပြင်ဆုံးမနိုင်မှု၊ ကျန်းမာရေး၊ တစ်ဦးအလုပ်ကို တစ်ဦးနားလည်ပေးနိုင်မှုနှင့် ငွေကြေးတတ်နိုင်မှုဆိုသည့်အချက်များလည်း အရေးကြီးကြောင်း အမျိုးသမီးများကလည်း ဖြေဆို**ထားသည်။ ဖြေဆိုသူအမျိုးသမီးများအနက် ၈၇ ဒသမ ၁ ရာခိုင်နှုန်းခန့်က အိမ်ထောင်ဘက်၏အလုပ်သည် အလွန်တရာအရေးကြီးသည်ဟု ဆိုကြသည်။

(ST, 8.2.19) ချယ်ရီ

MYANMORE Dining and Nightlife Awards နှင့် Travel Awards ဆုများ ချီးမြှင့်မည်

၆ ကြိမ်မြောက် **MYANMORE Dining and Nightlife Awards နှင့် ပထမဆုံးအကြိမ် MYANMORE Travel Awards ဆု ချီးမြှင့်ရန်အတွက် သတင်းစာရှင်းလင်းပွဲ**ကို ရန်ကုန်တိုင်းဒေသကြီး၊ ဗိုလ်တထောင်မြို့နယ်၊ လမ်း ၅၀ (အောက်ဘလောက်) ရှိ 50 Street Restaurant and Bar တွင် ဖေဖော်ဝါရီလ ၇ ရက်က ပြုလုပ်ခဲ့ကြောင်း သိရသည်။

အဆိုပါ ဆုပေးပွဲကို ယခုနှစ်နွေဦးတွင် ကျင်းပသွားမည်ဖြစ်ကာ **မြန်မာဘီယာက ဆုပေးပွဲ၏ အဓိကပံ့ပိုးသူအဖြစ် ထပ်မံပါဝင်သွားမည်ဖြစ်**ကာ တစ်နှစ်တာ အကောင်းဆုံး မြန်မာပရီမီယံဘီယာဆိုင်နှင့် တစ်နှစ်တာအကောင်းဆုံး မြန်မာဘီယာဆိုင်ဆုကို ပေးမည်ဖြစ်ပြီး **KBZPay ကလည်း ဝင်ရောက်ပံ့ပိုးမည်ဖြစ်ကာ** Entrepreneur of the Year ဆုကို ပေးမည်ဖြစ်ကြောင်း သိရသည်။

ဆုပေးပွဲတွင်ပါဝင်မည့် ဆုများမှာ အကောင်းဆုံး စားသောက်ဆိုင်ဆု ခေါင်းစဉ်အောက်၌ ဆု ၆ ဆု၊ တစ်ဦးတစ်ယောက်ချင်းစီနှင့် အသင်းအဖွဲ့လိုက် အကောင်းဆုံးဆုခြောက်ဆု၊ ခရီးသွားလုပ်ငန်းဆိုင်ရာဆု ၁၀ ဆု စသည်ဖြင့် ပါဝင်မည်ဖြစ်ကြောင်း သိရသည်။

၃၃၃

Toshiba အရောင်းကိုယ်စားလှယ်များကို ညစာဖြင့်ဧည့်ခံ

United Electrical & Electronics Co.,Ltd. Toshiba Singapore Pte နှင့် Toshiba Thailand Co.,Ltd တို့မှ ပူးပေါင်း၍ **Toshiba ၏ အရောင်းကိုယ်စားလှယ်ကြီးများကို** ၂၆-၁-၂၀၁၉ ရက်နေ့က Sule Shangrila Hotel တွင် ဂုဏ်ပြုညစာဖြင့် တည်ခင်းဧည့်ခံခြင်း၊ အမှတ်တရလက်ဆောင်များပေးအပ်ခြင်း၊ Lucky Draw ဆုမဲများပေးအပ်ခြင်း၊ ပျော်ရွှင်ဖွယ်ဂိမ်းကစားခြင်းများ ပြုလုပ်ခဲ့ကြောင်း သိရှိရသည်။ ■

Nova Light အရောင်းပြခန်း ဖွင့်လှစ်ခဲ့

အရည်အသွေးမြင့် အလှဆင်မီးဆိုင်းများနှင့် မီးလုံးများကို ဈေးနှုန်းမှန်ကန်စွာဖြင့် ဝယ်ယူရရှိနိုင်သော **Nova Light အရောင်းပြခန်း ဖွင့်လှစ်ခြင်းအခမ်းအနား**ကို ဖေဖော်ဝါရီလ ၉ ရက်က ရန်ကုန်မြို့၊ ကြည့်မြင်တိုင်မြို့နယ်၊ နယ်ပွဲအလုံလမ်းနှင့် ငုဝါလမ်းထောင့်ရှိ အဆိုပါအရောင်းပြခန်းတွင် ကျင်းပခဲ့သည်။ ယင်းအရောင်းပြခန်းတွင် ရှန်ဟိုင်းနှင့် ဟောင်ကောင်မှ တိုက်ရိုက်တင်သွင်းထားသော အလှဆင်မီးဆိုင်းများ၊ မီးလုံးများ၊ နောက်ဆုံးပေါ် ဒီဇိုင်းများဖြင့်ဆောင်ရွက်ထားသည့် Lanscape Lighting၊ Underwater lamp၊ wall lamp၊ ed strip၊ spot light၊ down light၊ street lamp၊ wash wall lamp၊ floorscent lamp၊ table lamp များကို စိတ်ဝင်စားဖွယ်ဈေးနှုန်းများဖြင့် ရောင်းချပေးသွားမည်ဖြစ်ကြောင်း သိရသည်။

၀၂၅

ဒေါ်လာ ၄ သန်း ဆောင်ကြဉ်းပေးနိုင်မည့် ထီလက်မှတ် အမှိုက်ပုံထဲရောက်ရန် သီသီလေးသာ လို

အမေရိကန်ပြည်ထောင်စု တန်နက်ဆီပြည်နယ်က **ဒေါ်လာ ၄ သန်းတန် ထီလက်မှတ်သည် အမှိုက်ပုံထဲရောက်လုဆဲဆဲဖြစ်သွားခဲ့သည်။ ထီထိုးသူက ထိုထီလက်မှတ်မပေါက်ဟုဆိုကာ အမှိုက်ပုံထဲပစ်ရန်လုပ်ခဲ့ခြင်းဖြစ်သည်။** တန်နက်ဆီ ခဲခြစ်ထီထိုးခဲ့သော်လည်း မပေါက်ဟုထင်ကာ ကားနောက်ခန်းထဲပစ်ထည့်ထားလိုက်ကြောင်း ကံထူးရှင်လောင်း ရှောင်ဝင်းက ဆိုသည်။ **ထီလက်မှတ် တစ်ကြိမ်မပေါက်လျှင်လည်း ယင်းလက်မှတ်ဖြင့် အွန်လိုင်းတွင် ဒုတိယအကြိမ် ထပ်မံကံစမ်း၍ရသည်။ ထို့ကြောင့် အွန်လိုင်းတွင် ထိုလက်မှတ်ဖြင့် ထပ်မံကံစမ်းရာ ပေါက်ပြီးသား ထီလက်မှတ်ဖြစ်နေသဖြင့် ထပ်မံကံစမ်း၍မရနိုင်ကြောင်း ကွန်ပျူတာက ပြောသည်။** 'ခဲခြစ်ထီကို ခြစ်တော့ခြစ်လိုက်တာပဲ။ ဒါပေမဲ့ မျက်စိလျှမ်းသွားလို့ ထင်တယ်။ မပေါက်ဘူးဆိုပြီး ကားနောက်ခန်းထဲ ပစ်ထည့်ထားလိုက်တာ။ အမှိုက်ပစ်ရင် တစ်ခါတည်း ပစ်လိုက်လို့ရအောင်ပေါ့။ နောက် **ကွန်ပျူတာက ပြောမှပဲ ထပ်တိုက်လိုက်တော့ ဒေါ်လာ လေးသန်းဆုပေါက်မှန်း သိသွားတာပဲ**'ဟု ၎င်းက ပြောပြသည်။ ဒေါ်လာ လေးသန်းဆိုသည့် ဆုကြေးကို မည်သို့သုံးစွဲရမည်မှန်း မသိသေးကြောင်း ဝင်းက ဆိုသည်။

(UPI, 8.2.19)
ချယ်ရီ

၃၀ မြောက် နေတိုးအဖွဲ့ဝင်နိုင်ငံဖြစ်လာတော့မည့် မက်ဆီဒိုးနီးယား

နေတိုးအဖွဲ့ထဲဝင်ခွင့် စာချုပ်ကို မက်ဆီဒိုးနီးယားက လက်မှတ်ရေးထိုးလိုက်ပြီဖြစ်သည့်အတွက် မက်ဆီဒိုးနီးယားသည် **၃၀ မြောက် နေတိုးအဖွဲ့ဝင်နိုင်ငံဖြစ်လာရန်** အလွန်နီးစပ်လာပြီဖြစ်သည်။ ယင်းစာချုပ်ကို နေတိုးအဖွဲ့ဝင်နိုင်ငံတစ်နိုင်ငံချင်းစီက အတည်ပြုပေးရမည်ဖြစ်သည်။ မက်ဆီဒိုးနီးယားဆိုသည့်အမည်နှင့် ပတ်သက်၍ နှစ်ပေါင်း ၂၇ နှစ်တိုင်တိုင်ဖြစ်ပွားခဲ့သည့် အငြင်းပွားမှုကို ပြီးခဲ့သည့်လတွင် **ဂရိနှင့် မက်ဆီဒိုးနီးယား ဖြေရှင်းနိုင်ခဲ့သည်။ မြောက်မက်ဆီဒိုးနီးယားသမ္မတနိုင်ငံဆိုသည့်အမည်ကို ဂရိက နောက်ဆုံးတွင် သဘောတူပေးခဲ့သည်။** မက်ဆီဒိုးနီးယားဆိုသည့် ဂရိပြည်နယ်နှင့် အမည်ချင်းတူနေသည်ဟု ဂရိက ဆိုကာ နေတိုးထဲဝင်ရန် မက်ဆီဒိုးနီးယား ကြိုးပမ်းသည်ကို ပိတ်ဆို့ကန့်ကွက်ခဲ့ခြင်းဖြစ်သည်။ အဖွဲ့ဝင်ခွင့်စာချုပ် ချုပ်ဆိုသည့်နေ့သည် သမိုင်းဝင်နေ့ဖြစ်သွားပြီဟု နေတိုးအတွင်းရေးမှူးချုပ်က ပြောကြားလိုက်သည်။ နေတိုးအဖွဲ့ဝင် ဖြစ်ခွင့်ရရေးသည် မက်ဆီးဒိုးနီးယားအတွက် အခွင့်ထူးကြီးတစ်ရပ်ဖြစ်သည်။ **ဂရိကန့်ကွက်သဖြင့် မက်ဆီဒိုးနီးယားသည် နေတိုးအဖွဲ့ဝင်ဖြစ်ခွင့် ၁၀ နှစ်နောက်ကျသွားခဲ့ခြင်းဖြစ်သည်။** ဝင်ခွင့်သဘောတူညီရေး ဝါစဉ်အရဆိုလျှင် ဂရိသည်ပထမဦးဆုံး လက်မှတ်ထိုးရမည့်နိုင်ငံဖြစ်သည်။ ယခုသီတင်းပတ်အတွင်းတွင်ပင် ဂရိက လက်မှတ်ထိုးသွားဖွယ်ရှိသည်ဟု ဘီဘီစီသတင်းထောက်က ဆိုသည်။

(BBC, 9.2.19) ချယ်ရီ

ထရမ့်နှင့်ကင် ယခုလကုန်ပိုင်းတွင် ဟနွိုင်းမြို့၌ တွေ့ဆုံမည်

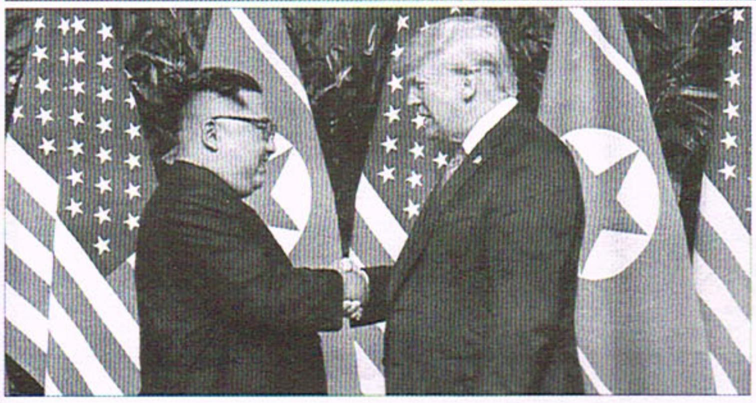

မြောက်ကိုရီးယားခေါင်းဆောင် ကင်ဂျုံအန်နှင့် **ဖေဖော်ဝါရီလ ၂၇ ရက်နှင့် ၂၈ ရက်တွင် ဗီယက်နမ်နိုင်ငံမြို့တော် ဟနွိုင်း၌ ဒုတိယအကြိမ် တွေ့ဆုံဆွေးနွေးသွားမည်ဖြစ်ကြောင်း** အမေရိကန်သမ္မတ ဒေါ်နယ်ထရမ့်က ၎င်း၏တွစ်တာစာမျက်နှာတွင် ကြေညာလိုက်သည်။ အမေရိကန်ကိုယ်စားလှယ်များက မြောက်ကိုရီးယားကိုယ်စားလှယ်များနှင့် မြောက်ကိုရီးယားတွင် ဆွေးနွေးခဲ့ပြီး ထိပ်သီးဆွေးနွေးပွဲ ကျင်းပမည့် ရက်နှင့်အချိန်တို့ ညှိနှိုင်းခဲ့ကာ ဆွေးနွေးပွဲ အောင်မြင်စွာပြီးဆုံးသွားပြီး အမေရိကန်ကိုယ်စားလှယ်များလည်း ပြန်လာပြီဖြစ်ကြောင်း ထရမ့်က အွန်လိုင်းတွင် ကြေညာလိုက်ခြင်းဖြစ်သည်။ မြောက်ကိုရီးယားခေါင်းဆောင်နှင့်တွေ့ဆုံရန် မျှော်လင့်စောင့်စားနေပြီး ငြိမ်းချမ်းရေး ဖြစ်ထွန်းလာရေးအတွက် ရှေ့တိုးလုပ်ဆောင်နိုင်မည်ဟု မျှော်လင့်ကြောင်း ၎င်းက ဆိုသည်။ သက်ဆိုင်ရာနှစ်နိုင်ငံက ဆွေးနွေးပွဲကျင်းပမည့်နေရာကို အတည်မပြုသေးမီတွင်ပင် ကျင်းပမည့်နေရာမှာ ဟနွိုင်းဖြစ်ဖွယ်ရှိသည်ဟု တောင်ကိုရီးယားမီဒီယာများက ဆိုခဲ့သည်။ **ဟနွိုင်းအပြင် စင်ကာပူ၊ မွန်ဂိုလီးယားနှင့် ဆွစ်ဇာလန်ကိုလည်း ထင်ကြေးပေးခဲ့ကြသေးသည်။** အထက်ပါခေါင်းဆောင်ကြီးနှစ်ဦးသည် ပထမဦးဆုံး သမိုင်းဝင် ထိပ်သီးဆွေးနွေးပွဲကို ၂၀၁၈ ခုနှစ် ဇွန်လတွင် စင်ကာပူ၌ ပြုလုပ်ခဲ့ကြသည်။ ဆွေးနွေးပွဲအပြီးတွင် ၎င်းတို့နှစ်ဦးက **အချက်လေးချက်ပါကြေညာချက်ကို ထုတ်ပြန်ခဲ့သည်။ နှစ်နိုင်ငံဆက်ဆံရေး ထူထောင်ရန်၊ ကိုရီးယားကျွန်းဆွယ်တွင် ငြိမ်းချမ်းရေးပေါ်ထွန်းလာရေး ဆောင်ရွက်ရန်၊ နျူလက်နက် စွန့်လွှတ်ရေးဆောင်ရွက်ရန်နှင့်ကိုရီးယားစစ်ပွဲအတွင်း ကျဆုံးသွားသည့် အမေရိကန်စစ်သားများ၏ ရုပ်ကြွင်းများကို ပြန်ပို့ရန်ဆိုသည့်** လေးချက်ကို ၎င်းတို့က ကြေညာခဲ့ကြခြင်းဖြစ်သည်။

(SN, 9.2.19) ချယ်ရီ

ပြည်မြန်မာ K pop news
ကိုရီးယား အနုပညာသတင်း

ချယ်ရီ

အမှတ်တံဆိပ်တန်ဖိုးအရ ထိပ်တန်းသုံးဖွဲ့ဖြစ်နေတဲ့ BTS, SEVENTEEN နဲ့ EXO

BTS ၊ Seventeen နဲ့ EXO အဖွဲ့တွေက ဖေဖော်ဝါရီလ Brand တန်ဖိုးအရ ထိပ်ဆုံး ကေပေါ့ပ်ယောက်ျားလေးအဖွဲ့တွေဖြစ်တယ်လို့ သိရပါတယ်။ ပါဝင်ဆောင်ရွက်မှု၊ မီဒီယာ၊ လူမှုရေးလုပ်ငန်း လုပ်ဆောင်ပေးမှု စတဲ့ အချက်အလက်တွေပေါ် မူတည်ပြီး အမှတ်တွေပေးတော့ ဒီသုံးဖွဲ့က အမှတ်အများဆုံးရသွားတာပါတဲ့။

~ ~

အခုထိ ဝေဖန်ခံနေရဆဲ Seungri

Bigbang အဖွဲ့ဝင် Seungri ဟာ ၂၀၁၈ ခုနှစ် ဩဂုတ်လကတည်းကစပြီး The Great Seungri ဆိုတဲ့ တစ်ကိုယ်တော်ဖျော်ဖြေပွဲအတွက် အာရှနိုင်ငံတွေကို လှည့်သွားနေရပါတယ်။ ပြီးခဲ့တဲ့ ဟောင်ကောင်ဖျော်ဖြေပွဲ အဖြစ်အပျက်ကို ကြားရတော့ ပရိသတ်တွေက အေဂျင်စီကို စိတ်ဆိုးဒေါသထွက်ကုန်ကြပါတယ်။ အေဂျင်စီက Seungri အတွက် ဘာအကာအကွယ်မှ ၊ ဘာ stylist မှ မစီစဉ်ပေးခဲ့တာကြောင့် သူတစ်ယောက်တည်း ဖြစ်သလို ဖျော်ဖြေခဲ့ရလို့ပါ။

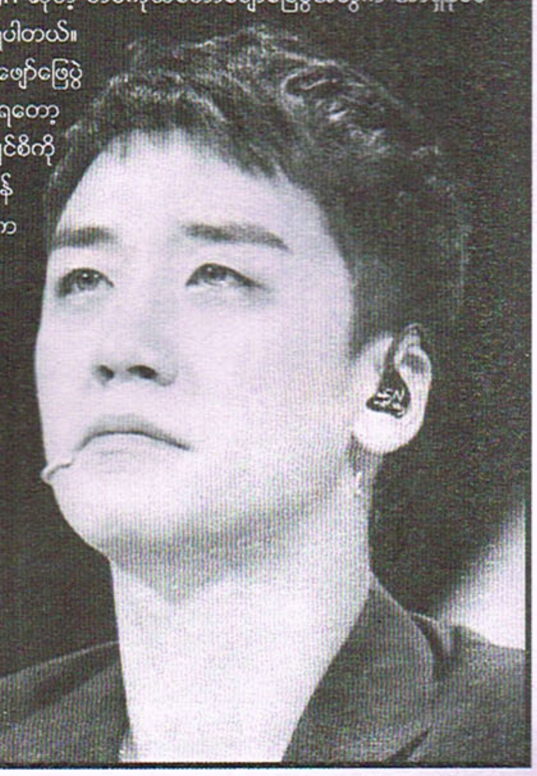

Since 1996

Premium ROYAL CLUB Reserve

BMW X1 စီးနိုင်ဖို့ ဒေါ်လာ ၁ သိန်း ရှိဖို့ မလိုပါ။

RC Premium Reserve ၏ အဖုံးတွင်း အစီအစဉ်တွင်

Brand New BMW X1 ကားဆုမဲ **(၁)** ဆု ၊ **သိန်း(၁၀၀)** ကံစမ်းမဲ **(၂၀)** ဆု ၊ **(၁)သိန်း** ကျပ် ၊ **(၅)သောင်း** ကျပ် ၊ **(၁)သောင်း** ကျပ် ၊ **(၁)ထောင်** ကျပ် ၊ **(၅၀၀)** ကျပ် ၊ **(၂၀၀)** ကျပ် ၊ **ဟန်းဆက်** ၊ **တီရှပ်** ၊ **ဦးထုပ်** ဆုမဲများ ထည့်သွင်းထားပါသည်။

သိန်း (၁၀၀) ကျပ် | BMW X1 | Mi-Note 5 A | 100% Cotton T-Shirt | ဦးထုပ်

စည်းကမ်းချက်များ

(၁) ဖော်ပြထားသော ကံစမ်းမဲပုံစံများကိုသာ လဲလှယ်ပေးပါမည်။
(၂) ပြင်ဆင်ထားခြင်း၊ ပျက်စီးယိုယွင်းနေခြင်းတို့ကို တွေ့ရှိပါက လဲလှယ်ပေးမည်မဟုတ်ပါ။
(၃) ကံစမ်းမဲနှင့်ပတ်သက်ပြီး အငြင်းပွားဖွယ် ပြဿနာရှိပါက ဝတီယံရုံး၏ ဆုံးဖြတ်ချက်သာ အတည်ဖြစ်သည်။
(၄) ကံစမ်းမဲ တုပပြုလုပ်သူများအား ဥပဒေအရ ထိရောက်စွာ အရေးယူသွားမည်ဖြစ်ပါသည်။

ဟိုလိုဂရမ်နမူနာ ဖော်ပြထားပါသည်။

ကားဆုမဲ ၊ **သိန်း (၁၀၀)** ဆု ၊ **(၁) သိန်း** ဆု ၊ **(၅) သောင်း** ဆု ၊ **(၁) သောင်း** ဆုမဲများ၏ နောက်ကျောဘက်တွင် ရောင်ပြန်ဟိုလိုဂရမ်များ ပါရှိပါသည်။

ကံစမ်းမဲနောက်ဖက်

ကံစမ်းမဲ နောက်ဆုံးရက်ကို ထပ်မံကြေငြာပေးပါမည်။

ပြည်မြန်မာ

အချပ်ပို

Supplement A

ပြည်သူများ ထိတ်လန့်မှု မဖြစ်စေရန် တောင်နဝင်းဆည်တွင် CCTV တပ်ဆင်ကာ ပြသထား

စာ-8

ဖွဲ့စည်းပုံပြင်ဆင်ရေး မန္တလေးမြို့တွင် ထောက်ခံပွဲ ပြုလုပ်

စာ-C

Photo-Moe Tain Lay

အင်းတော် - ဗန်းမောက်လမ်းရှိ ရွှေကြောဟု ယူဆရသည့်နေရာကို စောင့်ကြပ်ထား

စာ-B

Photo-MKS

အလုပ်သမားဥပဒေနှင့်ပတ်သက်၍ ရန်ကုန်မြို့လယ်တွင် ဆန္ဒထုတ်ဖော်

ပြည်နိုင်ငံဖြိုးက ဖွဲ့စည်းပုံပြင်ဆင်ရေး ဥပဒေကြမ်းကို လွှတ်တော်တွင် တင်မည်

စာ-C

သင်္ဘောကျင်းတွင် ဆင်ပြောင်ကို လွှန်းတင်ခဲ့စဉ်

ရန်ကုန်မြစ်အတွင်း၌ ဆင်ပြောင်သင်္ဘောကို တွေ့ရစဉ်

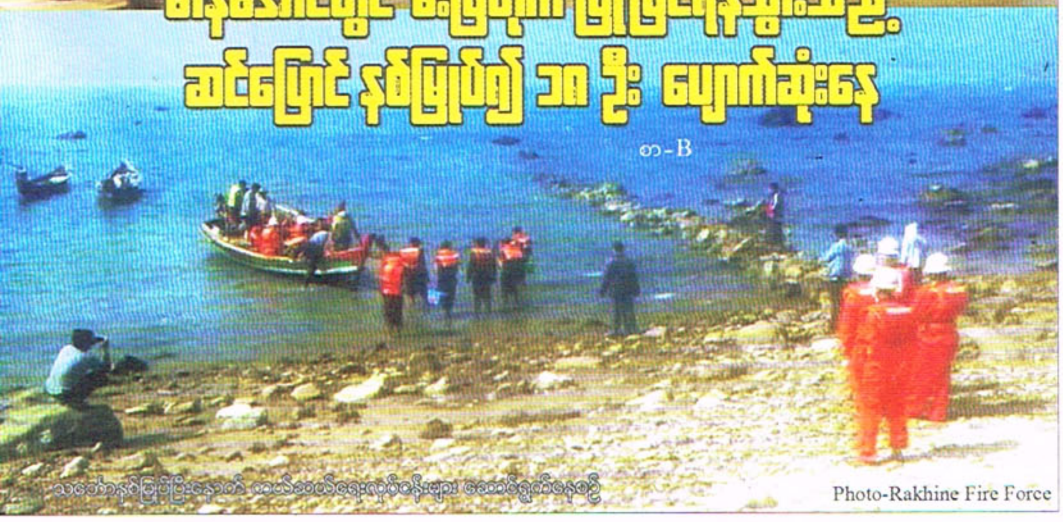

မာန်အောင်တွင် မီးပြတိုက် ပြုပြင်ရန်သွားသည့် ဆင်ပြောင် နစ်မြုပ်၍ ၁၈ ဦး ပျောက်ဆုံးနေ

စာ-B

Photo-Rakhine Fire Force

ဖားကန့်တွင် သက်တမ်းကုန် လုပ်ကွက် ကမ်းပါးပြိုကျ၍ ၆ ဦး သေဆုံး

တိုက်ပွဲများကြောင့် ဘင်္ဂလားဒေ့ရှ်ဘက်ရောက်နေသော ဗုဒ္ဓဘာသာဝင်မိသားစုများအနက် မိသားစုရှစ်စု မြန်မာနိုင်ငံအတွင်းသို့ ပြန်လည်ဝင်ရောက်

ရခိုင်ပြည်နယ်နှင့် ချင်းပြည်နယ်အစပ်တွင်ဖြစ်ပွားခဲ့သည့် တိုက်ပွဲများကြောင့် ဘင်္ဂလားဒေ့ရှ်နိုင်ငံအတွင်းသို့ ဝင်ရောက်သွားသူများအနက် မိသားစုရှစ်စု မြန်မာနိုင်ငံအတွင်းသို့ ပြန်လည်ဝင်ရောက်သွားပြီဖြစ်ကြောင်း ဘင်္ဂလားဒေ့ရှ်နိုင်ငံအခြေစိုက်သတင်းမီဒီယာများတွင် ဖော်ပြထားချက်အရ သိရသည်။

ဘင်္ဂလားဒေ့ရှ်နိုင်ငံအတွင်းသို့ မိသားစု ၃၈ စုဝင်ရောက်ခဲ့သည်ဟု ဒေသတွင်းမီဒီယာများတွင် ဖော်ပြမှုရှိခဲ့ပြီး လူ ၂၈ ဦးပါဝင်သည့် မိသားစုရှစ်စုသည် ဖေဖော်ဝါရီလ ၁၀ ရက်က မြန်မာနိုင်ငံအတွင်းသို့ ပြန်လည်ဝင်ရောက်သွားပြီဖြစ်ကာ အခြားသူများလည်း ပြန်သွားလိမ့်မည်ဖြစ်ကြောင်း ဘင်္ဂလားဒေ့ရှ် နယ်ခြားစောင့်တပ်မှ ဗိုလ်မှူးကြီး ZahirulHaque က ပြောကြားခဲ့ကြောင်း bdnews24.com ၏ သတင်းတစ်ရပ်တွင် ဖော်ပြထားသည်။

တိုက်ပွဲများကြောင့် ဗုဒ္ဓဘာသာဝင် ၁၅၀ ဦးသည် ဘင်္ဂလားဒေ့ရှ်ရှိသို့ ပုန်းရှောင်လာခဲ့ခြင်းဖြစ်ပြီး ဘင်္ဂလားဒေ့ရှ်ဘက်ခြမ်းတွင် စုဝေးနေထိုင်ခဲ့ကြခြင်းဖြစ်ပြီး ရောက်ရှိလာသူများမှာ **ရခိုင်တိုင်းရင်းသား၊ Khumi တိုင်းရင်းသားနှင့် Khao တိုင်းရင်းသားတို့ဖြစ်ကြောင်း** အဆိုပါသတင်းတွင် ထည့်သွင်းရေးသားထားသည်။

ထိုသို့ရောက်ရှိလာသူများကို Bom တိုင်းရင်းသားများက အစားအစာနှင့်အတူ ထောက်ပံ့မှုများပြုလုပ်ထားခဲ့ပြီး ယခုတစ်ကြိမ်သည် ဗုဒ္ဓဘာသာဝင်များ အစုလိုက်အပြုံလိုက်ရောက်လာခြင်းဖြစ်ကြောင်း အဆိုပါသတင်းတွင် ဖော်ပြထားသည်။

HAP

အင်းတော်-ဗန်းမောက်လမ်းတွင်တွေ့ရှိသော ရွှေကြောဟုယူဆရသည့်နေရာကို ရဲအင်အားဖြင့် လုံခြုံရေးယူစောင့်ကြပ်ထားဟုဆို

စစ်ကိုင်းတိုင်းဒေသကြီး **အင်းတော်မြို့နယ် ပင်ညောင်ဆိပ်ကျေးရွာနှင့် ဗန်းမောက်မြို့နယ် မံထုံကျေးရွာတို့ကိုဆက်သွယ်မည့် ကျေးရွာချင်းဆက်လမ်းဖောက်လုပ်စဉ် အဆိုပါကားလမ်းဘေးကျောက်ကမ်းပါးတွင်တွေ့ရှိခဲ့သော ရွှေကြောဟုယူဆရသည့်နေရာကို ဒေသခံများရာနှင့်ချီကာ လာရောက်တူးဖော်မှုများရှိနေသဖြင့် ရဲတပ်ဖွဲ့ဝင်များကလုံခြုံရေးယူကာကင်းလှည့်စောင့်ကြပ်လျက်ရှိကြောင်း** အင်းတော်မြို့နယ် သစ်တောဦးစီးဌာနတာဝန်ရှိသူတစ်ဦးက ပြည်မြန်မာသတင်းဂျာနယ်သို့ပြောသည်။

အဆိုပါနေရာမှာ အင်းတော်မြို့နယ် ပင်ညောင်ဆိပ်ကျေးရွာနှင့် ဗန်းမောက်မြို့နယ် မံထုံကျေးရွာတို့ကိုဆက်သွယ်မည့် ကျေးရွာချင်းဆက်လမ်းအနီး **မိုင်တိုင်အမှတ်(၄/၆) တောင်ကုန်းတွင် ရွှေသတ္တုများတွေ့ရှိသည်ဟုဆိုကာ သတင်းများထွက်ပေါ်ခဲ့ပြီးနောက်** လာရောက်တူးဖော်သူဒေသခံများမှာ ရာနှင့်ချီကာများပြားလာသဖြင့် လက်ရှိတွင်ရဲတပ်ဖွဲ့ဝင်များဖြင့် လုံခြုံရေးယူကာ စောင့်ကြပ်လျက်ရှိကြောင်းနှင့် အဆိုပါတွေ့ရှိမှုကိစ္စများကို သက်ဆိုင်ရာဌာနများသို့ အကြောင်းကြားစာများပေးပို့ထားကြောင်း ယင်းကဆိုသည်။

¨ကျွန်တော်တို့ကတော့ အဲဒီကိုကွင်းဆင်းစစ်ဆေးတာတွေ ဘာတွေတော့ လုပ်ပြီးပါပြီ။ သက်ဆိုင်ရာ ရပ်ကွက်ကျေးရွာအုပ်ချုပ်ရေးမှူးတွေကိုလည်း စာထုတ်ထားပြီးပါပြီ။ ရဲတွေကိုလည်း လှည့်ကင်း၊ ပတ်ကင်း၊ စောင့်ကင်းဆိုပြီးတော့ လုံခြုံရေးစီမံထားပါတယ်။ **တကယ်လို့တရားဝင်လုပ်ချင်တဲ့လူတွေရှိတယ်ဆိုရင်တော့ တရားဝင်နည်းလမ်းတကျလျှောက်ဖို့ ပြောထားပါတယ်၊** လောလောဆယ်မှာက ရွှေရတယ်ဆိုပြီးတော့ ဒီတိုင်းပဲတူးတဲ့အဆင့်လောက်ပဲရှိကြတာ **ကျွမ်းကျင်တဲ့လူတွေကတော့ ဒါက ကျောက်ရွှေလို့ပြောပါတယ်၊ ကျောက်ရွှေရဲ့သဘောသဘာဝအရ Chemical ကူမှပဲ ရွှေကိုဖမ်းလို့ရမယ်ပြောတယ်ဗျ။** အဲဒီ Chemical က ကျွန်တော်တို့မှာစမ်းသပ်ဖို့တောင်မရှိဘူးဗျ¨ ဟု အဆိုပါတာဝန်ရှိသူကရှင်းပြသည်။

လက်ရှိအခြေအနေအရ ကျွမ်းကျင်သောပညာရှင်များက ရွှေထွက်နိုင်၊ မထွက်နိုင်ကို အမြန်ဆုံးလာရောက် စမ်းသပ်ပေးရန်လိုအပ်နေကြောင်းနှင့် သို့မဟုတ်ပါက ဒေသခံများမှာလည်း သို့လော သို့လောအမြင်များဖြင့် လာရောက်တူးဖော်မှုများပြုလုပ်လာနိုင်ပြီး ရေရှည်တွင် ဆိုးကျိုးများဖြစ်လာနိုင်ကြောင်း အဆိုပါတာဝန်ရှိသူကဆိုသည်။

သီဟ

ပြည်မြန်မာ သတင်းဂျာနယ်
ဖုန်း - ၀၁ - ၃၈၅၂၉၃၊ ၈၃၉၂၇၃၉

မာန်အောင်တွင် မီးပြတိုက်ပြုပြင်ရန်သွားသည့် ဆင်ပြောင်သင်္ဘောနစ်မြုပ်၍ လူ ၁၈ ဦးထိပျောက်ဆုံးနေ

ဖေဖော်ဝါရီလ ၁၁ ရက်ကဖြစ်ပွားခဲ့သော ရခိုင်ပြည်နယ် **မာန်အောင်မြို့ ဇီးတောကမ်းခြေနှင့် ၄ မိုင်အကွာရှိ လက်ဖက်ကျွန်းမီးပြတိုက်အနီးတွင် မြန်မာ့ဆိပ်ကမ်းအာဏာပိုင်အဖွဲ့မှ ¨ဆင်ပြောင်¨အမည်ရှိသင်္ဘောနစ်မြုပ်မှုတွင် လူ ၁၈ ဦးအထိပျောက်ဆုံးနေသေးကြောင်း** မာန်အောင်မြို့နယ်မီးသတ်တပ်ဖွဲ့တာဝန်ရှိသူတစ်ဦးထံမှ ဖေဖော်ဝါရီလ ၁၁ ရက် ည ၇ နာရီအချိန်က ပြည်မြန်မာသတင်းဂျာနယ်သို့ပြောသည်။

အဆိုပါသင်္ဘောမှာ **လက်ဖက်ကျွန်းမီးပြတိုက်ကို ပြုပြင်ရန်သွားရောက်ခဲ့ပြီး မီးပြတိုက်၏မြောက်ဘက် ရေမိုင်တစ်မိုင်ခန့်အကွာတွင် ကျောက်ချရပ်နားထားစဉ် နံနက် ၄ နာရီခွဲခန့်၌ လှိုင်းရိုက်ခတ်မှုကြောင့် မှန်ပြတင်းများမှတစ်ဆင့် ရေဝင်ရောက်မှုဖြစ်ပွားပြီး** ရေဝင်ရောက်မှုကြောင့် ပြတင်းများအား ဖာထေးခြင်း၊ ရေစုပ်ထုတ်ခြင်းများဆောင်ရွက်နေစဉ် သင်္ဘောဦးပိုင်းဝဲဘက်ခြမ်းမှ ရေများထပ်မံဝင်ရောက်လာကာ နစ်မြုပ်မှုဖြစ်ပွားခဲ့ကြောင်းနှင့် **သင်္ဘောနစ်မြုပ်ချိန်တွင် သင်္ဘောပေါ်တွင် လူ ၂၅ ဦးပါဝင်ခဲ့ပြီး ခုနစ်ဦးကိုသာ ကယ်ဆယ်ရရှိခဲ့ကြောင်း** အဆိုပါတာဝန်ရှိသူကဆိုသည်။

¨ကျွန်တော်တို့ဆီကိုတော့ ခုနစ်ဦးကယ်ဆယ်ရရှိထားတယ်ဆိုတာပဲ တက်လာပါသေးတယ်။ ပြီးတော့ ကယ်ဆယ်ရေးအဖွဲ့တွေနဲ့လည်း အဆက်သွယ်ပြတ်နေပါသေးတယ်။ ကယ်ဆယ်ရေးသွားတဲ့သူတွေကလည်း နေဝင်သွားရင် ပြန်မလာတော့ဘဲ ကျွန်းပေါ်မှာပဲတက်ပြီး အိပ်ကြဖို့များပါတယ်။ ကျွန်တော်တို့မာန်အောင်မြို့နယ်ဦးစီးအရာရှိကိုယ်တိုင်လည်း လိုက်သွားပါတယ်¨ဟု အဆိုပါတာဝန်ရှိသူကရှင်းပြသည်။

အဆိုပါရေယာဉ်နစ်မြုပ်မှုတွင် ပျောက်ဆုံးနေသူ ၁၈ ဦးမှာ ဦးထွန်းထွန်း၊ ဦးထွန်းအောင်၊ ဦးဇော်မိုးအောင်၊ ဦးမျိုးမင်းထွန်း၊ ဦးကံရှိန်၊ ဦးသန်းထိုက်၊ ဦးကျော်မိုး၊ ဦးကျော်လင်းအေး၊ ဦးမြတ်ဆွေ၊ ဦးမင်းလွင်၊ ဦးမင်းဇော်ထွေး၊ ဦးတင်မောင်ဝင်း၊ ဦးဇော်ဝင်း၊ ဦးသိန်းလွင်၊ ဦးမြတ်မော်၊ ဦးကျော်ညွန့်၊ ဦးခင်စိုးနှင့် ဦးမောင်သိန်းညွန့်တို့ဖြစ်ပြီး မာန်အောင်မြို့နယ်မီးသတ်စခန်းမှ ဦးစီးအရာရှိ ဦးထိန်လင်းအပါဝင် ရဲတပ်ဖွဲ့ဝင်များနှင့် တပ်မတော်သားများမှ ရှာဖွေကယ်ဆယ်ရေးလုပ်ငန်းများ ဆောင်ရွက်နေကြောင်း သိရသည်။

သီဟ

၂၀၁၈ ဖွဲ့စည်းပုံအခြေခံဥပဒေပြင်ဆင်ရေးအတွက် မန္တလေးမြို့တွင် ဒေသခံပြည်သူများထောက်ခံပွဲပြုလုပ်

၂၀၀၈ ဖွဲ့စည်းပုံအခြေခံဥပဒေ ပြင်ဆင်ရေးအတွက် ထောက်ခံဆန္ဒဖော်ထုတ်ပွဲတစ်ခုကို မန္တလေးမြို့နေ ဒေသခံပြည်သူ ၁၅၀၀ ကျော်တို့က ဖေဖော်ဝါရီ ၁၁ ရက် ညနေပိုင်းက မန္တလေးမြို့ မဟာနော်ယမ္မံကွင်း၌ စုဝေးထောက်ခံခဲ့ကြကြောင်းသိရသည်။

ထို့အပြင် ၂၀၀၈ ဖွဲ့စည်းပုံအခြေခံဥပဒေ ပြင်ဆင်ရေးနှင့် ပတ်သက်၍ နောက်ထပ်ပေါ်ပေါက်လာမည့် အနေအထားပေါ်မူတည်ပြီး ပြည်သူတွေနဲ့ ပူးပေါင်းဆောင်ရွက်သွားမည်ဖြစ်ကြောင်း အဆိုပါဆန္ဒဖော်ထုတ်ပွဲဖြစ်မြောက်ရေးတာဝန်ခံ ကဗျာဆရာကျော်မိုးလွင်ကဆိုသည်။

¨တိုင်းပြည်ရဲ့အနာဂတ်ဟာ ပြည်သူအားလုံးမှာတာဝန်ရှိပါတယ်။ နိုင်ငံတော်ကြီးပြောင်းလဲတိုးတက်ဖို့ဆိုရင် ၂၀၀၈ အခြေခံဥပဒေကိုပြင်ဆင်ကြဖို့နဲ့ ၂၀၀၈ ဖွဲ့စည်းပုံကို ပြင်ဆင်ရေးအတွက်ထောက်ခံတယ်။ တိုင်းရင်းသားပြည်သူတွေ ၂၀၀၈ အခြေခံဥပဒေပြောင်းလဲ ပြင်ဆင်ရေးကို ထောက်ခံပါတယ်ဆိုတဲ့အချက်တွေနဲ့အတူ ဆန္ဒထောက်ခံပွဲပြုလုပ်ကြတာဖြစ်ပါတယ်¨ဟု ကဗျာဆရာကျော်မိုးလွင်က ရှင်းပြသည်။

ယခုကဲ့သို့ ၂၀၀၈ ဖွဲ့စည်းပုံ အခြေခံဥပဒေပြင်ဆင်ရေးအတွက် ပြည်သူလူထုအနေဖြင့် ဆန္ဒထောက်ခံပွဲများပြုလုပ်ရာတွင် ပိုမိုပါဝင်လာသင့်ကြောင်း ယင်းသို့ပါဝင်လာခြင်းသည် တစ်တိုင်းပြည်လုံး၏ နိုင်ငံရေး၊ လူမှုရေး၊ စီးပွားရေး၊ ဘာသာရေး စသည်တို့ကို ပြုပြင်ပြီးသားဖြစ်ကြောင်း ဆန္ဒထုတ်ဖော်ပွဲတွင်ပါဝင်သည့် ဘ၀အလင်းတန်း ဆရာတော်ဦးသောဘိတက မိန့်ကြားသည်။

ယခုပြုလုပ်သည့် ၂၀၀၈ ဖွဲ့စည်းပုံအခြေခံဥပဒေပြင်ဆင်ရေး ထောက်ခံဆန္ဒဖော်ထုတ်ပွဲသည် **မန္တလေးမြို့၌ ပထမဆုံးအကြိမ်ပြုလုပ်ခြင်းဖြစ်ကြောင်း**သိရသည်။

မင်းရန်နောင်

အောင်ဆန်းရုပ်ရှင်အတွက် သရုပ်ဆောင်များကိုစတင်ခေါ်ယူနေပြီး ပါဝင်သရုပ်ဆောင်ရန် စိတ်ဝင်စားသူများပြား

¨မြန်မာ့လွတ်လပ်ရေးဗိသုကာ ဗိုလ်**ချုပ်အောင်ဆန်း၏အကြောင်းကိုရိုက်ကူးမည့် အောင်ဆန်းရုပ်ရှင်အတွက်** သရုပ်ဆောင်များကို အဆိုပါရုပ်ရှင်၏ လူမှုကွန်ရက်ဖေ့စ်ဘွတ်ခ်စာမျက်နှာကတစ်ဆင့် ဦးစွာခေါ်ယူခဲ့ရာ စိတ်ဝင်စားသူများပြားနေကြောင်း ဖေဖော်ဝါရီလ ၁၁ ရက်တွင် သတင်းရရှိသည်။

အဆိုပါရုပ်ရှင်တွင် ပါဝင်သရုပ်ဆောင်ရန်အတွက် **အာဇာနည် ၈ ဦးနေရာသရုပ်ဆောင်မည့်သူများနှင့်အတူ ဗိုလ်ချုပ်အောင်ဆန်းနှင့် ခေတ်ပြိုင်ထင်ရှားခဲ့သူများ၏နေရာတွင် သရုပ်ဆောင်ရန် သရုပ်ဆောင်သစ်များကိုခေါ်ယူခဲ့ခြင်းဖြစ်ကြောင်း** သိရသည်။

ထိုသို့ခေါ်ယူရာတွင် တယ်လီဖုန်းဖြင့်မေးမြန်းစုံစမ်းသူများပြားခဲ့ကြောင်း စုံစမ်းသိရှိရပြီး အောင်ဆန်းရုပ်ရှင်အမည်ရှိ အဆိုပါရုပ်ရှင်နှင့်ပတ်သက်သော လူမှုကွန်ရက် ဖေ့စ်ဘွတ်ခ်စာမျက်နှာတွင် ဝေဖန်မှုများရှိခဲ့သကဲ့သို့ အဆိုပါရုပ်ရှင်တွင် အခကြေးငွေမယူဘဲရိုက်ကူးလိုကြောင်း မှတ်ချက်ပေးထားသည်ကိုလည်း တွေ့မြင်ရသည်။

ထိုသို့သရုပ်ဆောင်ခေါ်ရာတွင် သရုပ်ဆောင်ရမည့်လူပုဂ္ဂိုလ်၏ဓာတ်ပုံကို ဖော်ပြထားကာ လျှောက်ထားသူ၏ အသက်အရွယ်၊ အရပ်အမောင်းအနည်းငယ်ကွာဟမှုများရှိခဲ့လျှင်လည်း ရုပ်ရည်ဆင်တူမှုနှင့် အမူအရာကောင်းမှုအပေါ်မူတည်၍ ထည့်သွင်းစဉ်းစားမည်ဖြစ်ကြောင်း ကြော်ငြာတွင် ဖော်ပြထားသည်။

¨ကျွန်တော် ရ၊ မရတော့ မသိဘူး။ ဒါပေမဲ့ သွားလျှောက်မယ်။ ကိုဗဟိန်းနေရာကသရုပ်ဆောင်ဖို့ စဉ်းစားပါတယ်။ သူများတွေကလည်း တူတယ်လို့ပြောတယ်။ ပြီးတော့ ကိုဗဟိန်းမကွယ်လွန်ခင်အသက်နဲ့ ကျွန်တော့်အသက်ကလည်း နီးစပ်ပါတယ်¨ဟု အဆိုပါရုပ်ရှင်တွင် ပါဝင်သရုပ်ဆောင်လိုသည့် မင်္ဂလာဒုံမြို့နယ်နေ ကိုမင်းထက်အောင်ကဆိုသည်။

HAP

မြိတ်ကျွန်းစုသို့ နေ့ချင်းပြန် လည်ပတ်သည့် နိုင်ငံခြားသားများအား ဇုန်ဝင်ကြေးအဖြစ် တစ်ဦးလျှင် ၅၀၀၀ ကျပ်နှုန်းဖြင့် ကောက်ခံမည်

မြန်မာနိုင်ငံတောင်ပိုင်းတနင်္သာရီတိုင်းဒေသကြီး၊ မြိတ်ကျွန်းစုသို့ လာရောက်လည်ပတ်သည့် နိုင်ငံခြားသားများအား **ဇုန်ဝင်ကြေးအဖြစ် တစ်ဦးလျှင် ၅၀၀၀ ကျပ်နှုန်းဖြင့် မတ်လ ၃၁ရက်အထိ စမ်းသပ်ကောက်ခံသွားမည်ဖြစ်ကြောင်း** မြန်မာနိုင်ငံဧည့်လမ်းညွှန်များအသင်းမှ သိရသည်။

အဆိုပါ ဇုန်ဝင်ကြေးကို ဇန်နဝါရီလ ၁ရက်မှ မတ်လ ၃၁ရက်အထိ စမ်းသပ်ကောက်ခံသွားမည် ဖြစ်ကြောင်း ဟိုတယ်နှင့် ခရီးသွားညွှန်ကြားမှုဦးစီးဌာန၏ ထုတ်ပြန်ချက်တွင် ဖော်ပြထားပြီး ဇုန်ဝင်ကြေးစမ်းသပ်ကောက်ခံသည့်ကိစ္စ ကို ဧည့်လမ်းညွှန်များသိရှိနိုင်ရန် မြန်မာနိုင်ငံဧည့်လမ်းညွှန်များအသင်းက ထပ်ဆင့်အသိပေးထားကြောင်း သိရသည်။ ထိုဇုန်ဝင်ကြေးကို ပြည်တွင်း၊ ပြည်ပမှ လာရောက်လည်ပတ်သည့် ခရီးသွားများ အန္တရာယ်ကင်းစွာလည်ပတ်နိုင်ရေး အခြေခံအဆောက်အအုံများ ဆောက်လုပ်နိုင်ရန် **မြိတ်ကျွန်းစုသို့ နေ့ချင်းပြန်လာရောက်လည်ပတ်သော နိုင်ငံခြားသားများထံမှ ကောက်ခံခြင်းဖြစ်ကြောင်း** သိရသည်။

မြိတ်ကျွန်းစု ပင်လယ်ပြင်သို့ နေ့ချင်းပြန်သွားရောက်သော နိုင်ငံခြားသားများထံမှ ဇုန်ဝင်ကြေးကောက် ခံရာတွင် ဇန်နဝါရီလ ၂၀ရက်မှစ၍ ကောက်ခံရရှိမှုများကို ထားဝယ်၊ မြိတ်နှင့် ကော့သောင်းမြို့တို့မှ ဟိုတယ် နှင့် ခရီးသွားညွှန်ကြားမှုဦးစီးဌာနရုံးဝန်ထမ်းများအနေဖြင့် သက်ဆိုင်ရာငွေစာရင်းဌာနသို့ ပေးသွင်းရမည်ဖြစ် ကြောင်း သိရသည်။

HNW

စနေတနင်္ဂနွေ ရန်ကုန်စာအုပ်ဈေးလမ်းတွင် ရောင်းသူမဲ့စာအုပ်ဆိုင်ကိုဖွင့်လှစ်ထားပြီး အားပေးသူများပြားခဲ့

ရန်ကုန်တိုင်းဒေသကြီး သိမ်ဖြူလမ်းမပေါ် အတွင်းဝန်ရုံးရှေ့တွင်ဖွင့်လှစ်ထားသည့် စနေတနင်္ဂနွေ ရန်ကုန်စာအုပ်ဈေးလမ်းတွင် **ရောင်းသူမဲ့ စာအုပ်အရောင်းဆိုင်တစ်ဆိုင်ကိုဖွင့်လှစ်ထားကာ အားပေးသူများပြားသည့် အနေအထားရှိကြောင်း** ဖေဖော်ဝါရီလ ၁၁ ရက်တွင် သတင်းရရှိသည်။

အဆိုပါစာအုပ်ဆိုင်ကို **ဘညိုစာပေ**က ဖွင့်လှစ်ထားခြင်းဖြစ်ကာ ဖေဖော်ဝါရီလ ၉ နှင့် ၁၀ ရက် နှစ်ရက်တာအတွင်း **စာအုပ်ရောင်းရငွေမှာ ကျပ်နှစ်သိန်းနီးပါးအထိရှိခဲ့**ကြောင်း ဘညိုစာပေပိုင်ရှင် ဦးအေးညိုက ပြည်မြန်မာသတင်းဂျာနယ်သို့ ပြောသည်။

စာအုပ်ဆိုင်သို့ လာရောက်ဝယ်ယူသူများအနေဖြင့် **ပေးထားသည့်ပုံးအတွင်း စာအုပ်အတွက် ကျသင့်သည့်ပိုက်ဆံကို** ထည့်ထားပေးခဲ့ရမည်ဖြစ်ကာ လူစောင့်လည်းမထားဘဲ ဝယ်ယူသူ၏ စာရိတ္တအပေါ်တွင် အခြေခံထားခြင်းလည်းဖြစ်သည်။

"ပိုက်ဆံတွေ ဘာတွေ နှိုက်သွားမလားဆိုတာ CCTV တပ်မထားတော့ **မသိဘူး။** ပိုက်ဆံရတဲ့ပမာဏက ဒီလောက်ဆိုမဆိုးဘူး" ဟု ၎င်းက လက်ရှိဆိုင်အခြေအနေနှင့်ပတ်သက်၍ ရှင်းပြသည်။

စာအုပ်ဆိုင်ကို **ညနေပိုင်း ၅ နာရီခွဲအချိန်ခန့်တွင် သိမ်းခြင်းဖြစ်ပြီး ကြားကာလတွင် လူစောင့်မထားသည့်အတွက်** စာအုပ်အလကားယူသွားပါကလည်း စာဖတ်ရန် ယူသွားခြင်းဖြစ်သည့်အတွက် ထိုသို့ဖြစ်မည်ကိုမစိုးရိမ်ကြောင်း ဦးအေးညိုကဆိုသည်။

ထိုသို့ ရောင်းသူမဲ့စာအုပ်ဆိုင်ကို ယခင်ကလည်း ဘညိုစာပေမှ အခြားပွဲများတွင် ရောင်းချခဲ့ဖူးသေးကြောင်း သိရသည်။

ထက်အောင်ဖြိုး (သတင်း၊ ဓာတ်ပုံ)

ပြည်ထောင်စုကြံ့ခိုင်ရေးနှင့် ဖွံ့ဖြိုးရေးပါတီက ဖွဲ့စည်းပုံပြင်ဆင်ရေးဥပဒေကြမ်းကို လွှတ်တော်တွင် တင်မည်

ပြည်ထောင်စုကြံ့ခိုင်ရေးနှင့် ဖွံ့ဖြိုးရေးပါတီက ၂၀၀၈ ဖွဲ့စည်းပုံအခြေခံဥပဒေ**ပြင်ဆင်ရေးဥပဒေကြမ်းကို လွှတ်တော်တွင် တင်သွင်းရန်အတွက် စီစဉ်နေကြောင်း** အဆိုပါ ပါတီထံက ဖေဖော်ဝါရီလ ၁၁ ရက်တွင် သတင်းရရှိသည်။

"တင်တယ်ဆိုတာဟုတ်တယ်။ ဘယ်ပိုဒ်လဲဆိုတာတော့ အတည်ပြုလို့မရဘူးဖြစ်နေတယ်။ **အားလုံးလက်ခံနိုင်တဲ့ဟာဖြစ်မှာပါ**" ဟု ပြည်ထောင်စုကြံ့ခိုင်ရေးနှင့် ဖွံ့ဖြိုးရေးပါတီကပြောရေးဆိုခွင့်ရှိသူ ဦးသိန်းထွန်းဦးက ပြည်မြန်မာသတင်းဂျာနယ်သို့ပြောသည်။

ထိုသို့ ဥပဒေကြမ်းတင်သွင်းရန်အတွက် လက်မှတ်ထိုးပေးလိုက်ပြီဖြစ်ကြောင်း ပြည်သူ့လွှတ်တော်ကိုယ်စားလှယ် ဦးမောင်မြင့်က ပြည်မြန်မာသတင်းဂျာနယ်သို့ အတည်ပြုပြောကြားသည်။

ဥပဒေကြမ်းကို လွှတ်တော်တွင်တင်သွင်းနိုင်ရန်အတွက် **ကိုယ်စားလှယ် ၂၀ ရာခိုင်နှုန်း၏လက်မှတ်လိုအပ်မည် ဖြစ်သည်။** လက်ရှိတွင် ဖွဲ့စည်းပုံအခြေခံဥပဒေပြင်ဆင်ရေးပူးပေါင်းကော်မတီဖွဲ့စည်းရန်အတွက် အမျိုးသားလွှတ်တော်ကိုယ်စားလှယ် ဦးအောင်ကြည်ညွန့်က အရေးကြီးအဆိုတစ်ရပ်ကို ပြည်ထောင်စုလွှတ်တော်တွင်တင်ပြခဲ့ပြီး လွှတ်တော်ကအတည်ပြုထားပြီဖြစ်သည့်အတွက် ကော်မတီဖွဲ့စည်းရေး ဆောင်ရွက်နေကြောင်းသိရသည်။

ထက်အောင်ဖြိုး

မြန်မာ-ဘင်္ဂလားဒေ့ရှ် နယ်စပ်မှတ်တိုင်အနီး သက်န်းအစုံ ၄၆၀ သိမ်းဆည်းရမိခဲ့ခြင်းမှာ အကြမ်းဖက်သောင်းကျန်းသူအဖွဲ့က ရည်ရွယ်ချက်တစ်ခုခုဖြင့် အသုံးချရန်ဟုယူဆ

သင်္ကန်းမျိုးစုံ ၄၆၀ စုံကို မြန်မာနိုင်ငံနှင့် ဘင်္ဂလားဒေ့ရှ်နိုင်ငံ နယ်စပ်မှတ်တိုင်အနီးတွင် ပိုင်ရှင်မဲ့အဖြစ် သိမ်းဆည်းရမိခဲ့ပြီး အဆိုပါသင်္ကန်းများကို အကြမ်းဖက်သောင်းကျန်းသူအဖွဲ့မှ အခြားရည်ရွယ်ချက်တစ်ခုခုဖြင့်အသုံးချနိုင်ရန် တစ်ဖက်နိုင်ငံသို့ တရားမဝင်သယ်ယူပို့ဆောင်ခြင်းဖြစ်သည်ဟုယူဆရကြောင်း မြန်မာနိုင်ငံရဲတပ်ဖွဲ့ထံက သတင်းရရှိသည်။

ဓာတ်ပုံ - မြန်မာနိုင်ငံရဲတပ်ဖွဲ့

ဖမ်းမိခဲ့သည့်ဖြစ်စဉ်မှာ ဖေဖော်ဝါရီလ ၉ ရက် ညပိုင်း ၇ နာရီခွဲခန့်က ဖြစ်ပွားခဲ့ခြင်းဖြစ်ပြီး မောင်တောမြို့နယ် နယ်မြေ(၃)အတွင်း နယ်စပ်ခြံစည်းရိုးတစ်လျှောက်လုံခြုံရေးရဲတပ်ဖွဲ့ဝင်များမှ လှည့်ကင်းဆောင်ရွက်စဉ် **နယ်စပ်မှတ်တိုင် (၃၆)အနီး** ခန့်မှန်းမြေပုံညွှန်း ဒီယူ-၁၈၆၄၆၂ သို့ရောက်ရှိချိန် လျှိုအတွင်းရေပြွန်ပေါက်အနီးမှ **တောတိုးသံနှင့် စကားပြောသံများကြားရ၍စိစစ်စဉ်** သယ်ဆောင်လာသည့် ဆာလာအိတ်ထုပ်များအားပစ်ချ၍ လူအရေအတွက်စိစစ်ဆဲမှာ ချုံအတွင်းသို့ တိုးဝင်ထွက်ပြေးသွားခဲ့ကြောင်း သိရသည်။

၎င်းတို့ထွက်ပြေးသွားသည့်နေရာမှ **ဆာလာအိတ် ၉ အိတ်ဖြင့်ထည့်ထားသည့် တံဆိပ်မျိုးစုံပါသင်္ကန်း ၃၅၅ စုံကိုလည်း**ကောင်း၊ ဖေဖော်ဝါရီလ ၁၀ ရက် နံနက်ပိုင်းတွင် လုံခြုံရေးရဲတပ်ဖွဲ့ဝင်များ ဝန်းကျင်သို့ ထပ်မံရှင်းလင်းစိစစ်ရာ **ယခင်သိမ်းဆည်းရမိသည့်နေရာ၏ အရှေ့မြောက်ဘက် ကိုက် ၃၀၀၀ ခန့်အကွာချုံအတွင်း၌ ဆာလာအိတ်သုံးအိတ်ဖြင့် သင်္ကန်း ၁၀၅ စုံ ထပ်မံသိမ်းဆည်းရမိခဲ့ကာ စုစုပေါင်းသင်္ကန်း ၄၆၀ စုံ**အား သိမ်းဆည်းရမိခဲ့ခြင်းဖြစ်ကြောင်း မြန်မာနိုင်ငံရဲတပ်ဖွဲ့က သတင်းထုတ်ပြန်သည်။

ထိုသို့ ဖမ်းမိခဲ့သည့်ဖြစ်စဉ်နှင့်ပတ်သက်၍ လုပ်ထုံးလုပ်နည်းနှင့်အညီ ဆက်လက်ဆောင်ရွက်သွားမည်ဖြစ်ကြောင်း ထုတ်ပြန်ချက်တွင် ထည့်သွင်းဖော်ပြထားသည်။

ထက်အောင်ဖြိုး

■

ကမ္ဘာ့အမြင့်ဆုံး ဧဝရတ်တောင်ထိပ်တက်ရောက်နိုင်ခဲ့သူ ဦးဆောင်သည့် မိုင်ပေါင်း ၂၅၀၀ ကျော် စက်ဘီးစီးခရီးစဉ် မြစ်ကြီးနားအထိရောက်ရှိ

Photo: Outdoor Adventure Myanmar

ကမ္ဘာ့အမြင့်ဆုံးဧဝရတ်တောင်ထိပ်တက်ရောက်နိုင်ခဲ့သည့် မြန်မာနိုင်ငံသား ကိုဝင်းကိုကို ဦးဆောင်သည့် မြန်မာနိုင်ငံမြောက်ပိုင်းဖျားစွန်းမှ တောင်ဖျားစွန်းအဆုံးထိ မိုင်ပေါင်း ၂၅၀၀ ကျော် စက်ဘီးစီးခရီးစဉ် မြစ်ကြီးနားအထိ ရောက်ရှိပြီဖြစ်ကြောင်း ဖေဖော်ဝါရီ လ ၁၀ ရက်တွင် Outdoor Adventure Myanmar မှ သိရသည်။

"ခရီးစဉ်မှာ ပူတာအိုကအထွက်မိုင် ၃၀ လောက်မှာ ကျွန်တော်တို့အဖွဲ့က အားကစားသမားနှစ်ယောက်မှာ တစ်ယောက်ရဲ့ စက်ဘီးဂွေလိမ်သွားခဲ့ပြီး ကျန်တစ်ယောက်ရဲ့ ပစ္စည်းတွေတင်ဆောင်တဲ့ rack ကျိုးပျက်သွားခဲ့လို့ အားကစားသမားနှစ်ယောက်ပြန်သွားခဲ့ရပါတယ်။ **လမ်းခရီးအလွန်ကြမ်းတမ်းပါတယ်။** ကျွန်တော်ရဲ့ စက်ဘီးနဲ့လူရဲ့ ကြံ့ခိုင်ရေးကိုသုံးသပ်ပြီး မူလခရီးစဉ်အတိုင်း ကျွန်တော်ခရီးဆက်ခဲ့ပါတယ်။ အခုမြစ်ကြီးနားမှာ စက်ဘီးရဲ့ လိုအပ်ချက်တွေပြုပြင်ပြီး မိမိရဲ့ရည်မှန်းချက်အတိုင်းခရီးစဉ်ကို ဆက်လက်ထွက်ခွာပါမယ်" ဟု ကိုဝင်းကိုကိုက ပြောသည်။

ကိုဝင်းကိုကိုဦးဆောင်သည့် အဖွဲ့သည် မြန်မာပြည်မြောက်ဖျားအနောက်ဘက်စွန်း တိဘက်လူမျိုးများနေထိုင်ရာ မဒိန်းရွာကလေးသို့ ဇန်နဝါရီလ ၂၈ ရက်က ရောက်ရှိခဲ့ပြီး လမ်းခရီးတွင် ရေမြေ၊ တော၊တောင် သဘာဝအခြေခံ အားကစားနှင့်ခရီးသွားလုပ်ငန်းဆိုင်ရာအချက်အလက်များကိုလည်း ကောင်းမွန်စွာမှတ်တမ်း ပြုစုနိုင်ခဲ့ကြောင်းသိရသည်။ ဖေဖော်ဝါရီ လ ၃ ရက်တွင် ဆွမ်ပရာဘွမ်မြို့သို့ရောက်ရှိပြီး ဖေဖော်ဝါရီလ ၇ ရက်တွင် မြစ်ဆုံသို့ ရောက်ရှိကြောင်းသိရသည်။ ဖေဖော်ဝါရီ ၈ ရက်တွင် မြစ်ကြီးနားသို့ ရောက်ရှိပြီး ဖေဖော်ဝါရီလ ၁၀ ရက်မှ စတင်ကာ မြစ်ကြီးနားမှတစ်ဆင့် အင်းတော်ကြီးကန်၊ ဇလုံတောင်နှင့် တကောင်းမြို့များသို့သွားရောက်ကာ မန္တလေးမြို့သို့ ဆက်လက်ခရီးဆက်မည်ဖြစ်ကြောင်း သိရသည်။

မြန်မာပြည် မြောက်ဖျားအစွန်ဆုံးရွာဖြစ်သည့် **တဟွမ်ဒမ်း၊ ရှုဘားနှင့် မဒိမ်းရွာတို့မှ စတင်ပြီး ပန်နန်းဒင် မှတစ်ဆင့် တောင်ဘက်အစွန်မြို့ဖြစ်သည့် ကော့သောင်းအထိ စက်ဘီးလှည့်လည်သွားလာရေးခရီးစဉ် သည် ရက်ပေါင်း ၉၀ ခန့်ကြာမြင့်မည်ဟု ခန့်မှန်းထားကြောင်း** သိရသည်။

ပြည့်ရည်ဖူး

ဝါးလုံးတင်ယာဉ်တိမ်းမှောက်၊ ၇ ဦး သေပြီး ၆ ဦး ဒဏ်ရာရ

ဓာတ်ပုံ-ပြည်ထဲရေးဝန်ကြီးဌာန

သာပေါင်းမြို့နယ် သစ်ဆင်ကျေးရွာအနီး ကြက်သွန်ကွင်း-မကျည်းစင်ကားလမ်းမိုင်တိုင်(၂၆/၄)ကုန်းဆင်းတွင် ယာဉ်တိမ်းမှောက်မှုဖြစ်သောကြောင့် ၇ ဦးသေပြီး ၆ ဦး ဒဏ်ရာရရှိမှု ဖေဖော်ဝါရီလ ၁၀ ရက်ကဖြစ်ပွားခဲ့သည်။

မျိုးမင်းဌေး(၃၇ နှစ်)မောင်းနှင်၍ အလုပ်သမားဦးတင်အေး(၆၀ နှစ်)ပါ အမျိုးသား ၈ ဦး၊ အမျိုးသမီး ၅ ဦးလိုက်ပါလာသော **ဝါးလုံး ၂၅၀၀ ခန့်တင်ဆောင်လာသည့် 9C/xxxx Lifa ခြောက်ဘီးယာဉ်သည် ဘရိတ်ပေါက်ပြီး ကားနောက်ဘီးမှာ လမ်းလက်ယာဘက်ရှိ ရေမြောင်းအတွင်းသို့ကျ၍ ယာဉ်ပေါ်ပါသူများပြုတ်ကျကာ ယင်းတို့အပေါ် ဝါးလုံးများပြုတ်ကျပိမိခဲ့ခြင်းဖြစ်ကြောင်း** သိရသည်။

ယာဉ်ပေါ်ပါ ၁၃ ဦးအနက် ဦးပေါက်စ (၅၅ နှစ်)ပါ ၇ ဦး(ကျား ၄၊ မ ၃)တို့တွင် နောက်စေ့ဖူးရောင်ပေါက်ပြဲ၊ လက်/ခြေ/နံရိုးကျိုးဒဏ်ရာများဖြင့် အခင်းဖြစ်နေရာ၌သေဆုံးခဲ့ပြီး ဦးတင်အေးပါ ၃ ဦး (ကျား ၁၊ မ ၂)တို့တွင် ဦးခေါင်းဖူးရောင်ပေါက်ပြဲဒဏ်ရာများ(စိုးရိမ်ရ)နှင့် ဦးဝင်းတင်(၅၈ နှစ်)ပါ ကျား ၃ ဦးတို့တွင် ပွန်းပဲ့ပေါက်ပြဲဒဏ်ရာများ(မစိုးရိမ်ရ)ရရှိခဲ့သဖြင့် သာပေါင်းပြည်သူ့ဆေးရုံသို့ ပို့ဆောင်ခဲ့ကာ မျိုးမင်းဌေး(ဖမ်းမိ)ကို သာပေါင်းမြို့မရဲစခန်းမှ ယာဉ်(ပ)၈/၂၀၁၉၊ ရာဇသတ်ကြီးပုဒ်မ ၃၀၄-က/၃၃၈/၃၃၇ (ပေါ့လျော့မှုကြောင့် လူသေမှု/ ပြင်းထန်/ သာမန်နာကျင်စေမှု)ဖြင့် အမှုဖွင့်စစ်ဆေးလျက်ရှိကြောင်း သိရသည်

ကောင်းမြတ်ရာ

wave money

WAVE MONEY မှ သုံးစွဲသူများသို့ အသိပေးကြေညာချက်

ဈေးကွက်အတွင်း အရှိန်အဟုန်နှင့် တိုးတက်လာသော မြန်မာနိုင်ငံ၏ မိုဘိုင်းငွေရေးကြေးရေးဂန်ဆောင်မှုကဏ္ဍ နှင့်ပတ်သက်၍ ငွေကြေးဝန်ဆောင်မှု လုပ်ငန်းများကို လုပ်ကိုင်နေသော ကိုယ်စားလှယ်များအနေဖြင့် ၄င်းတို့ လုပ်ကိုင်လည်ပတ်လျက်ရှိသော လုပ်ငန်းများအပေါ် စိုးရိမ်ပူပန်မှုများရှိလာနိုင်ကြောင်း ကျွန်ုပ်တို့အနေဖြင့် သိရှိနားလည်ပြီးဖြစ်ပါသည်။

Wave Money သည် မိုဘိုင်းငွေကြေးဝန်ဆောင်မှုလုပ်ငန်းများဆိုင်ရာ စည်းမျဉ်းစည်းကမ်းများနှင့်အညီ မြန်မာနိုင်ငံတော် ဗဟိုဘဏ်မှ လိုင်စင်ချထားပေးသော လုပ်ငန်းဖြစ် ပါသည်။ ၎င်း စည်းမျဉ်းစည်းကမ်းများတွင်ပါဝင်သော အဓိကအချက်မှာ ကိုယ်စားလှယ်များနှင့် သုံးစွဲသူများ၏ ငွေကြေးများကို ကာကွယ်ထိန်းသိမ်းရန်ဖြစ်ပါသည်။ စည်းမျဉ်းစည်းကမ်းများအရ ၎င်းငွေကြေးများ၏ ၁၀၀ ရာခိုင်နှုန်းအား ရိုးမဘဏ်တွင် ယုံကြည်အပ်နှံ ငွေစာရင်းဖွင့်လှစ်၍ အဆိုပါစာရင်း၌ အစဉ် ထိန်းသိမ်းထားပါသည်။ ထို့ကြောင့် ကိုယ်စားလှယ်များနှင့် သုံးစွဲသူများ၏ ငွေကြေးများမှာ အပြည့်အဝ ကာကွယ်ထားပြီးဖြစ်ပါသည်။

Wave Money သည် မြန်မာနိုင်ငံတွင် ငွေကြေးဝန်ဆောင်မှုလုပ်ငန်းကဏ္ဍတွင် အလျင်မြန်ဆုံး တိုးတက်နေသည့် ဦးဆောင်လုပ်ငန်းတစ်ခုဖြစ်သည်။ Telenor လုပ်ငန်းစု ၊ ရိုးမဘဏ် အစရှိသည့် ရင်းနှီးနိုင်မှုအားကောင်းပြီး ယုံကြည်စိတ်ချရသော ရင်းနှီးမြှုပ်နှံသူများမှကျောထောက် နောက်ခံပြုထားသော လုပ်ငန်းတစ်ခုဖြစ်ပါသည်။

ကျွန်ုပ်တို့၏ ကိုယ်စားလှယ်များနှင့် သုံးစွဲသူများအပေါ် အပြည့်အဝတာဝန်ယူပါသည်။ တာဝန်ခံမှုရှိသော စီးပွားရေး လုပ်ငန်းအလေ့အထများ နှင့် မြန်မာနိုင်ငံတော်ဗဟိုဘဏ်၏ စည်းမျဉ်းစည်းကမ်းများအား လိုက်နာကျင့်သုံးသော အားဖြင့် ကျွန်ုပ်တို့၏ ကိုယ်စားလှယ်များနှင့် သုံးစွဲသူများအား အပြည့်အဝကာကွယ်စောင့်ရှောက်ပေးလျက် ရှိပါသည်။

သုံးစွဲသူများနှင့် ပူးပေါင်းလုပ်ဆောင်သော လုပ်ငန်းရှင်များအနေဖြင့် သိရှိလိုသည်များကို အချိန်မရွေး call centre မှတဆင့်မေးမြန်းနိုင်ပါသည်။

YOMA BANK
The Responsible Bank.

telenor